

## สารบัญ

หน้า

สารจากคณะกรรมการบริษัท	1
รายงานคณะกรรมการตรวจสอบ	2
ผลการดำเนินงานโดยรวม	4
ข้อมูลทั่วไปของบริษัท	5
ปัจจัยความเสี่ยง	7
ลักษณะการประกอบธุรกิจ	9
การประกอบธุรกิจแต่ละสายผลิตภัณฑ์	12
ทรัพย์สินที่ใช้ในการประกอบธุรกิจ	14
ผู้ถือหุ้นรายใหญ่ของบริษัท	16
โครงสร้างการจัดการ	18
รายงานการปฏิบัติตามหลักการกำกับดูแลกิจการที่ดี	28
กิจกรรมขององค์กรเพื่อความรับผิดชอบต่อสังคม	40
สรุปรายการระหว่างกัน	41
รายละเอียดของกรรมการและผู้บริหาร	45
รายงานความรับผิดชอบต่อสังคมของคณะกรรมการต่อรายงานทางการเงิน	50
รายงานของผู้สอบบัญชีรับอนุญาตและงบการเงิน	51

## สารจากคณะกรรมการบริษัท

เรียน ท่านผู้ถือหุ้น

ในปี 2556 ผลการดำเนินงานของบริษัท เอเซีย เมทอลล์ จำกัด (มหาชน) มีรายได้รวม 5,422.89 ล้านบาท ลดลงร้อยละ 25.78 หรือจำนวน 188.80 ล้านบาท และมีกำไรสุทธิรวม 166.53 ล้านบาท ลดลงร้อยละ 1.19 หรือ 2.0 ล้านบาท เมื่อเทียบกับผลประกอบการในปี 2555 ทั้งนี้จะเห็นได้ว่าแม้บริษัทมียอดขายได้รวมลดลง แต่อัตรากำไรสุทธิของบริษัทเพิ่มขึ้นจาก 2.23 ในปี 2555 เป็น 3.03 ในปี 2556 สืบเนื่องจากสถานะเศรษฐกิจของปี 2556 ค่อนข้างทรงตัว และบริษัทมีการขยายฐานลูกค้าไปในทุกกลุ่มอุตสาหกรรม แม้ปริมาณการจำหน่ายของบริษัทลดลง แต่ยังคงรักษาอัตรากำไรได้ดีและมีแนวโน้มเพิ่มขึ้น อีกทั้งนโยบายของบริษัท เรื่องการพัฒนาบุคลากรและปรับปรุงประสิทธิภาพของสายการผลิตส่งผลให้สามารถลดต้นทุนและจัดการการบริหารงานได้ดีขึ้น

และในปี 2557 บริษัทยังคงมุ่งมั่นที่จะดำเนินธุรกิจตามที่ได้ตั้งไว้ไม่ว่าจะเป็นการพัฒนาบุคลากรและเครื่องมือต่างๆ ให้มีประสิทธิภาพและดำเนินธุรกิจด้วยการมีจริยธรรมและจรรยาบรรณในการดำเนินธุรกิจไม่ว่าเป็น คู่ค้า ลูกค้า และสังคมรอบข้างไม่ว่าจะเป็นหน่วยงานราชการหรือเอกชน เพื่อดำรงไว้ซึ่งการดูแลกิจการที่ดีแม้ว่าสถานการณ์ทางการเมืองในปัจจุบันยังคงมีความไม่แน่นอน แต่ทางบริษัทมั่นใจว่าด้วยการยึดหลักในจริยธรรมและจรรยาบรรณที่บริษัทดำเนินธุรกิจอยู่จะสามารถฝ่าฟันอุปสรรคต่างไปได้ซึ่งจะเป็นปีที่ท้าทายฝ่ายบริหารของบริษัทอีกปีหนึ่ง

ในนามของคณะกรรมการบริษัท ขอขอบคุณท่านผู้ถือหุ้น ลูกค้า พันธมิตรทางการค้า สถาบันการเงินทั้งในประเทศ และต่างประเทศ หน่วยงานภาครัฐ ภาคเอกชน และทุกภาคส่วนที่เกี่ยวข้องที่ได้ให้การสนับสนุนการดำเนินกิจกรรมของบริษัทด้วยดีเสมอมา ขอขอบคุณผู้บริหาร และพนักงานทุกท่านที่ได้ปฏิบัติหน้าที่ด้วยความรับผิดชอบ และด้วยความร่วมมือร่วมใจที่จะพัฒนาศักยภาพขององค์กรในทุกด้าน เพื่อสร้างมูลค่าส่วนเพิ่มให้กับผู้ถือหุ้น ผู้มีส่วนได้ส่วนเสีย และสังคมโดยรวม และขอให้ทุกท่านเชื่อมั่นว่า บริษัทจะมุ่งมั่นดำเนินธุรกิจให้บังเกิดผลประโยชน์สูงสุด และพัฒนาองค์กรให้มีความเจริญก้าวหน้าอย่างมั่นคงต่อเนื่องตลอดไป

ขอแสดงความนับถือ

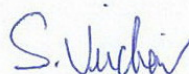

(นายวิระชัย สุธีรัชย์)

ประธานกรรมการ

## รายงานคณะกรรมการตรวจสอบ

ในรอบปีบัญชี 2556 คณะกรรมการตรวจสอบได้ปฏิบัติงานอย่างเป็นอิสระ และครบถ้วนตามที่ได้รับมอบหมาย จากคณะกรรมการบริษัท โดยได้ประชุมร่วมกับผู้บริหาร ผู้สอบบัญชี และผู้ตรวจสอบภายใน เพื่อร่วมเสนอข้อมูล หาหรือ แลกเปลี่ยนข้อคิดเห็น ในวาระที่เกี่ยวข้อง โดยคณะกรรมการตรวจสอบ มีฝ่ายตรวจสอบภายใน เป็นเครื่องมือในการ ปฏิบัติภารกิจตามกฎบัตรที่กำหนดไว้ โดยขึ้นตรงต่อคณะกรรมการตรวจสอบ ทำให้ปฏิบัติหน้าที่ได้อย่างเป็นอิสระ โปร่งใส ตามหลักธรรมาภิบาล เพื่อรักษาผลประโยชน์ของบริษัทได้อย่างถูกต้องและไม่มีข้อจำกัดในการเข้าถึงข้อมูล โดยมีการจัด ประชุมร่วมกับผู้สอบบัญชี โดยไม่มีฝ่ายจัดการร่วมด้วย จำนวน 4 ครั้ง ซึ่งสาระสำคัญในการปฏิบัติงานของคณะกรรมการ ตรวจสอบ สรุปได้ดังนี้

**รายงานทางการเงิน** ได้สอบทานงบการเงินรายไตรมาส และงบการเงินประจำปี 2556 และหารือร่วมกับผู้สอบ บัญชี พร้อมทั้งพิจารณาข้อเสนอแนะด้านระบบควบคุมภายใน ซึ่งเห็นว่ารายงานทางการเงินของบริษัทได้จัดทำขึ้นอย่าง ถูกต้องเป็นไปตามมาตรฐานบัญชีที่รับรองทั่วไป และมีการเปิดเผยข้อมูลอย่างเพียงพอ

**รายการที่เกี่ยวข้องกัน** สอบทานและให้ความเห็นต่อรายการที่เกี่ยวข้องกันหรือรายการที่มีความขัดแย้งทาง ผลประโยชน์ เพื่อให้แน่ใจว่าการตกลงเข้าทำรายการมีความเป็นธรรม และเพื่อประโยชน์สูงสุดต่อบริษัท ซึ่งบริษัทได้ถือ ปฏิบัติตามนโยบายการกำกับดูแลกิจการที่ดี โดยถือความโปร่งใสและการเปิดเผยข้อมูลอย่างเพียงพอ

**การกำกับดูแลกิจการที่ดี** ได้ติดตามการสื่อสารเผยแพร่จรรยาบรรณของพนักงานบริษัท กำหนดให้พนักงาน บริษัทที่เกี่ยวข้อง รายงานข้อผู้ที่เกี่ยวข้องกัน, รายงานการถือครองหุ้นบริษัทประจำทุกไตรมาส ที่อาจก่อให้เกิดความขัดแย้ง ทางผลประโยชน์หรือรายการที่เกี่ยวข้องกันให้คณะกรรมการตรวจสอบทราบทุกครั้ง เพื่อนำเสนอต่อคณะกรรมการบริษัท ในปี 2556 ไม่พบรายการที่ก่อให้เกิดความขัดแย้งทางผลประโยชน์

**ผลการปฏิบัติงานของคณะกรรมการตรวจสอบ** นำเสนอรายงานผลการปฏิบัติงานของคณะกรรมการ ตรวจสอบ ต่อคณะกรรมการบริษัททราบทุกครั้งที่มีการประชุมคณะกรรมการบริษัท โดยได้เสนอความเห็น และให้ ข้อเสนอแนะที่เป็นประโยชน์ต่อการบริหารงานของฝ่ายบริหาร ซึ่งฝ่ายบริหารได้ดำเนินการปรับปรุงแก้ไขตามข้อเสนอแนะ อย่างเหมาะสม รวมทั้งพิจารณาผลการประเมินการปฏิบัติงานของคณะกรรมการตรวจสอบในรอบปี 2556 โดยได้รับการ ประเมินจากคณะกรรมการบริษัท และนำผลการปฏิบัติงานนั้นมาพิจารณาปรับปรุงการปฏิบัติงาน

**ผู้สอบบัญชี** ประเมินความเป็นอิสระของผู้สอบบัญชี และให้ความเห็นต่อคำตอบแทนของผู้สอบบัญชี เพื่อ นำเสนอต่อคณะกรรมการบริษัทเพื่อขออนุมัติที่ประชุมสามัญผู้ถือหุ้นประจำปี 2557 ให้แต่งตั้งผู้สอบบัญชีจาก บริษัท บีพี อาร์ ออดิท แอนด์ แอดไวเซอร์ จำกัด เป็นผู้สอบบัญชีของบริษัทสำหรับปี 2557 จากกิจกรรมต่าง ๆ ดังกล่าวข้างต้นตลอด ปี 2556 คณะกรรมการตรวจสอบ เห็นว่า คณะกรรมการตลอดจนผู้บริหารของบริษัทฯ ถือนโยบายการกำกับดูแลกิจการที่ดี เป็นสำคัญ และยึดมั่นในจรรยาบรรณธุรกิจ โดยมีความมุ่งมั่นในการปฏิบัติหน้าที่เพื่อให้บรรลุเป้าหมายของบริษัทอย่างมี

คุณภาพเยี่ยมมืออาชีพ รวมทั้งพัฒนาระบบบริหารความเสี่ยงที่สำคัญ ให้เกิดประสิทธิผลสูงสุด และส่งเสริมระบบควบคุมภายในที่มีประสิทธิผลและเหมาะสม เพียงพอ รวมทั้งการตรวจสอบภายในมีความเป็นอิสระ และมีกระบวนการตรวจสอบที่สอดคล้องกับ มาตรฐานสากลการปฏิบัติงานวิชาชีพการตรวจสอบภายใน และมีการพัฒนาปรับปรุงระบบการปฏิบัติงานตรวจสอบภายใน ให้ดีขึ้นอย่างต่อเนื่อง

พค.ท.อ.   
พลตำรวจเอกจุมพล มั่นหมาย

ประธานกรรมการตรวจสอบ



## ผลการดำเนินงานโดยรวม

ข้อมูล ณ วันที่ 31 ธันวาคม 2556

งบการเงินโดยรวม

(ล้านบาท)

รายการ	2554	2555	2556
สินทรัพย์หมุนเวียน	2,899.32	2,316.67	1,862.41
ที่ดินอาคารและอุปกรณ์	1,034.87	1,052.66	999.23
สินทรัพย์รวม	4,168.87	3,590.09	3,186.34
รวมหนี้สินหมุนเวียน	2,540.43	1,844.47	1,394.42
หนี้สินรวม	2,577.06	1,868.13	1,415.80
จำนวนหุ้นสามัญ	479.94	479.94	479.94
ส่วนของผู้ถือหุ้น	1,591.06	1,721.95	1,770.54
หนี้สินและส่วนของผู้ถือหุ้น	4,168.87	3,590.09	3,186.34
รายได้	6,571.50	7,306.69	5,422.89
ต้นทุนขาย	6,136.77	6,892.60	4,986.23
กำไรขั้นต้น	434.73	414.08	436.65
ค่าใช้จ่ายขาย	82.68	91.91	79.00
ค่าใช้จ่ายบริหาร	52.57	66.26	82.34
รายได้อื่น	11.55	13.57	22.66
กำไรจากการดำเนินงาน	230.10	289.10	247.98
ดอกเบี้ยจ่าย	65.91	68.62	35.98
ภาษีจ่าย	34.26	51.93	45.64
กำไรสุทธิ	110.33	168.53	166.53

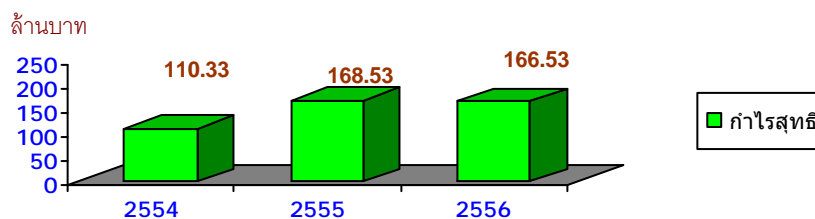
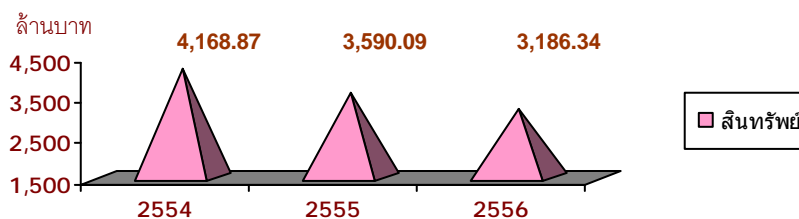
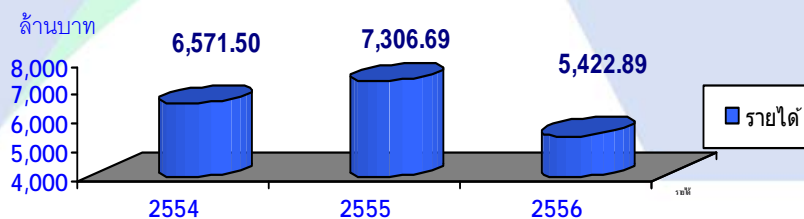

## ข้อมูลทั่วไปของบริษัท

บริษัท เเซี่ย เมทัล จำกัด (มหาชน) (“บริษัท”) ก่อตั้งเมื่อวันที่ 9 มีนาคม 2536 ด้วยทุนจดทะเบียนและเรียกชำระแล้วเริ่มแรก จำนวน 30 ล้านบาท โดยกลุ่มนายชูศักดิ์ ยงวงศ์ไพบูลย์ เพื่อประกอบธุรกิจเป็นศูนย์บริการเหล็กครบวงจร ได้แก่ การจำหน่ายเหล็กม้วน (Coiled) ทั้งชนิดรีดร้อน (Hot-Rolled) และชนิดรีดเย็น (Cold-Rolled) รวมทั้งรับตัดและจำหน่ายเหล็กแผ่น (Sheet) และเหล็กม้วนสลิต (Slitting Coil) ตามขนาดที่ลูกค้ากำหนด และเป็นผู้ผลิตและจำหน่ายเหล็กรูปพรรณ ได้แก่ ท่อเหล็ก และเหล็กโครงสร้างรูปตัวซี ที่ใช้ในอุตสาหกรรมต่าง ๆ โดย ณ วันที่ 31 ธันวาคม 2556 บริษัทมีทุนจดทะเบียน 549.97 ล้านบาท และเรียกชำระแล้ว 479.93 ล้านบาท และกลุ่มยงวงศ์ไพบูลย์ยังคงเป็นผู้บริหารและเป็นผู้ถือหุ้นใหญ่ในสัดส่วนร้อยละ 35.11 ของทุนชำระแล้ว และกลุ่มคุณหญิงปัทมา ลีสวัสดิ์ตระกูล ถือหุ้นในสัดส่วนร้อยละ 14.38 ของทุนชำระแล้ว รวมทั้งกลุ่มสุธีรัชย์ ถือหุ้นในสัดส่วน ร้อยละ 21.24 ของทุนชำระแล้ว

กลุ่มบริษัทประกอบด้วยบริษัทย่อย 3 บริษัท คือ

1. บริษัท เอส ที ซี สตีล จำกัด ถือหุ้นโดยบริษัทร้อยละ 99.99 ซึ่งดำเนินธุรกิจผลิตและจำหน่ายท่อเหล็กทั้งชนิดกลมและชนิดเหลี่ยม ที่มีเส้นผ่าศูนย์กลาง 0.5 นิ้ว (12 มิลลิเมตร) ถึง 1 นิ้ว (25 มิลลิเมตร) โดยมีกำลังการผลิตท่อเหล็กทุกชนิดรวม 6,000 ตันต่อปี
2. บริษัท เเซี่ยเมทัล แฟบบริเคชัน จำกัด ถือหุ้นโดยบริษัทร้อยละ 55.00 ซึ่งดำเนินธุรกิจให้บริการออกแบบผลิตโครงสร้างเหล็ก และรับเหมาก่อสร้างโรงงาน
3. บริษัท สางสินค้าผ่านแดนเวียงจันทน์ จำกัด ถือหุ้นโดยบริษัทร้อยละ 40.00 ซึ่งดำเนินธุรกิจให้บริการคลังสินค้า โดยบริษัทฯ ยังคงอยู่ในระหว่างการดำเนินการก่อสร้าง ยังไม่เริ่มดำเนินธุรกิจ

บริษัท เเซี่ย เมทัล จำกัด (มหาชน) ได้แบ่งผลิตภัณฑ์และบริการออกตามลักษณะการประกอบธุรกิจเป็น 2 ประเภท ดังนี้

### 1. ศูนย์บริการเหล็ก

บริษัทให้บริการจัดหาผลิตภัณฑ์เหล็กในลักษณะศูนย์บริการเหล็ก ทั้งเหล็กแผ่นรีดร้อนชนิดม้วน และเหล็กแผ่นรีดเย็นชนิดม้วน จำหน่ายให้แก่ ผู้ค้าส่งเหล็ก และลูกค้าที่เป็นโรงงานเหล็กต่าง ๆ ซึ่งลูกค้าจะนำไปใช้ในการแปรรูปเป็นชิ้นงานเหล็กต่าง ๆ ต่อไป รวมถึงการให้บริการรับตัดเหล็กตามขนาดต่าง ๆ ที่ลูกค้าต้องการ และเป็นตัวแทนจำหน่ายเหล็กชนิดต่าง ๆ เพื่อตอบสนองของความต้องการที่จะใช้ในงานอุตสาหกรรม โดยเน้นการบริการก่อน และหลังการขาย บริษัทมุ่งเน้นการสร้างความพึงพอใจของลูกค้าโดยคำนึงถึงคุณภาพของสินค้าเป็นอันดับแรก ซึ่งในปี 2556 บริษัทมีรายได้จากการจัดหาผลิตภัณฑ์เหล็ก คิดเป็นร้อยละ 29.75 ของรายได้รวม

### 2. การแปรรูปผลิตภัณฑ์เหล็ก

บริษัทให้บริการตัดเหล็กเป็นเหล็กม้วนสลิต เหล็กแผ่น และแปรรูปเหล็กรูปพรรณ ได้แก่ ท่อเหล็ก และเหล็กโครงสร้างรูปตัวซี ซึ่งในปี 2556 บริษัทมีรายได้จากการแปรรูปผลิตภัณฑ์เหล็ก คิดเป็นร้อยละ 69.31 ของรายได้รวม

กลุ่มบริษัทมีกำลังการผลิตและจำหน่ายเหล็กทุกประเภทในปัจจุบันรวม 521,000 ตันต่อปี โดยแบ่งออกเป็นกำลังการผลิตของบริษัท เท่ากับ 515,000 ตันต่อปี และของบริษัทย่อย 6,000 ตันต่อปี ซึ่งในส่วนของบริษัท แบ่งออกเป็นกำลังการผลิตเหล็กม้วนสลิต 34,000 ตันต่อปี กำลังการผลิตเหล็กแผ่น 280,000 ตันต่อปี กำลังการผลิตท่อเหล็ก 111,000

ต้นต่อปี และกำลังการผลิตเหล็กโครงสร้างรูปตัวซี 90,000 ต้นต่อปี โดยในปี 2556 บริษัทใช้กำลังการผลิตรวมร้อยละ 23.44 ของกำลังการผลิตรวม ส่วนกำลังการผลิตของบริษัทย่อย เป็นกำลังการผลิตท่อเหล็กทั้งชนิดกลมและชนิดเหลี่ยม 6,000 ต้นต่อปี ซึ่งในปี 2556 ใช้กำลังการผลิตร้อยละ 71.73 ของกำลังการผลิต

บริษัทจัดซื้อเหล็กแผ่นรีดร้อนซึ่งเป็นวัตถุดิบหลักในการผลิตจากผู้ผลิตเหล็กแผ่นรีดร้อนในประเทศ ได้แก่ บริษัทในกลุ่ม บมจ. สหวิริยาสตีล อินดัสตรี, บริษัทในกลุ่ม บมจ. จี สตีล และ บมจ. จี เจส สตีล โดยบริษัทจัดจำหน่ายสินค้าให้แก่ลูกค้าภายในประเทศทั้งหมด ซึ่งลูกค้าของบริษัทสามารถแบ่งออกเป็น 2 กลุ่ม คือ กลุ่มผู้ค้าส่งเหล็ก เป็นกลุ่มผู้ดำเนินธุรกิจค้าส่งเหล็กทั้งในเขตกรุงเทพและปริมณฑล ซึ่งมูลค่าการจำหน่ายให้แก่ลูกค้ากลุ่มนี้คิดเป็นร้อยละ 40 ของรายได้รวมของบริษัท และกลุ่มผู้ประกอบการในอุตสาหกรรมต่างๆ เช่น อุตสาหกรรมเฟอร์นิเจอร์ อุตสาหกรรมเครื่องใช้ไฟฟ้า อุตสาหกรรมยานยนต์ เป็นต้น ซึ่งมูลค่าการจำหน่ายให้แก่ลูกค้ากลุ่มนี้คิดเป็นร้อยละ 60 ของรายได้รวมของบริษัท และบริษัทไม่มีการขายสินค้าให้ลูกค้ารายใดรายหนึ่งเกินร้อยละ 13 ของรายได้รวมของบริษัท

บริษัทเน้นความสำคัญของคุณภาพของสินค้าและบริการ รวมทั้งการจัดส่งสินค้าที่ตรงต่อเวลา โดยสินค้าเหล็กโครงสร้างรูปตัวซี และท่อเหล็ก ของบริษัทได้รับเครื่องหมายมาตรฐานอุตสาหกรรมจากกระทรวงอุตสาหกรรม พร้อมกันนี้บริษัทใช้ระบบการบริหารงานคุณภาพในการผลิต ISO 9001 : 2008 มาใช้ในการบริหารงาน เพื่อเป็นการยืนยันต่อลูกค้าถึงการให้ความสำคัญในคุณภาพของสินค้าและบริการของบริษัททั้งในปี 2556 บริษัทได้รับการรับรองระบบ TS 16949 เพื่อรองรับการขยายฐานลูกค้าในกลุ่มยานยนต์ นอกจากนี้บริษัทยังได้ดำเนินการก่อสร้างอาคารสำหรับบริการฝึกอบรมพนักงานที่โรงงานแห่งที่ 2 (พนัสนิคม) เพื่อเป็นการยกระดับมาตรฐานการผลิตและการบริหารการจัดการของบริษัทในอนาคตอย่างยั่งยืน

ผลการดำเนินงานในปีที่ผ่านมา บริษัทมีรายได้จากการขายและบริการเท่ากับ 5,422.99 ล้านบาท โดยมีกำไรสุทธิเท่ากับ 166.53 ล้านบาท ณ วันที่ 31 ธันวาคม 2556 บริษัทมีสินทรัพย์รวม เท่ากับ 3,186.34 ล้านบาทหนี้สินรวมเท่ากับ 1,415.80 ล้านบาท และส่วนของผู้ถือหุ้น เท่ากับ 1,770.54 ล้านบาท และบริษัทมีทุนจดทะเบียน 549.97 ล้านบาท แบ่งออกเป็นหุ้นสามัญจำนวน 549.97 ล้านหุ้น มูลค่าที่ตราไว้หุ้นละ 1 บาท และมีทุนจดทะเบียนที่เรียกชำระแล้ว 479.93 ล้านบาท



## ปัจจัยความเสี่ยง

### 1. ความเสี่ยงในการประกอบธุรกิจ

#### ● ความเสี่ยงจากการผันผวนของราคาวัตถุดิบ

ในปี 2556 บริษัทมีรายได้จากการจำหน่ายเหล็กแผ่นรีดร้อนชนิดม้วน และเหล็กแปรรูปที่เป็นผลิตภัณฑ์จากเหล็กแผ่นรีดร้อนชนิดม้วน คิดเป็นร้อยละ 71.77 ของรายได้รวมของบริษัท ซึ่งผลิตภัณฑ์เหล็กที่จำหน่ายนั้น มูลค่าของวัตถุดิบคิดเป็นร้อยละ 95 ของต้นทุนขาย ซึ่งมีการเปลี่ยนแปลงของราคาตามภาวะราคาตลาดโลก ตามอุปสงค์และอุปทานของผู้ผลิต และผู้ใช้เหล็กทั่วโลก และปัจจัยอื่นๆ ที่มีผลกระทบต่อราคา เช่น อัตราแลกเปลี่ยน อัตราภาษีนำเข้า ซึ่งรวมทั้งการกำหนดค่าธรรมเนียมพิเศษ (Surcharge) เป็นต้น ทำให้ต้นทุนของวัตถุดิบของบริษัทมีความผันผวนตามภาวะของราคาเหล็กในประเทศและทั่วโลกตลอดเวลา ซึ่งบริษัทอาจเกิดความเสี่ยงหากบริษัทไม่สามารถปรับราคาขายสินค้าตามต้นทุนที่เปลี่ยนแปลงได้

อย่างไรก็ตาม บริษัทมีการติดตามความเคลื่อนไหวของราคาวัตถุดิบอย่างใกล้ชิด เพื่อใช้เป็นแนวทางในการบริหารจัดการสั่งซื้อวัตถุดิบให้สอดคล้องกับปริมาณความต้องการของสินค้าจากลูกค้าของบริษัท รวมถึงการกำหนดราคาขายสินค้าของบริษัทนั้น บริษัทจะพิจารณาดำเนินการควบคู่กับราคาตลาดในขณะนั้น โดยหากราคาวัตถุดิบมีแนวโน้มปรับขึ้น บริษัทจะเพิ่มปริมาณการสั่งซื้อวัตถุดิบ และบริษัทจะใช้นโยบายต้นทุนบวกกำไร คือ การนำต้นทุนวัตถุดิบ รวมค่าใช้จ่ายต่าง ๆ ที่เกิดขึ้นรวมกับกำไร มากำหนดราคาขาย ทำให้บริษัทสามารถรักษาส່วนต่างของกำไรได้ เนื่องจากบริษัทจะทำการปรับราคาขายสินค้าเป็นระยะ ๆ ตามราคาวัตถุดิบที่มีการปรับราคา และหากราคาวัตถุดิบมีแนวโน้มปรับลง บริษัทลดปริมาณการสั่งซื้อวัตถุดิบ และจะเร่งการจำหน่ายวัตถุดิบและสินค้าสำเร็จรูปให้เร็วขึ้น เพื่อเป็นการระบายสินค้าคงเหลือให้เร็วที่สุด ซึ่งจากการติดตามความเคลื่อนไหวของราคาวัตถุดิบและนโยบายการกำหนดราคาขายดังกล่าว ทำให้การเปลี่ยนแปลงด้านราคาวัตถุดิบไม่ส่งผลกระทบต่อการดำเนินงานของบริษัทอย่างมีนัยสำคัญ

### 2. ความเสี่ยงด้านการบริหาร การจัดการ

#### ● ความเสี่ยงจากการให้เครดิตลูกค้า

ณ วันที่ 31 ธันวาคม 2556 บริษัทมีลูกหนี้คงค้าง 539.36 ล้านบาท คิดเป็นอัตราร้อยละ 9.94 ของรายได้รวมของบริษัท ในปี 2556 มีระยะเวลาในการเก็บหนี้เฉลี่ยที่ 46.73 วัน ลูกหนี้ที่มียอดค้างชำระโดยยังไม่ถึงกำหนดชำระจำนวน 378.79 ล้านบาท ค้างชำระไม่เกิน 90 วันจำนวน 129.68 ล้านบาท รวมเป็น 508.47 ล้านบาทคิดเป็นอัตราร้อยละ 94.41 ของยอดลูกหนี้สุทธิ บริษัทอาจเกิดความเสี่ยงจากการที่ลูกค้าไม่สามารถชำระค่าสินค้าตามเงื่อนไขที่ตกลงไว้ได้ หรือชำระเงินล่าช้ากว่าระยะเวลาที่ตกลงไว้ ซึ่งอาจทำให้บริษัทฯ ประสบปัญหาสภาพคล่อง หรือเกิดความสูญเสียทางการเงิน

อย่างไรก็ตามบริษัทฯ มีข้อปฏิบัติในการพิจารณาให้เครดิตแก่ลูกค้า กล่าวคือ พิจารณาจากประวัติลูกค้า การจ่ายชำระหนี้ และการจำกัดวงเงินการให้เครดิต อีกทั้งบริษัทยังมีกลุ่มฐานลูกค้าที่หลากหลายและมีจำนวนมาก ราย โดยบริษัทฯ มิได้ให้เครดิตและวงเงินกับลูกค้ารายใด หรือกลุ่มใดเป็นกรณีพิเศษทั้งสิ้น ทั้งนี้เพื่อเป็นการป้องกันความเสี่ยงใด ๆ ที่อาจเกิดขึ้น นอกจากนี้ยังตั้ง



บัญชีสำรวจเพื่อนี่สงสัยจะสูญไว้สำหรับลูกหนี้ที่ค้างชำระนานและในปีที่ผ่านมา บริษัทไม่มีการการตั้งค่าเผื่อหนี้สูญเพิ่มเองจากไม่มีลูกหนี้รายได้ค้างชำระเป็นระยะเวลานานๆเพิ่มเติม แต่มีการรับชำระจากลูกหนี้ที่ค้างชำระเป็นเวลานานกลับมาได้จำนวน 10.22 ล้านบาท

- **ความเสี่ยงจากอัตราดอกเบี้ย**

ณ วันที่ 31 ธันวาคม 2556 บริษัทมีหนี้สินระยะสั้นค้างชำระทั้งสิ้น 1,394.42 ล้านบาท และเป็นหนี้ที่เกิดจากการกู้ยืมจากสถาบันการเงินเป็นจำนวน 1,234.29 ล้านบาท ซึ่งส่วนใหญ่เป็นเงินกู้ระยะสั้นในรูปแบบของตั๋วสัญญาใช้เงิน มีอัตราดอกเบี้ยตั้งแต่ร้อยละ 1.70 ถึงร้อยละ 4.35 ต่อปี และมีกำหนดชำระ ระหว่าง 1-6 เดือน เพื่อใช้เป็นเงินทุนหมุนเวียนสำหรับการสั่งซื้อสินค้าจากโรงงานผู้ผลิตเหล็ก และหากอัตราดอกเบี้ยในประเทศมีปรับเพิ่มขึ้น จะทำให้ต้นทุนค่าใช้จ่ายด้านดอกเบี้ยของบริษัทสูงขึ้น อาจส่งผลกระทบต่อผลการดำเนินงานของบริษัทได้

ในปีที่ผ่านมา บริษัทมีต้นทุนทางการเงิน(ดอกเบี้ย)อยู่ที่ 35.98 ล้านบาท คิดเป็นร้อยละ 0.66 ของรายได้จากการขายและบริการ มีอัตราส่วนความสามารถในการชำระดอกเบี้ย 6.89 ซึ่งเป็นอัตราที่เพิ่มขึ้นจากปีก่อนเนื่องจากการบริหารจัดการในเรื่องของสินค้าคงคลังและสัดส่วนการขายรวมทั้งจัดการเรื่องภาระหนี้สินได้ดีขึ้น โดยกลุ่มบริษัทเชื่อว่าหากเกิดความผันผวนของอัตราดอกเบี้ยในตลาดในอนาคตจะไม่ส่งผลกระทบต่ออย่าง เป็นสาระสำคัญ ต่อผลการดำเนินงานและกระแสเงินสดของกิจการ

- **ความเสี่ยงจากอัตราแลกเปลี่ยน**

ในปี 2556 บริษัทมีมูลค่าการสั่งซื้อสินค้าจากต่างประเทศคิดมูลค่าประมาณร้อยละ 76.19 ของมูลค่าที่สั่งซื้อทั้งหมด โดยเป็นการสั่งซื้อในเงินสกุลดอลลาร์สหรัฐ จึงทำให้บริษัทมีความเสี่ยงจากการผันผวนของอัตราแลกเปลี่ยน ที่ผ่านมารบริษัทได้ใช้ตราสารอนุพันธ์เพื่อลดความไม่แน่นอนของกระแสเงินสดในอนาคตที่เกิดจากการเปลี่ยนแปลงของอัตราแลกเปลี่ยนเงินตราต่างประเทศ โดยใช้กลยุทธ์ในการป้องกันความเสี่ยงคือ การทำสัญญาซื้อขายอัตราแลกเปลี่ยนไว้ล่วงหน้าตามความเหมาะสม ณ วันที่ 31 ธันวาคม 2556 มีสัญญาคงค้าง จำนวน 8.06 ล้านดอลลาร์สหรัฐ และมีหนี้สินที่ยังไม่ได้ป้องกันความเสี่ยงจำนวน 9.68 ล้านดอลลาร์สหรัฐโดยทางบริษัทจะดำเนินการป้องกันความเสี่ยงในช่วงเวลาที่เหมาะสมโดยให้มีผลกระทบต่อเงินน้อยที่สุด

ในอนาคต บริษัทคาดว่าจะยังคงต้องสั่งซื้อสินค้าจากต่างประเทศต่อไป ดังนั้น บริษัทจะยังคงรักษานโยบายลดผลกระทบต่อความเสี่ยงในอัตราแลกเปลี่ยน

## ลักษณะการประกอบธุรกิจ

### ประวัติความเป็นมา

บริษัท เอเชีย เมทิล จำกัด (มหาชน) (“บริษัท”) ก่อตั้งเมื่อวันที่ 9 มีนาคม 2536 ด้วยทุนจดทะเบียนและเรียกชำระแล้วเริ่มแรก จำนวน 30 ล้านบาท โดยมีวัตถุประสงค์การจัดตั้งเพื่อประกอบธุรกิจเป็นศูนย์บริการเหล็ก คือ การนำเหล็กม้วนขนาดใหญ่มาตัดเป็นแผ่นหรือม้วนตามขนาดที่ลูกค้าต้องการ รวมทั้งผลิตและจำหน่ายเหล็กรูปพรรณที่ใช้ในอุตสาหกรรมต่างๆ ได้แก่ ท่อเหล็ก และเหล็กรูปตัวซี

#### การเปลี่ยนแปลงและพัฒนากิจการที่สำคัญของบริษัท

- ปี 2536 บริษัทประกอบกิจการศูนย์จำหน่ายเหล็กในลักษณะซื้อมาและขายไป
- ปี 2547 บริษัทได้แปรสภาพเป็นบริษัทมหาชนจำกัด และเพิ่มทุนจดทะเบียนจาก 150 ล้านบาทเป็น 200 ล้านบาท และเปลี่ยนแปลงมูลค่าที่ตราไว้ (PAR) จากราคาหุ้นละ 100 บาท เป็นราคาหุ้นละ 1 บาท โดยกำหนดให้มีการเสนอขายหุ้นเพิ่มทุนที่ออกใหม่แก่ประชาชน จำนวน 50 ล้านหุ้น
- ปี 2548 บริษัทได้เพิ่มทุนจดทะเบียนจาก 200 ล้านบาท เป็น 400 ล้านบาท เพื่อเสนอขายแก่ผู้ถือหุ้นเดิมในราคา 1 บาท เพื่อรองรับความเจริญเติบโตของบริษัท
- ปี 2550 บริษัทได้เพิ่มทุนจดทะเบียนจาก 400 ล้านบาท เป็น 550 ล้านบาท เพื่อเสนอขายแก่ประชาชนทั่วไปและผู้ถือหุ้นเดิม และเพื่อรองรับการแปลงสภาพของใบสำคัญแสดงสิทธิ
- ปี 2551 บริษัทขยายกลุ่มลูกค้าและผลิตภัณฑ์เพิ่มขึ้น เช่น ในกลุ่มอุตสาหกรรมยานยนต์ และกลุ่มเครื่องใช้ไฟฟ้า
- ปี 2553 บริษัทได้ปรับปรุงมาตรฐานการผลิตเพิ่มขึ้น โดยเป็นศูนย์บริการเหล็กที่สามารถรองรับการผลิตเหล็กในกลุ่มอุตสาหกรรมยานยนต์ และกลุ่มอุตสาหกรรมเครื่องใช้ไฟฟ้า  
บริษัทได้รับรางวัล BEST VENDOR AWARD จากบริษัท ไทยซัมซุง อิเลคโทรนิค จำกัด
- ปี 2554 บริษัทได้เปิดดำเนินการเป็นศูนย์บริการเหล็กที่สามารถรองรับการผลิตเหล็กในกลุ่มอุตสาหกรรมยานยนต์ และกลุ่มอุตสาหกรรมเครื่องใช้ไฟฟ้า ณ โรงงานแห่งที่ 2 (พนสนนิคม) และสามารถเพิ่มกลุ่มลูกค้าในอุตสาหกรรมยานยนต์และเครื่องใช้ไฟฟ้าเพิ่มขึ้น
- ปี 2555 บริษัทได้รับการรับรองระบบการบริหารงานมาตรฐาน TS 16949 เพื่อรองรับกลุ่มลูกค้าอุตสาหกรรมยานยนต์

### ภาพรวมการประกอบธุรกิจของกลุ่มบริษัท

โครงสร้างกลุ่มบริษัท เอเชีย เมทิล จำกัด (มหาชน) ณ วันที่ 31 ธันวาคม 2556

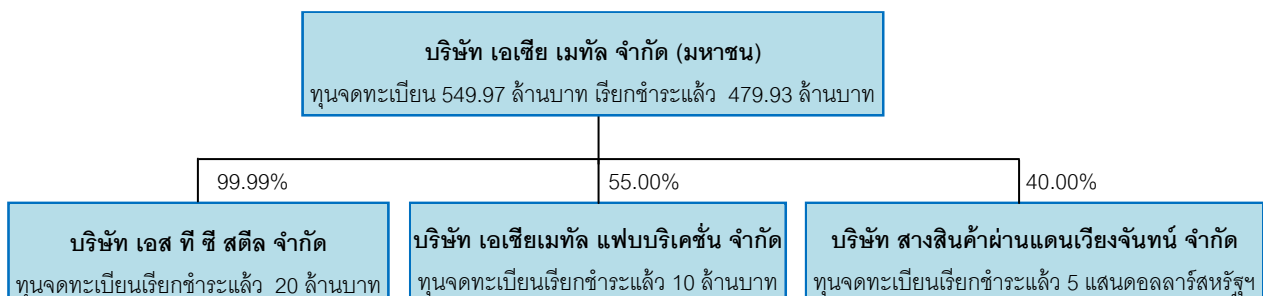

### บริษัท เอเซีย เมทัล จำกัด (มหาชน)

ประกอบธุรกิจเป็นศูนย์บริการเหล็กครบวงจร ได้แก่ การจำหน่ายเหล็กม้วน (Coil) ทั้งชนิดรีดร้อน (Hot-Rolled) และชนิดรีดเย็น (Cold-Rolled) เหล็กเคลือบสังกะสี (GI) เหล็กเคลือบอลูซิงค์(GL) เหล็กเคลือบสี และเป็นผู้แปรรูปผลิตภัณฑ์เหล็ก ได้แก่ เหล็กแผ่น (Sheet) เหล็กม้วนสลิต (Slitting Coil) ท่อเหล็กที่มีเส้นผ่าศูนย์กลาง 1 นิ้ว (25 มิลลิเมตร) ถึง 4 นิ้ว (100 มิลลิเมตร) เหล็กโครงสร้างรูปตัวซี รวมทั้งบริการจัดส่งสินค้าให้แก่ลูกค้า โดยมีกำลังผลิตติดตั้ง จำนวน 521,000 ตันต่อปี ซึ่งแบ่งกำลังผลิตเป็น เหล็กแผ่น 280,000 ตันต่อปี เหล็กม้วนสลิต 34,000 ตันต่อปี ท่อเหล็ก 111,000 ตันต่อปี และเหล็กรูปตัวซี 90,000 ตันต่อปี

### บริษัท เอส ที ซี สตีล จำกัด

ประกอบธุรกิจผลิตและจำหน่ายท่อเหล็กทั้งชนิดกลมและชนิดเหลี่ยม ที่มีเส้นผ่าศูนย์กลาง 0.5 นิ้ว (12 มิลลิเมตร) ถึง 1 นิ้ว (25 มิลลิเมตร) โดยมีกำลังผลิตติดตั้งท่อเหล็กทุกชนิดรวม 6,000 ตันต่อปี

### บริษัท เอเซียเมทัล แพปบริเคชั่น จำกัด

ประกอบธุรกิจให้บริการออกแบบผลิตโครงสร้างเหล็ก และรับเหมาก่อสร้าง โดยทีมงานบริษัท เอเซียเมทัล แพปบริเคชั่น จำกัด สร้างผลงานที่มีคุณภาพได้มาตรฐาน

### บริษัท สางสินค้าผ่านแดนเวียงจันทน์ จำกัด

ประกอบธุรกิจให้บริการคลังสินค้า

### โครงสร้างรายได้ของบริษัท

โครงสร้างรายได้ของบริษัท เอเซีย เมทัล จำกัด (มหาชน) และบริษัทย่อย ดังนี้

มูลค่าการจำหน่าย	2554		2555		2556	
	ล้านบาท	สัดส่วน	ล้านบาท	สัดส่วน	ล้านบาท	สัดส่วน
● ศูนย์บริการเหล็ก						
1. บริการจัดหาผลิตภัณฑ์เหล็ก	2,977.50	45.31	3,238.88	44.33	1,613.44	29.75
2. บริการรับตัดเหล็ก	0	0	0	0	0	0
รวมรายได้ศูนย์บริการเหล็ก	2,977.50	45.31	3,238.88	44.33	1,613.44	29.75
● การแปรรูปผลิตภัณฑ์เหล็ก						
1. เหล็กแผ่น	1,070.76	16.29	1,126.74	15.42	889.36	16.40
2. เหล็กม้วนสลิต	432.12	6.58	408.46	5.59	368.52	6.80
3. ท่อเหล็ก	1,362.22	20.73	1,752.23	23.98	2,017.77	37.21
4. เหล็กโครงสร้างรูปตัวซี	686.67	10.45	732.95	10.03	482.96	8.91
รวมรายได้การแปรรูป	3,551.77	54.05	4,020.38	55.02	3,758.61	69.31
● อื่น ๆ*	42.23	0.64	47.43	0.66	50.94	0.94
รวมมูลค่าการจำหน่ายทั้งหมด	6,571.50	100.00	7,309.69	100.00	5,422.99	100.00

หมายเหตุ : \* รายได้อื่น ๆ ได้แก่ การจำหน่ายเศษเหล็กที่เกิดจากกระบวนการผลิต

### เป้าหมายในการดำเนินธุรกิจของบริษัท

บริษัทกำหนดเป้าหมายที่จะเป็นผู้ผลิตท่อเหล็กที่มีคุณภาพ เนื่องจากบริษัทเล็งเห็นถึงความสำคัญของอุตสาหกรรมท่อเหล็กซึ่งมีการเติบโตในอัตราที่สูงมากในปัจจุบันและอนาคต จากการเติบโตของอุตสาหกรรมก่อสร้าง อุตสาหกรรมเฟอร์นิเจอร์ อุตสาหกรรมยานยนต์ และอุตสาหกรรมเครื่องใช้ไฟฟ้า

นอกจากการเป็นผู้ผลิตท่อเหล็กที่มีคุณภาพแล้ว บริษัทยังมุ่งเน้นที่จะเป็นศูนย์บริการเหล็กครบวงจร กล่าวคือ การที่บริษัทสามารถให้บริการผลิตเหล็กรูปพรรณต่างๆ ได้ตามขนาดที่ลูกค้ากำหนด ได้แก่ เหล็กแผ่น เหล็กม้วน ทำให้ลูกค้าได้รับความสะดวกในการซื้อสินค้าจากการที่ลูกค้าสามารถกำหนดให้บริษัทผลิตสินค้าตามขนาดที่ต้องการใช้ โดยมีการปรับปรุงพัฒนามาตรฐานของบริษัทอยู่ตลอดเวลา ทั้งในด้านความรู้ความสามารถของบุคลากรและเครื่องจักรที่ใช้ในการผลิต

รวมถึงบริษัทยังมีนโยบายพัฒนาคุณภาพ ความน่าเชื่อถือในผลิตภัณฑ์ การบริการของบริษัท รวมทั้งคำนึงถึงสถานะแวดล้อมทั้งภายในและภายนอกของบริษัท โดยการนำระบบการบริหารงานคุณภาพในการผลิต ISO 9001:2000 เข้ามาใช้ในการบริหารงาน ซึ่งปัจจุบันมีการปรับมาตรฐานไปสู่ TS 16949 เพื่อขยายกลุ่มลูกค้าไปยังอุตสาหกรรมยานยนต์ และสร้างความมั่นใจให้แก่ลูกค้าว่า สินค้าที่ซื้อไปจากบริษัทเป็นสินค้าที่ได้มาตรฐานและบริษัทมีการพัฒนาคุณภาพและเพิ่มศักยภาพให้กับพนักงานของบริษัทอย่างต่อเนื่อง

## การประกอบธุรกิจแต่ละสายผลิตภัณฑ์

### ลักษณะผลิตภัณฑ์และบริการ

บริษัทแบ่งลักษณะผลิตภัณฑ์และบริการของบริษัทและบริษัทย่อยออกเป็น 2 ประเภท ดังนี้

#### 1) การจัดหาผลิตภัณฑ์เหล็ก

บริษัทให้บริการจัดหาผลิตภัณฑ์เหล็กในลักษณะศูนย์บริการเหล็ก ทั้งเหล็กแผ่นรีดร้อนชนิดม้วนและเหล็กแผ่นรีดเย็นชนิดม้วน เหล็กเคลือบสังกะสี เหล็กเคลือบสี ทั้งในประเทศและต่างประเทศ เพื่อจำหน่ายให้แก่ ผู้ค้าส่งเหล็ก และลูกค้าที่เป็นโรงงานอุตสาหกรรมเหล็กต่างๆ ซึ่งลูกค้าจะนำไปใช้ในการแปรรูปเป็นชิ้นงานเหล็กต่างๆ ต่อไป รวมถึงการให้บริการรับตัดเหล็กตามขนาดต่างๆ ที่ลูกค้าต้องการ

ส่วนการซื้อสินค้าจากต่างประเทศในปี 2556 มีการนำเข้าสินค้าจากประเทศเกาหลี จีน และเวียดนามซึ่งเป็นผลิตภัณฑ์เหล็กรีดร้อน เหล็กรีดเย็น เหล็กเคลือบ และเหล็กเคลือบสีเพื่อจำหน่ายให้กับกลุ่มลูกค้าในอุตสาหกรรมเครื่องใช้ไฟฟ้า, อุตสาหกรรมก่อสร้าง และอุตสาหกรรมยานยนต์ประมาณร้อยละ 76.19 ของยอดการซื้อทั้งหมดของบริษัท

#### 2) การแปรรูปผลิตภัณฑ์เหล็ก

##### 2.1 เหล็กม้วนสลิต (Slitting Coil)

บริษัทให้บริการตัดเหล็กเป็นเหล็กม้วนสลิต ซึ่งเป็นการนำเหล็กม้วน (Coil) มาตัดเป็นแถบเล็กตามความกว้างที่ลูกค้ากำหนดและม้วนกลับเพื่อจำหน่าย โดยบริษัทมีเครื่องจักรสำหรับการตัดเหล็กเป็นเหล็กม้วนสลิต (Slitting Coil) โดยบริษัทมีกำลังการผลิตติดตั้งเท่ากับ 241,000 ตันต่อปีโดยแบ่งเป็นการผลิตเพื่อเป็นวัตถุดิบสำหรับรองรับ การผลิตเป็นท่อเหล็กและผลิตภัณฑ์โครงสร้างรูปตัวซี จำนวน 207,000 ตันต่อปี และการผลิตเพื่อขายจำนวน 34,000 ตันต่อปี ซึ่งในปี 2556 บริษัทใช้กำลังการผลิตเท่ากับร้อยละ 49.67 ของกำลังการผลิตติดตั้ง

##### 2.2 การผลิตเหล็กแผ่น (Cutting Sheet)

บริษัทให้บริการตัดเหล็กแผ่น ซึ่งเป็นการนำเหล็กม้วน นำมาตัดเป็นเหล็กแผ่นตามความกว้างและความยาวที่ลูกค้ากำหนด บริษัทสามารถตัดเหล็กตามความกว้างได้ตั้งแต่ 600 ถึง 1,500 มิลลิเมตร และตามความยาวตั้งแต่ 300 ถึง 6,100 มิลลิเมตร โดยบริษัทมีเครื่องจักรสำหรับการตัดเหล็กแผ่น (Cutting Sheet) ซึ่งบริษัทมีกำลังการผลิตติดตั้งเท่ากับ 280,000 ตันต่อปี ซึ่งในปี 2556 บริษัทใช้กำลังการผลิตเท่ากับร้อยละ 12.85 ของกำลังการผลิตติดตั้ง เนื่องจากในปี 2556 มีการเพิ่มกำลังการผลิตเพื่อรองรับความเติบโตในอนาคต และเริ่มดำเนินการในช่วงปลายปี ทำให้ยังใช้กำลังการผลิตได้ไม่เต็มที่

##### 2.3 ผลิตภัณฑ์ท่อเหล็ก (Steel Pipe)

บริษัทผลิตและจำหน่ายท่อเหล็กสำหรับใช้ในอุตสาหกรรมต่างๆ ปัจจุบัน บริษัทมีเครื่องจักรสำหรับการผลิตท่อเหล็กซึ่งสามารถผลิตท่อเหล็กได้ตั้งแต่เส้นผ่าศูนย์กลาง 12 มิลลิเมตรถึง 100 มิลลิเมตร โดยวิธีการนำเหล็กแผ่นรีดร้อนชนิดม้วนที่ตัดตามความกว้างที่กำหนดมาทำการขึ้นรูปและเชื่อมเหล็กแผ่นด้วยคลื่นความถี่สูงซึ่งเป็นเครื่องจักรที่ทันสมัยและมีประสิทธิภาพในการผลิต ทำให้ท่อเหล็กของบริษัทมีคุณภาพและเป็นที่ยอมรับของลูกค้า โดยบริษัทมีกำลังการผลิตติดตั้ง เท่ากับ 117,000 ตันต่อปี

ซึ่งในปี 2556 บริษัทใช้กำลังการผลิตเท่ากับร้อยละ 71.73 ของกำลังการผลิตติดตั้ง ท่อเหล็กของบริษัทที่ผลิตมีรูปแบบทั้งทรงกลม สี่เหลี่ยมจัตุรัส และสี่เหลี่ยมผืนผ้า ซึ่งบริษัทสามารถผลิตได้ตามความกว้างและความยาวที่ลูกค้ากำหนด

#### 2.4 ผลิตภัณฑ์เหล็กโครงสร้างรูปตัวซี

บริษัทผลิตและจำหน่ายเหล็กโครงสร้างรูปตัวซี โดยการนำเหล็กม้วนสลิต (Slitting Coil) ที่ตัดตามขนาดมาขึ้นรูปในลักษณะรูปตัวซี ซึ่งจะนำไปใช้ในอุตสาหกรรมก่อสร้างเพื่อใช้เป็นโครงสร้างหลังคา บริษัทมีเครื่องจักรสำหรับการผลิตเหล็กโครงสร้างรูปตัวซีตั้งแต่ขนาด 3 นิ้วจนถึงขนาด 6 นิ้ว โดยมีกำลังการผลิตติดตั้ง เท่ากับ 90,000 ตันต่อปี ซึ่งในปี 2556 บริษัทใช้กำลังการผลิตเท่ากับร้อยละ 23.44 ของกำลังการผลิตติดตั้ง

ในปี 2555 บริษัทจัดจำหน่ายสินค้าให้แก่ลูกค้าภายในประเทศ ร้อยละ 99.24 ของรายได้จากการจำหน่ายและบริการ และจำหน่ายสินค้าให้แก่ลูกค้าในต่างประเทศ ซึ่งเป็นผู้ประกอบการในอุตสาหกรรมต่าง ๆ ร้อยละ 0.76 ของรายได้จากการจำหน่ายและบริการ



## ทรัพย์สินที่ใช้ในการประกอบธุรกิจ

### ทรัพย์สินถาวรหลักที่ใช้ในการประกอบธุรกิจ

ณ วันที่ 31 ธันวาคม 2556 บริษัทมีทรัพย์สินถาวรหลักที่ใช้ในการประกอบธุรกิจ ดังนี้

หน่วย : ล้านบาท

ประเภท/ลักษณะทรัพย์สิน	ลักษณะกรรมสิทธิ์	มูลค่าตามบัญชี	ภาวะผูกพัน
1. ที่ดิน -เนื้อที่ 16 ไร่ 3 งาน 5 ตารางวา ที่ตั้ง : เลขที่ 55, 55/1 หมู่ 2 ซอยวัดหนามแดง ถนนศรีนครินทร์ ตำบลบางแก้ว อำเภอบางพลี จังหวัดสมุทรปราการ -เนื้อที่ 100 ไร่ 85 ตารางวา* ที่ตั้ง เลขที่ 90/1 หมู่ที่ 10 ตำบลสระสีเหลือง อำเภอพนัสนิคม จังหวัดชลบุรี -เนื้อที่ 80 ไร่ 28 ตารางวา** ที่ตั้ง เลขที่ 90/1 หมู่ที่ 10 ตำบลสระสีเหลือง อำเภอพนัสนิคม จังหวัดชลบุรี -เนื้อที่ 17 ไร่ 34 ตารางวา ที่ตั้ง เลขที่ 90/1 หมู่ที่ 10 ตำบลสระสีเหลือง อำเภอพนัสนิคม จังหวัดชลบุรี -เนื้อที่ 3 ไร่ 82 ตารางวา ที่ตั้ง : เลขที่ 6/10 หมู่ 1 ซอยวัดหนามแดง ถนนศรีนครินทร์ ตำบลบางแก้ว อำเภอบางพลี จังหวัดสมุทรปราการ	บริษัทเป็นเจ้าของ  บริษัทเป็นเจ้าของ  บริษัทเป็นเจ้าของ  บริษัทเป็นเจ้าของ  เป็นของบริษัท STC	112.71  44.44  2.11  6.18  21.38	(1).จดจำนองวงเงิน 400 ล้านบาท  (2).จดจำนองวงเงิน 600 ล้านบาท           (3).จดจำนองวงเงิน 250 ล้านบาท
2. อาคารโรงงาน 3 แห่ง -อาคารโรงงานของบริษัท ที่ตั้ง : เลขที่ 55, 55/1 หมู่ 2 ซอยวัดหนามแดง ถนนศรีนครินทร์ ตำบลบางแก้ว อำเภอบางพลี จังหวัดสมุทรปราการ -อาคารโรงงานชลบุรีของบริษัท* ที่ตั้ง เลขที่ 90/1 หมู่ที่ 10 ตำบลสระสีเหลือง อำเภอพนัสนิคม จังหวัดชลบุรี -อาคารโรงงานของบริษัทย่อย ที่ตั้ง : เลขที่ 6/10 หมู่ 1 ซอยวัดหนามแดง ถนนศรีนครินทร์ ตำบลบางแก้ว อำเภอบางพลี จังหวัดสมุทรปราการ	บริษัทเป็นเจ้าของ  บริษัทเป็นเจ้าของ  เป็นของบริษัท STC	89.10  206.86  18.84	(1).จดจำนองวงเงิน 400 ล้านบาท  (2).จดจำนองวงเงิน 600 ล้านบาท           (3).จดจำนองวงเงิน 250 ล้านบาท
3. เครื่องจักรและอุปกรณ์	บริษัทเป็นเจ้าของ	78.95	(4).จดจำนองวงเงิน 320 ล้านบาท
4. เครื่องจักร	บริษัทเป็นเจ้าของ	303.93	ไม่มี
5. เครื่องจักร	เป็นของบริษัท STC	1.73	ไม่มี
6. ยานพาหนะ	บริษัทเป็นเจ้าของ	8.64	ไม่มี
7. เครื่องตกแต่งและเครื่องใช้สำนักงาน	บริษัทเป็นเจ้าของ	5.04	ไม่มี
8. เครื่องตกแต่งและเครื่องใช้สำนักงาน	เป็นของบริษัท STC	2.86	ไม่มี
รวม		902.74	



## นโยบายการลงทุนและการบริหารงานในบริษัทย่อยและบริษัทร่วม

นโยบายการลงทุนของบริษัท คือ บริษัทจะพิจารณาลงทุนในธุรกิจที่เกี่ยวเนื่องและเอื้อประโยชน์ต่อการทำธุรกิจของบริษัทหรือเป็นธุรกิจซึ่งอยู่ในอุตสาหกรรมที่มีแนวโน้มเจริญเติบโตและจะคำนึงถึงอัตราผลตอบแทนที่ได้รับจากการลงทุนเป็นสำคัญ และบริษัทจะควบคุมดูแลโดยจะส่งกรรมการเข้าไปเป็นตัวแทนตามสัดส่วนการถือหุ้น และหากเป็นบริษัทร่วม บริษัทจะไม่เข้าไปควบคุมดูแลมากนักเพียง แต่จะส่งตัวแทนจากบริษัทเข้าไปเป็นกรรมการในบริษัทนั้น ๆ ทั้งนี้จำนวนตัวแทนจากบริษัทที่เข้าไปเป็นกรรมการจะขึ้นอยู่กับสัดส่วนการถือหุ้นของบริษัท



## ผู้ถือหุ้นรายใหญ่ของบริษัท

รายชื่อผู้ถือหุ้นรายใหญ่ ณ วันปิดสมุดทะเบียนครั้งล่าสุด วันที่ 25 มีนาคม 2556 (มูลค่าที่ตราไว้หุ้นละ 1 บาท)

ลำดับที่	ชื่อ / สกุล	จำนวนหุ้น	% ของจำนวนหุ้นทั้งหมด
1	กลุ่มนายชูศักดิ์ ยงวงศ์ไพบูลย์		
	นายชูศักดิ์ ยงวงศ์ไพบูลย์	76,700,000	15.98
	นางเพ็ญจันทร์ ยงวงศ์ไพบูลย์	40,000,000	8.33
	นายพรเทพ โยธินอุปไมย	20,976,900	4.37
	นางสาวพีรดา ยงวงศ์ไพบูลย์	30,842,500	6.43
	รวมกลุ่มนายชูศักดิ์ ยงวงศ์ไพบูลย์	168,519,400	35.11
2	คุณหญิงปัทมา ลีสวัสดิตระกูล	69,000,000	14.38
3	กลุ่มนายวีระชัย สุธีรัชย์		
	นายวีระชัย สุธีรัชย์	46,432,400	9.67
	นายวินท์ สุธีรัชย์	40,000,000	8.33
	นายกรีช สุธีรัชย์	15,484,800	3.23
	รวมกลุ่มนายวีระชัย สุธีรัชย์	101,917,200	21.24
4	นายชนาธิป ไตรวุฒิ	20,000,000	4.17
5	นางสาวอรรพรรณ พงศ์รัญลักษณ์	9,705,000	2.02
6	นายพิชิต ฉัตรสกุลวงศ์	5,839,000	1.22
8	นายสมศักดิ์ ลีจงเพิ่มพูน	4,725,000	0.98
8	บริษัท ไทยเอ็นวีดีอาร์ จำกัด	3,621,412	0.75
9	นางวรพร ธีรัชย์ศุภกิจ	3,142,900	0.65
10	นายเลิศศักดิ์ พรนพรัตน์	3,000,000	0.63
11	นายนำชัย ลอยฤทธิวุฒิไกร	2,982,500	0.62
	รวม	392,452,412	81.77

### นโยบายประวัติการจ่ายเงินปันผลในรอบ 3 ปีที่ผ่านมา

บริษัทมีนโยบายการจ่ายเงินปันผลให้แก่ผู้ถือหุ้น ในอัตราไม่น้อยกว่าร้อยละ 50 ของกำไรสุทธิหลังหักภาษี เว้นแต่ในกรณีที่บริษัทมีโครงการจะลงทุนในโครงการอื่น สำหรับบริษัทที่ย่อยก็มีนโยบายจ่ายเงินปันผลเหมือนกับบริษัท กล่าวคือ จะจ่ายเงินปันผลให้แก่บริษัทในอัตราไม่น้อยกว่าร้อยละ 50 ของกำไรสุทธิหลังหักภาษี เว้นแต่ในกรณีที่บริษัทย่อยนั้นมีโครงการจะลงทุนในโครงการอื่น

ในปี 2554 บริษัทมีกำไรสุทธิ 111.19 ล้านบาท บริษัทได้จ่ายเงินปันผลสำหรับผลการดำเนินงานปี 2554 ให้แก่ผู้ถือหุ้นที่มีชื่อปรากฏอยู่ในทะเบียนหุ้นของบริษัท ณ วันที่ 30 เมษายน 2555 ในอัตราหุ้นละ 0.08 บาท รวมเป็นเงิน 38.39 ล้านบาทคิดเป็นร้อยละ 34.80 ของกำไรสุทธิ ไม่เป็นไปตามนโยบาย เนื่องจากการขยายงานโรงงานแห่งที่สองยังไม่แล้วเสร็จ โดย บริษัทจ่ายปันผลในวันที่ 8 พฤษภาคม 2555

ในปี 2555 บริษัทมีกำไรสุทธิ 163.91 ล้านบาท คณะกรรมการมีความเห็นเสนอให้ที่ประชุมผู้ถือหุ้นอนุมัติการจ่ายปันผล ในอัตราหุ้นละ 0.18 บาท รวมเป็นเงิน 86.38 ล้านบาทคิดเป็นร้อยละ 52.69 ของกำไรสุทธิ เป็นไปตามนโยบายการจ่ายปันผลของบริษัท โดยทั้งนี้เมื่อได้รับการอนุมัติจากที่ประชุมสามัญผู้ถือหุ้นประจำปี 2556 แล้ว บริษัทจะจ่ายปันผลในวันที่ 17 พฤษภาคม 2556

ในปี 2556 บริษัทมีกำไรสุทธิ 166.53 ล้านบาท คณะกรรมการมีความเห็นเสนอให้ที่ประชุมผู้ถือหุ้นอนุมัติการจ่ายปันผล ในอัตราหุ้นละ 0.18 บาท รวมเป็นเงิน 86.41 ล้านบาทคิดเป็นร้อยละ 51.89 ของกำไรสุทธิ เป็นไปตามนโยบายการจ่ายปันผลของบริษัท โดยทั้งนี้เมื่อได้รับการอนุมัติจากที่ประชุมสามัญผู้ถือหุ้นประจำปี 2557 แล้ว บริษัทจะจ่ายปันผลในวันที่ 21 พฤษภาคม 2557



## โครงสร้างการจัดการ

### โครงสร้างการจัดการ

คณะกรรมการของบริษัทประกอบด้วย คณะกรรมการบริษัทและคณะกรรมการตรวจสอบ โดยคณะกรรมการและผู้บริหารของบริษัทประกอบด้วยผู้ทรงคุณวุฒิที่มีคุณสมบัติครบตามมาตรา 68 แห่งพระราชบัญญัติบริษัทมหาชน จำกัด พ.ศ. 2535 และไม่มีลักษณะต้องห้ามตามประกาศคณะกรรมการกำกับหลักทรัพย์และตลาดหลักทรัพย์ ว่าด้วยเรื่องการขออนุญาตและการอนุญาตให้เสนอขายหุ้นที่ออกใหม่ และข้อกำหนดเกี่ยวกับผู้บริหารของบริษัทที่ออกหลักทรัพย์ คณะกรรมการบริษัทมีรายชื่อดังต่อไปนี้

### คณะกรรมการบริษัท (Committee)

รายชื่อคณะกรรมการบริษัท ณ วันที่ 31 ธันวาคม 2556 ประกอบด้วย

ชื่อ-สกุล		ตำแหน่ง
1. นายวีระชัย	สุธีรัชย์	ประธานกรรมการ
2. นายชูศักดิ์	ยงวงศ์ไพบูลย์	กรรมการ
3. นายธนกร	ฤทธิบัณฑิต	กรรมการ
4. นางเพ็ญจันทร์	ยงวงศ์ไพบูลย์	กรรมการ
5. นายชนาธิป	ไตรวุฒิ	กรรมการ
6. พลตำรวจเอกจุมพล	มันหมาย	ประธานกรรมการตรวจสอบ/ กรรมการอิสระ
7. นางไพศิกา	ไพโรสงบ	กรรมการตรวจสอบ/ กรรมการอิสระ
8. เรือตรีหญิงสุรี	บุรณนิต	กรรมการตรวจสอบ/ กรรมการอิสระ

โดยมีนางวันนารี ทิพย์สุวรรณ เป็นเลขานุการบริษัท

### กรรมการผู้มีอำนาจลงนาม

กรรมการผู้มีอำนาจลงนามผูกพันบริษัท ประกอบด้วย

1. นายชูศักดิ์ ยงวงศ์ไพบูลย์
2. นางสาวเพ็ญจันทร์ โยธินอุปไมย
3. นายธนกร ฤทธิบัณฑิต

กรรมการสองในสามคนลงลายมือชื่อร่วมกันและประทับตราสำคัญของบริษัท

### ขอบเขต อำนาจหน้าที่ของคณะกรรมการบริษัท

คณะกรรมการบริษัทมีหน้าที่ และความรับผิดชอบต่อผู้ถือหุ้นเกี่ยวกับการดำเนินธุรกิจของบริษัท การกำกับดูแลให้การบริหารจัดการเป็นไปตามเป้าหมายและนโยบายที่กำหนดไว้ อันก่อให้เกิดประโยชน์สูงสุดแก่ผู้ถือหุ้นและผู้มีส่วนได้เสียทุกฝ่าย โดยให้อยู่ในกรอบของการมีจริยธรรมที่ดี

คณะกรรมการบริษัทมีหน้าที่ปฏิบัติ และรับผิดชอบในการจัดการบริษัท ให้เป็นไปตามกฎหมาย วัตถุประสงค์ และข้อบังคับ ตลอดจนมติของที่ประชุมผู้ถือหุ้นที่ชอบด้วยกฎหมาย ด้วยความซื่อสัตย์สุจริตและระมัดระวัง รักษา

ผลประโยชน์ของบริษัท เว้นแต่ในเรื่องที่ต้องได้รับอนุมัติจากที่ประชุมผู้ถือหุ้นก่อนดำเนินการ เช่น เรื่องที่กฎหมายกำหนดให้ต้องได้รับมติที่ประชุมผู้ถือหุ้น การทำรายการเกี่ยวโยงกัน และการซื้อหรือขายสินทรัพย์ที่สำคัญตามกฎหมายของตลาดหลักทรัพย์แห่งประเทศไทย หรือตามที่หน่วยงานราชการอื่นๆ กำหนด เป็นต้น ทั้งนี้ คณะกรรมการบริษัทอาจมอบหมายให้กรรมการคนหนึ่ง หรือบุคคลอื่นไปปฏิบัติการอย่างหนึ่งอย่างใดแทนคณะกรรมการบริษัทก็ได้ พิจารณา และอนุมัติกิจการอื่นๆ ที่สำคัญ อันเกี่ยวกับบริษัทหรือที่เห็นสมควรจะดำเนินการนั้นๆ เพื่อให้เกิดประโยชน์แก่บริษัท

เว้นแต่เรื่องดังต่อไปนี้ จะกระทำได้อีกเมื่อได้รับอนุมัติจากที่ประชุมผู้ถือหุ้นก่อน ทั้งนี้กำหนดให้รายการที่กรรมการหรือบุคคลที่อาจมีความขัดแย้ง มีส่วนได้เสีย หรืออาจมีความขัดแย้งทางผลประโยชน์อื่นใดกับบริษัทหรือบริษัทย่อย ให้กรรมการซึ่งมีส่วนได้เสียในเรื่องนั้น ไม่มีสิทธิออกเสียงลงคะแนนในเรื่องนั้น

- เรื่องที่กฎหมายกำหนดให้ต้องได้มติที่ประชุมผู้ถือหุ้น
- การทำรายการที่กรรมการมีส่วนได้เสียและอยู่ในข่ายที่กฎหมาย หรือข้อกำหนดของตลาดหลักทรัพย์ระบุให้ต้องได้รับอนุมัติจากที่ประชุมผู้ถือหุ้น
- นอกจากนั้นในกรณีดังต่อไปนี้จะต้องได้รับความเห็นชอบจากที่ประชุมคณะกรรมการและที่ประชุมผู้ถือหุ้นด้วยคะแนนเสียงไม่น้อยกว่า 3 ใน 4 ของจำนวนเสียงทั้งหมดของผู้ถือหุ้นที่เข้าประชุมและมีสิทธิออกเสียงลงคะแนน
  - การขายหรือโอนกิจการของบริษัททั้งหมดหรือบางส่วนที่สำคัญ
  - การซื้อหรือรับโอนกิจการของบริษัทอื่น หรือบริษัทเอกชนมาเป็นของบริษัท
  - การทำ แก้วไข หรือเลิกสัญญา เกี่ยวกับการให้เช่ากิจการของบริษัททั้งหมดหรือบางส่วนที่สำคัญ การมอบหมายให้บุคคลอื่นเข้าจัดการธุรกิจของบริษัทหรือการรวมกิจการกับบุคคลอื่นโดยมีวัตถุประสงค์จะแบ่งกำไรขาดทุนกัน
  - การแก้ไขหนังสือบริคณห์สนธิหรือข้อบังคับของบริษัท
  - การเพิ่มทุน การลดทุน การออกหุ้นกู้ การควบหรือเลิกบริษัท
  - เรื่องอื่นใดตามที่กฎหมายกำหนด

โดยปัจจุบันคณะกรรมการบริษัทมีขอบเขต หน้าที่ และความรับผิดชอบ สรุปได้ดังนี้

- จัดให้มีการประชุมผู้ถือหุ้นเป็นการประชุมสามัญประจำปี ภายใน 4 เดือนนับแต่วันสิ้นสุดรอบระยะเวลาบัญชีของบริษัท
- จัดให้มีการประชุมคณะกรรมการบริษัทอย่างน้อย 3 เดือนต่อครั้ง
- จัดให้มีการทำงบดุลและงบกำไรขาดทุนของบริษัท ณ วันสิ้นสุดรอบระยะเวลาบัญชีของบริษัท ซึ่งผู้สอบบัญชีตรวจสอบแล้ว และนำเสนอต่อที่ประชุมผู้ถือหุ้นเพื่อพิจารณาและอนุมัติ
- คณะกรรมการบริษัทอาจมอบอำนาจให้กรรมการคนหนึ่งหรือหลายคน หรือบุคคลอื่นใดไปปฏิบัติการอย่างหนึ่งอย่างใดแทนคณะกรรมการบริษัทได้ โดยอยู่ภายใต้การควบคุมของคณะกรรมการบริษัท หรืออาจมอบอำนาจเพื่อให้บุคคลดังกล่าวมีอำนาจตามที่คณะกรรมการบริษัทเห็นสมควรและภายในระยะเวลาที่คณะกรรมการบริษัทเห็นสมควร ซึ่งคณะกรรมการบริษัทอาจยกเลิกถอนเปลี่ยนแปลงหรือแก้ไขบุคคลที่ได้รับมอบอำนาจหรืออำนาจนั้นๆ ได้เมื่อเห็นสมควร ทั้งนี้ คณะกรรมการบริษัทอาจมอบอำนาจให้คณะกรรมการบริหารมีอำนาจหน้าที่ในการปฏิบัติงานต่างๆ โดยมีรายละเอียดการมอบอำนาจตามขอบเขตอำนาจหน้าที่ของคณะกรรมการบริหาร ซึ่งการมอบอำนาจนั้นต้องไม่มีลักษณะเป็นการมอบอำนาจที่ทำให้คณะกรรมการบริหาร

สามารถพิจารณาและอนุมัติรายการที่ตนหรือบุคคลที่อาจมีส่วนได้เสียหรือมีความขัดแย้งทางผลประโยชน์อื่นใดที่ทำกับบริษัท หรือบริษัทย่อย ยกเว้นเป็นการอนุมัติรายการที่เป็นไปตามนโยบายและหลักเกณฑ์ที่คณะกรรมการบริษัทพิจารณาและอนุมัติไว้แล้ว

- กำหนดเป้าหมาย แนวทาง นโยบาย แผนงานและงบประมาณของบริษัท ควบคุมกำกับดูแลการบริหารและการจัดการของคณะกรรมการบริหาร ให้เป็นไปตามนโยบายที่ได้รับมอบหมาย เว้นแต่ในเรื่องดังต่อไปนี้ ที่คณะกรรมการบริษัทต้องได้รับมติอนุมัติจากที่ประชุมผู้ถือหุ้นก่อนการดำเนินการ อันได้แก่ เรื่องที่กฎหมายกำหนดให้ต้องได้รับมติอนุมัติจากที่ประชุมผู้ถือหุ้น
- พิจารณาโครงสร้างการบริหารงาน แต่งตั้งคณะกรรมการบริหาร กรรมการผู้อำนวยการ และคณะกรรมการอื่นตามความเหมาะสม
- ติดตามผลการดำเนินงานให้เป็นไปตามแผนงานและงบประมาณอย่างต่อเนื่อง
- กรรมการจะต้องไม่ประกอบกิจการอันมีสภาพอย่างเดียวกัน และเป็นการแข่งขันกับกิจการของบริษัท หรือเข้าเป็นหุ้นส่วนในห้างหุ้นส่วนสามัญ หรือเป็นหุ้นส่วนไม่จำกัดความรับผิดในห้างหุ้นส่วนจำกัด หรือเป็นกรรมการของบริษัทเอกชน หรือบริษัทอื่นที่ประกอบกิจการอันมีสภาพอย่างเดียวกัน และเป็นการแข่งขันกับกิจการของบริษัท ไม่ว่าจะทำเพื่อประโยชน์ส่วนตนหรือเพื่อประโยชน์ผู้อื่น เว้นแต่จะได้แจ้งให้ที่ประชุมผู้ถือหุ้นทราบก่อนที่จะมีมติแต่งตั้ง
- กรรมการต้องแจ้งให้บริษัท ทราบโดยไม่ชักช้า หากมีส่วนได้เสียไม่ว่าโดยตรงหรือโดยอ้อมในสัญญาที่บริษัททำขึ้น หรือมีการเปลี่ยนแปลงจำนวนการถือหุ้นหรือหุ้นกู้ในบริษัท หรือบริษัทในเครือ

**คณะกรรมการตรวจสอบและธรรมาภิบาล ( Audit Committee )**

รายชื่อคณะกรรมการตรวจสอบ ณ วันที่ 31 ธันวาคม 2556 ประกอบด้วย

ชื่อ-สกุล	ตำแหน่ง
1. พลตำรวจเอกจุมพล มั่นหมาย	ประธานกรรมการตรวจสอบ/ กรรมการอิสระ
2. นางไฉฉิกา ไพรสงบ	กรรมการตรวจสอบ/ กรรมการอิสระ
3. เรือตรีหญิงสุรี บุรณฉนิต	กรรมการตรวจสอบ/ กรรมการอิสระ

**อำนาจหน้าที่ของคณะกรรมการตรวจสอบ**

คณะกรรมการตรวจสอบมีขอบเขต อำนาจ หน้าที่ และความรับผิดชอบตามที่ได้รับมอบหมายจากคณะกรรมการบริษัท รวมทั้งการรายงานต่อคณะกรรมการบริษัท สรุปได้ดังนี้

1. สอบทานรายงานทางการเงินอย่างถูกต้องและเปิดเผยอย่างเพียงพอ โดยการประสานงานกับผู้สอบบัญชีภายนอกและผู้บริหารที่รับผิดชอบจัดทำรายงานทางการเงินทั้งรายไตรมาสและประจำปี คณะกรรมการตรวจสอบอาจเสนอแนะให้ผู้สอบบัญชีสอบทานหรือตรวจสอบรายการใด ๆ ที่เห็นว่าจำเป็นและเป็นเรื่องสำคัญในระหว่างการตรวจสอบบัญชีของบริษัทก็ได้

2. สอบทานระบบการควบคุมภายในและการตรวจสอบภายในที่มีความเหมาะสมและมีประสิทธิผล โดยสอบทานร่วมกับผู้สอบบัญชีภายนอกและผู้ตรวจสอบภายใน ตลอดจนพิจารณาถึงความเป็นอิสระของหน่วยงานตรวจสอบภายใน
3. สอบทานการปฏิบัติงานของบริษัทให้เป็นไปตามกฎหมายว่าด้วยหลักทรัพย์และตลาดหลักทรัพย์ ข้อกำหนดของตลาดหลักทรัพย์ หรือกฎหมายที่เกี่ยวข้องกับธุรกิจหลักทรัพย์
4. พิจารณาคัดเลือกและเสนอแต่งตั้งผู้สอบบัญชีของบริษัท รวมถึงพิจารณาเสนอค่าตอบแทนของผู้สอบบัญชี โดยคำนึงถึงความน่าเชื่อถือ ความเพียงพอของทรัพยากร และปริมาณงานตรวจสอบของสำนักงานตรวจสอบบัญชีนั้น รวมถึงประสบการณ์ของบุคลากรที่ได้รับมอบหมายให้ทำการตรวจสอบบัญชีของบริษัท รวมถึงพิจารณาความเป็นอิสระของผู้สอบบัญชี และมีการประชุมร่วมกับผู้สอบบัญชีอย่างน้อยปีละ 1 ครั้ง โดยไม่มีฝ่ายจัดการเข้าร่วม
5. พิจารณาการเปิดเผยข้อมูลของบริษัทในกรณีที่เกิดรายการเกี่ยวโยงหรือรายการที่อาจมีความขัดแย้งทางผลประโยชน์ให้มีความถูกต้องและครบถ้วน
6. ปฏิบัติการอื่นใดตามที่คณะกรรมการบริษัทมอบหมายและคณะกรรมการตรวจสอบเห็นชอบด้วย เช่น ทบทวนนโยบายการบริหารทางการเงินและการบริหารความเสี่ยง ทบทวนการปฏิบัติตามจรรยาบรรณทางธุรกิจของผู้บริหาร ทบทวนร่วมกับผู้บริหารของบริษัทในรายงานสำคัญ ๆ ที่ต้องเสนอต่อสาธารณชนตามที่กฎหมายกำหนด ได้แก่ บทรายงานและการวิเคราะห์ของฝ่ายบริหาร เป็นต้น
7. จัดทำรายงานกิจกรรมของคณะกรรมการตรวจสอบ โดยเปิดเผยไว้ในรายงานประจำปีของบริษัท ซึ่งรายงานดังกล่าวลงนามโดยประธานกรรมการตรวจสอบ รายงานดังกล่าวควรประกอบด้วยข้อมูลดังต่อไปนี้
  - ความเห็นเกี่ยวกับกระบวนการจัดทำและการเปิดเผยข้อมูลในรายงานทางการเงินของบริษัทถึงความถูกต้อง ครบถ้วน เป็นที่เชื่อถือได้
  - ความเห็นเกี่ยวกับความเพียงพอของระบบการควบคุมภายในของบริษัท
  - เหตุผลที่เชื่อว่าผู้สอบบัญชีของบริษัทเหมาะสมที่จะได้รับการแต่งตั้งต่อไปอีกวาระหนึ่ง
  - ความเห็นเกี่ยวกับการปฏิบัติตามกฎหมายว่าด้วยหลักทรัพย์และตลาดหลักทรัพย์ ข้อกำหนดของตลาดหลักทรัพย์ หรือกฎหมายที่เกี่ยวข้องกับธุรกิจของบริษัท
  - ความเห็นหรือข้อสังเกตโดยรวมที่คณะกรรมการตรวจสอบได้รับจากการปฏิบัติหน้าที่
  - รายการที่อาจมีความขัดแย้งทางผลประโยชน์
  - รายงานอื่นใดที่เห็นว่าผู้ถือหุ้นและผู้ลงทุนทั่วไปควรทราบ ภายใต้ขอบเขตหน้าที่และความรับผิดชอบที่ได้รับมอบหมายจากคณะกรรมการบริษัท
8. รายงานการดำเนินงานของคณะกรรมการตรวจสอบให้คณะกรรมการบริษัททราบเป็นประจำอย่างน้อยไตรมาส ละ 1 ครั้ง
9. ปฏิบัติการอื่นใดตามที่คณะกรรมการของบริษัท มอบหมายด้วยความเห็นชอบจากคณะกรรมการตรวจสอบ นอกจากนี้ คณะกรรมการบริษัทได้มีการกำหนดวาระการดำรงตำแหน่งของคณะกรรมการตรวจสอบของบริษัทดังต่อไปนี้
  - ประธานกรรมการตรวจสอบ 3 ปี
  - กรรมการตรวจสอบ 3 ปี



ทั้งนี้ เมื่อครบวาระการดำรงตำแหน่งแล้ว ประธานกรรมการตรวจสอบและกรรมการตรวจสอบที่พ้นจากตำแหน่งตามวาระอาจได้รับการแต่งตั้งให้กลับเข้าดำรงตำแหน่งได้อีก

### คณะกรรมการบริหาร (Executive Board of Director)

รายชื่อคณะกรรมการบริหาร ณ วันที่ 31 ธันวาคม 2556 ประกอบด้วย

ชื่อ-สกุล	ตำแหน่ง
1. นายชูศักดิ์ ยงวงศ์ไพบูลย์	ประธานกรรมการบริหาร
2. นางเพ็ญจันทร์ ยงวงศ์ไพบูลย์	กรรมการบริหาร
3. นายธนกร ฤทธิบัณฑิต	กรรมการบริหาร

### ขอบเขต อำนาจ หน้าที่ของคณะกรรมการบริหาร

คณะกรรมการบริหารมีขอบเขต หน้าที่และความรับผิดชอบการบริหารงานในเรื่องเกี่ยวกับการดำเนินงานตามปกติธุระและงานบริหารของบริษัท กำหนดนโยบาย แผนธุรกิจ งบประมาณ โครงสร้างการบริหารงาน และอำนาจการบริหารต่างๆ ของบริษัท หลักเกณฑ์ในการดำเนินธุรกิจให้สอดคล้องกับสภาพเศรษฐกิจ เพื่อเสนอให้ที่ประชุมคณะกรรมการบริษัทพิจารณาอนุมัติและ/หรือให้ความเห็นชอบ รวมถึงการตรวจสอบและติดตามผลการดำเนินงานของบริษัท ตามนโยบายที่กำหนด โดยปัจจุบันคณะกรรมการบริหาร มีขอบเขต หน้าที่ และความรับผิดชอบ สรุปได้ดังนี้

- กำหนดนโยบาย กลยุทธ์ โครงสร้างทางการเงิน และอำนาจการบริหารต่างๆ เพื่อให้สอดคล้องและสนับสนุนต่อสถานะเศรษฐกิจ
- พิจารณาให้ความเห็นต่อแผนการดำเนินธุรกิจและการจัดสรรงบประมาณประจำปีตามที่กรรมการผู้จัดการเสนอมา เพื่อนำเสนอต่อคณะกรรมการบริษัท
- กำกับดูแลและติดตามผลการดำเนินงานของบริษัทให้เป็นไปอย่างมีประสิทธิภาพและเหมาะสมกับภาวะของธุรกิจเพื่อประโยชน์ต่อการบริหารกิจการและการดำเนินธุรกิจของบริษัทให้เป็นไปตามวัตถุประสงค์และข้อบังคับของบริษัท
- ดำเนินการอื่นๆ ตามที่คณะกรรมการบริษัทมอบหมาย
- มีอำนาจในการพิจารณาตัดสินใจดำเนินการกับธนาคารในธุรกิจปกติของบริษัท เช่น การกู้ยืมเงิน รวมถึงการให้หลักประกันต่างๆ กับธนาคาร เป็นต้น
- มีอำนาจในการอนุมัติค่าใช้จ่ายเพื่อธุรกรรมตามปกติของบริษัท เช่น ค่าใช้จ่ายดำเนินงาน และค่าใช้จ่ายในการขายและบริหาร โดยมีวงเงินการอนุมัติรายการดังกล่าวต่อครั้งไม่เกินกว่ารายการละ 50 ล้านบาท หรือตามวงเงินที่คณะกรรมการกำหนด
- จัดสรรเงินบำเหน็จรางวัลซึ่งได้รับอนุมัติจากคณะกรรมการบริษัทแล้ว แก่พนักงานหรือลูกจ้างของบริษัท หรือบุคคลใดๆ ที่กระทำกิจการให้บริษัท

ทั้งนี้คณะกรรมการบริหารอาจมอบอำนาจหน้าที่ให้พนักงานระดับบริหารของบริษัทมีอำนาจกระทำการในเรื่องใดเรื่องหนึ่งหรือหลายเรื่องตามที่คณะกรรมการบริหารเห็นสมควรได้ การมอบอำนาจดังกล่าวข้างต้น คณะกรรมการ

บริหารจะต้องปฏิบัติตามข้อกำหนดและระเบียบวาระต่าง ๆ ที่ได้รับอนุมัติจากคณะกรรมการบริษัทในแต่ละครั้ง และต้องไม่อนุมัติรายการใด ๆ ที่ตนเองหรือบุคคลที่อาจมีความขัดแย้งทางผลประโยชน์ มีส่วนได้เสีย หรืออาจมีความขัดแย้งทางผลประโยชน์ในลักษณะอื่นใดกับบริษัทและบริษัทย่อย และจะต้องนำเสนอรายการดังกล่าวต่อคณะกรรมการบริษัท เพื่อให้คณะกรรมการบริษัทพิจารณา

นอกจากนี้ คณะกรรมการบริษัทได้มีการกำหนดวาระการดำรงตำแหน่งของคณะกรรมการบริหารของบริษัท ดังต่อไปนี้

- ประธานกรรมการบริหาร 3 ปี
- กรรมการบริหาร 3 ปี

**คณะกรรมการสรรหาและกำหนดค่าตอบแทนกรรมการและผู้บริหาร**

รายชื่อคณะกรรมการสรรหาและกำหนดค่าตอบแทนกรรมการและผู้บริหาร ณ วันที่ 31 ธันวาคม 2556

ประกอบด้วย

ชื่อ-สกุล		ตำแหน่ง
1. นางเพ็ญจันทร์	ยงวงศ์ไพบูลย์	ประธานคณะกรรมการสรรหาและค่าตอบแทนฯ
2. นางไทธิกา	ไพโรสงบ	กรรมการ
3. นายธนกร	ฤทธิพันธ์	กรรมการ

**ขอบเขต อำนาจ หน้าที่ของคณะกรรมการสรรหาและกำหนดค่าตอบแทนกรรมการและผู้บริหาร**

คณะกรรมการสรรหาและกำหนดค่าตอบแทนฯ มีขอบเขต หน้าที่สรุปได้ดังนี้

1. กำหนดนโยบาย และหลักเกณฑ์ เพื่อเสนอคณะกรรมการบริษัท ในเรื่องดังนี้
  - วิธีการในการสรรหากรรมการ และกรรมการผู้จัดการ
  - วิธีการจ่ายค่าตอบแทนและผลประโยชน์อื่นที่จ่ายให้แก่คณะกรรมการบริษัท คณะกรรมการชุดย่อย และกรรมการผู้จัดการ
2. คัดเลือกและเสนอชื่อบุคคลที่มีคุณสมบัติเหมาะสม เพื่อเสนอต่อคณะกรรมการบริษัท พิจารณาดังนี้
  - กรรมการ
  - กรรมการในคณะกรรมการชุดย่อยต่างๆที่ได้รับมอบอำนาจ หน้าที่ และความรับผิดชอบโดยตรงจากคณะกรรมการบริษัท
  - กรรมการผู้จัดการและรองกรรมการผู้จัดการ สำหรับตำแหน่งรองกรรมการผู้จัดการ มอบหมายให้กรรมการผู้จัดการพิจารณาเบื้องต้นเพื่อเสนอคณะกรรมการสรรหา ให้ความเห็นชอบและเสนอคณะกรรมการบริษัท พิจารณา
3. ดูแลให้คณะกรรมการบริษัท มีขนาดองค์ประกอบที่เหมาะสมกับองค์กร รวมทั้งการปรับเปลี่ยนให้สอดคล้องกับสภาพแวดล้อมที่เปลี่ยนแปลงไป
4. ดูแลให้กรรมการและกรรมการผู้จัดการ ได้รับค่าตอบแทนที่เหมาะสมกับหน้าที่และความรับผิดชอบที่ได้รับมอบหมาย

5. กำหนดแนวทาง นำเสนอ และให้ความเห็นชอบผลการประเมินการปฏิบัติงานของกรรมการผู้อำนวยการเพื่อพิจารณาปรับค่าตอบแทนและการจ่ายเงินรางวัลประจำปี
6. ติดตามการทำแผนสี่บทต่อต้านหน่วยงาน ของตำแหน่ง กรรมการผู้อำนวยการและรองกรรมการผู้อำนวยการเสนอคณะกรรมการบริษัท พิจารณาอย่างน้อยปีละ 1 ครั้ง
7. รายงานผลการปฏิบัติงานต่อคณะกรรมการบริษัทอย่างน้อยปีละ 1 ครั้ง
8. ดำเนินการอื่นๆตามที่คณะกรรมการบริษัทมอบหมาย

### คณะกรรมการบริหารความเสี่ยง

รายชื่อคณะกรรมการบริหารความเสี่ยง ณ วันที่ 31 ธันวาคม 2556 ประกอบด้วยคณะกรรมการบริษัทและผู้บริหารดังนี้

ชื่อ-สกุล	ตำแหน่ง
1. นายชูศักดิ์ ยงวงศ์ไพบูลย์	ประธานคณะกรรมการบริหารความเสี่ยง
2. นางไทศิกา ไพรสงบ	กรรมการ
3. นายชนาธิป ไตรวุฒิ	กรรมการ
4. นายชิตชนก ไท่มะวงศ์	กรรมการ

### ขอบเขต อำนาจ หน้าที่ของคณะกรรมการบริหารความเสี่ยง

คณะกรรมการบริหารความเสี่ยง มีขอบเขต หน้าที่สรุปได้ดังนี้

1. กำกับดูแลให้หน่วยงานต่างๆกำหนดแผนและดำเนินงานตามแผนการจัดการความเสี่ยง
2. ให้คำปรึกษา และอนุมัติหลักการสำหรับการวางแผนบริหารความเสี่ยงขององค์กร และวางมาตรการในการควบคุมที่เหมาะสม
3. รับผิดชอบในการประเมินความเสี่ยง จัดทำและกำกับดูแลการดำเนินการตามแผนการจัดการความเสี่ยงในระดับองค์กร
4. เสนอเรื่องแก่คณะกรรมการบริหาร และคณะกรรมการบริษัท ให้มีการกำหนดทิศทาง วางกลยุทธ์บริหารความเสี่ยง กำหนดกรอบความเสี่ยงที่ยอมรับได้ เพื่อการพิจารณาทบทวน หรือ อนุมัติ
5. จัดให้มีการประชุมทบทวนผลการดำเนินงานการบริหารความเสี่ยง พร้อมทั้งรายงานผลแก่คณะกรรมการบริหารหรือคณะกรรมการบริษัท

## ผู้บริหาร

รายชื่อผู้บริหารของบริษัท ณ วันที่ 31 ธันวาคม 2556 ประกอบด้วย

ชื่อ-สกุล		ตำแหน่ง
1. นายชูศักดิ์	ยงวงศ์ไพบูลย์	กรรมการผู้จัดการ
2. นางเพ็ญจันทร์	ยงวงศ์ไพบูลย์	รองกรรมการผู้จัดการ
3. นายธนกร	ฤทธิบัณฑิต	ผู้อำนวยการ ฝ่ายบัญชีและการเงิน
4. นายชิตชนก	ให้มะวงศ์	ผู้อำนวยการ ฝ่ายการตลาด

## ขอบเขต อำนาจหน้าที่ของกรรมการผู้จัดการ

ขอบเขต หน้าที่ และความรับผิดชอบของ กรรมการผู้จัดการ ในการบริหารงานในเรื่องเกี่ยวกับการดำเนินงานตามปกติและงานบริหารของบริษัท สรุปได้ดังนี้

1. ให้มีอำนาจตัดสินใจในเรื่องการดำเนินงานที่สำคัญของบริษัท โดยกำหนดขอบเขต ประเภท หรือขนาดของภารกิจ วัตถุประสงค์ แนวทางและนโยบายของบริษัทภายในขอบอำนาจที่ได้รับมอบหมาย รวมถึงการกำกับดูแลการดำเนินงานโดยรวม ผลผลิต ความสัมพันธ์กับลูกค้า และต้องรับผิดชอบต่อคณะกรรมการ
2. พิจารณาเรื่องการจัดซื้อจัดจ้าง โดยการจัดซื้อวัตถุดิบในการผลิตครั้งละจำนวนไม่เกิน 10,000 ตัน หากเกินจากจำนวนที่สามารถอนุมัติให้นำเสนอเพื่อขออนุมัติต่อที่ประชุมคณะกรรมการบริหารต่อไป ตลอดจนเรื่องการลงทุนขยายงาน รวมถึงการซื้อขายสินทรัพย์ถาวรของบริษัท เพื่อเสนอต่อคณะกรรมการบริษัท
3. มีอำนาจกระทำการและแสดงตนเป็นตัวแทนของกิจการต่อบุคคลภายนอกในกิจการที่เกี่ยวข้องและเป็นประโยชน์ต่อกิจการ
4. พิจารณาเรื่องการลงทุนของบริษัทเพื่อนำเสนอต่อคณะกรรมการบริษัท
5. อนุมัติการแต่งตั้งที่ปรึกษาด้านต่าง ๆ ที่จำเป็นต่อการดำเนินงานของกิจการ
6. ดำเนินกิจการที่เกี่ยวข้องกับการบริหารงานโดยทั่วไปของกิจการ
7. พิจารณาอนุมัติแผนการปฏิบัติของแต่ละฝ่ายงานของบริษัท และพิจารณาอนุมัติคำขอจากฝ่ายงานต่าง ๆ ของบริษัทที่เกินอำนาจสั่งการของฝ่ายงานนั้น

ทั้งนี้ การมอบอำนาจดังกล่าวข้างต้น กรรมการผู้จัดการจะต้องปฏิบัติตามข้อกำหนดและระเบียบวาระต่าง ๆ ที่ได้รับอนุมัติจากคณะกรรมการบริษัทในแต่ละครั้ง และต้องไม่อนุมัติรายการใด ๆ ที่ตนเองหรือบุคคลที่อาจมีความขัดแย้งทางผลประโยชน์ มีส่วนได้เสีย หรืออาจมีความขัดแย้งทางผลประโยชน์ในลักษณะอื่นใดกับบริษัทและบริษัทย่อย และจะต้องเปิดเผยรายการดังกล่าวต่อคณะกรรมการบริษัทเพื่อให้คณะกรรมการบริษัทพิจารณา การอื่นใดนอกเหนือจากที่กล่าวมาข้างต้น กรรมการผู้จัดการไม่สามารถกระทำได้ เว้นแต่จะได้รับมอบหมายจากที่ประชุมคณะกรรมการบริษัทเป็นคราว ๆ ไป

### ค่าตอบแทนกรรมการที่เป็นตัวเงิน ในปี 2556

ในการประชุมสามัญผู้ถือหุ้นประจำปี 2556 เมื่อวันที่ 29 เมษายน 2556 ที่ผ่านมา ที่ประชุมผู้ถือหุ้นมีมติอนุมัติเงินค่าตอบแทน ของคณะกรรมการบริษัทในวงเงิน 4,000,000.- บาท ซึ่งเป็นอัตราเดียวกันกับปี 2554 โดยบริษัทฯ ได้จ่ายค่าตอบแทนคณะกรรมการของบริษัทที่มีผู้บริหาร 5 ท่านคือ

ชื่อ-นามสกุล	ค่าเบี้ยประชุม (บาท) 2555	ค่าเบี้ยประชุม (บาท) 2556
1. พลตำรวจเอก จุมพล มั่นหมาย	440,000	480,000
2. นายวีระชัย สุทธิชัย	440,000	480,000
3. เว็สตรีหญิงสุวิ บุญธนินิต	160,000	180,000
4. นางไพศิกา ไพโรสงบ	160,000	180,000
5. นายชนาธิป ไตรวุฒิ	104,000	180,000

คณะกรรมการของบริษัทอีก 4 ท่าน (ในปี 2555) และ 3 ท่าน (ในปี 2556) ไม่มีการจ่ายค่าตอบแทนในฐานะกรรมการ เนื่องจากกรรมการทั้ง 4 ท่านเป็นผู้บริหาร ดังนั้นจึงได้รับค่าตอบแทนในฐานะผู้บริหาร รายละเอียดดังนี้

หน่วย : พันบาท

รายละเอียด	ปี 2555	ปี 2556
	เงินเดือนและโบนัส	เงินเดือนและโบนัส
กรรมการบริษัท – ที่เป็นผู้บริหาร (ปี 55= 4 คน ปี 56 = 3 คน )	9,863.00	7,310.00
ผู้บริหาร (ปี 55= 2 คน ปี 56 = 1 คน )	3,687.14	2,648.25
<b>รวม</b>	<b>13,550.14</b>	<b>9,958.25</b>

### ค่าตอบแทนอื่นสำหรับกรรมการและผู้บริหาร

- ไม่มี -

### บุคลากร

จำนวนพนักงานทั้งหมดของบริษัท และบริษัทย่อย ณ วันที่ 31 ธันวาคม 2555 และ 2556 มีจำนวนทั้งสิ้น 477 คน และ 485 คน (ไม่รวมผู้บริหาร) ประกอบด้วยพนักงานตามสายงานดังนี้

ฝ่าย	จำนวนพนักงานประจำ(คน)2555	จำนวนพนักงานประจำ(คน)2556
1. ฝ่ายสำนักงาน	137	139
2. ฝ่ายโรงงาน	340	346
<b>รวม</b>	<b>477</b>	<b>485</b>

ทั้งนี้ในระยะเวลา 3 ปีที่ผ่านมา บริษัทไม่มีข้อพิพาทด้านแรงงานใดๆ

### ค่าตอบแทนพนักงาน

ค่าตอบแทนรวมของพนักงานที่ไม่ใช่ผู้บริหารของบริษัท และบริษัทย่อย (รวมเข้าออกระหว่างปี) ในปี 2555 และ 2556 เป็นจำนวน 100.52 ล้านบาท และ 93.5 ล้านบาทตามลำดับ โดยเป็นค่าตอบแทนในรูปแบบเงินเดือน โบนัส ค่าแรง ค่าล่วงเวลา ค่าครองชีพ และเงินสมทบกองทุนสำรองเลี้ยงชีพ

### นโยบายการพัฒนาบุคลากร

บริษัทมีนโยบายในการพัฒนาพนักงาน โดยมีการจัดอบรมภายใน และการส่งอบรมภายนอกอย่างสม่ำเสมอ เพื่อเพิ่มศักยภาพให้กับพนักงานของบริษัทให้มีความรู้ความสามารถเพิ่มขึ้นในทุกๆด้าน อีกทั้งยังมีระบบการถ่ายทอดงานแบบพี่เลี้ยงให้กับพนักงานที่เพิ่งเข้าทำงานใหม่โดยให้พนักงานรุ่นเก่าเป็นพี่เลี้ยงให้พนักงานรุ่นใหม่ในการเรียนรู้งาน ซึ่งจะช่วยให้พนักงานของบริษัทสามารถปฏิบัติหน้าที่ของตนได้อย่างเหมาะสมและมีประสิทธิภาพ อีกทั้งสามารถพัฒนาองค์กรให้มีศักยภาพในการแข่งขันทั้งในระดับประเทศและภูมิภาค รวมทั้งมีนโยบายในการให้ผลตอบแทนกับพนักงานในอัตราที่เหมาะสมเพื่อจูงใจและรักษาให้พนักงานทำงานกับบริษัทในระยะยาว รวมทั้งมีการจัดโครงการให้ผลตอบแทนแก่พนักงานที่แนะนำเพื่อนพนักงานที่ยังไม่เคยทำงานกับบริษัทมาก่อนเพื่อสร้างแรงจูงใจในการแนะนำและชักชวนเพื่อน ญาติพี่น้อง มาปฏิบัติงานให้บริษัท

## รายงานการปฏิบัติตามหลักการกำกับดูแลกิจการที่ดี

คณะกรรมการบริษัท เอเชีย เมทัล จำกัด (มหาชน) (“บริษัท”) ตระหนักดีว่าการกำกับดูแลกิจการที่ดีเป็นปัจจัยพื้นฐานสำคัญในการยกระดับมาตรฐานการดำเนินงานของบริษัทให้เกิดความโปร่งใส เพิ่มความน่าเชื่อถือให้แก่ผู้ถือหุ้น ผู้ลงทุน และผู้เกี่ยวข้องทุกราย ตลอดจนเป็นการเพิ่มขีดความสามารถในการแข่งขันของกิจการ ดังนั้นคณะกรรมการบริษัทจึงได้จัดให้มีนโยบายเกี่ยวกับการกำกับดูแลกิจการและจริยธรรมธุรกิจของบริษัทที่เป็นลายลักษณ์อักษร สอดคล้องกับหลักการกำกับดูแลกิจการที่ดีสำหรับบริษัท จุดทะเบียนของตลาดหลักทรัพย์ฯ และแนวคิดความรับผิดชอบต่อสังคมของธุรกิจเพื่อให้กรรมการ ผู้บริหาร และพนักงานของบริษัทได้ยึดถือปฏิบัติภายใต้นโยบายการบริหารองค์กรที่ดีมีความรับผิดชอบต่อผู้เกี่ยวข้องทางธุรกิจทั้งพนักงาน ลูกค้า และผู้ถือหุ้น ตลอดจนการเกื้อกูลสังคมอย่างจริงจัง โดยมีหน่วยงานเลขานุการบริษัทซึ่งเป็นหน่วยงานกำกับการปฏิบัติงานทำหน้าที่ดูแลให้บริษัท กรรมการ และผู้บริหารปฏิบัติให้ถูกต้องตามกฎข้อบังคับต่างๆ ของตลาดหลักทรัพย์ฯ ก.ล.ต. พรบ.บริษัทมหาชน รวมทั้งกฎหมายอื่นๆ ที่เกี่ยวข้อง ซึ่งในปัจจุบันบริษัทได้มีการปฏิบัติตามหลักการดังกล่าวดังต่อไปนี้

### หมวดที่ 1 สิทธิของผู้ถือหุ้น

#### 1.1 การแต่งตั้งคณะกรรมการ

ตามข้อบังคับของบริษัท ได้กำหนดไว้ว่า ในการแต่งตั้งคณะกรรมการบริษัท ให้ที่ประชุมผู้ถือหุ้นเลือกตั้งกรรมการตามหลักเกณฑ์และวิธีการดังต่อไปนี้

- (1) ผู้ถือหุ้นคนหนึ่งมีคะแนนเสียงเท่ากับหนึ่งหุ้นต่อหนึ่งเสียงตามจำนวนหุ้นที่ตนถือ
- (2) ผู้ถือหุ้นแต่ละคนจะต้องใช้คะแนนเสียงที่มีอยู่ทั้งหมดตาม (1) เลือกตั้งบุคคลคนเดียวหรือหลายคนเป็นกรรมการได้ แต่จะแบ่งคะแนนเสียงให้แก่ผู้ใดมากน้อยเพียงใดไม่ได้
- (3) บุคคลซึ่งได้รับคะแนนสูงสุดตามลำดับลงมาเป็นผู้ได้รับการเลือกตั้งเป็นกรรมการเท่าจำนวนกรรมการที่จะพึงมีหรือจะพึงเลือกตั้งในครั้งนั้น ในกรณีที่บุคคลซึ่งได้รับการเลือกตั้งในลำดับถัดลงมา มีคะแนนเสียงเท่ากันเกินจำนวนกรรมการที่จะพึงมี หรือจะพึงเลือกตั้งในครั้งนั้น ให้ผู้เป็นประธานเป็นผู้ออกเสียงชี้ขาด นอกจากนี้ในการประชุมสามัญผู้ถือหุ้นประจำปีที่ผ่านมา บริษัทได้เปิดโอกาสให้ผู้ถือหุ้นที่มีสิทธิออกเสียงลงคะแนนสามารถเลือกตั้งกรรมการเป็นรายบุคคล

#### 1.2 สิทธิเกี่ยวกับการประชุมผู้ถือหุ้น

##### ก่อนวันประชุม

- (1) บริษัทได้เปิดโอกาสให้ผู้ถือหุ้นใช้สิทธิเสนอระเบียบวาระการประชุมและชื่อบุคคลเพื่อเข้ารับการเลือกตั้งเป็นคณะกรรมการบริษัทล่วงหน้าก่อนวันประชุม 60 วัน โดยได้ดำเนินการแจ้งถึงหลักเกณฑ์การเสนอดังกล่าวไว้อย่างละเอียดบนเว็บไซต์ของบริษัทที่ [www.asiametal.co.th](http://www.asiametal.co.th) และประกาศผ่านช่องทางทางารแจ้งข่าวของตลาดหลักทรัพย์แห่งประเทศไทย รวมทั้งได้จัดทำแบบฟอร์มเพื่ออำนวยความสะดวกแก่ผู้ถือหุ้นในการเสนอระเบียบวาระการประชุมและชื่อบุคคลดังกล่าว อย่างไรก็ตามในปี 2556 นี้ ไม่มีผู้ถือหุ้นท่านใดเสนอวาระการประชุมและเสนอชื่อบุคคลเพื่อเข้ารับการพิจารณาเลือกตั้งเป็นกรรมการดังกล่าว
- (2) บริษัทได้จัดส่งหนังสือเชิญประชุมผู้ถือหุ้นที่กำหนดระเบียบวาระการประชุมและระบุความเห็นของคณะกรรมการในแต่ละวาระ พร้อมเอกสารประกอบวาระการประชุม ให้แก่ผู้ถือหุ้นล่วงหน้าเป็นระยะเวลาไม่น้อยกว่า 14 วัน ก่อนวันประชุมผู้ถือหุ้น รวมทั้งนำเสนอข้อมูลดังกล่าวทั้งหมดไว้บนเว็บไซต์ของบริษัทใน



หัวข้อ “ข้อมูลสำหรับนักลงทุน” เป็นระยะเวลาล่วงหน้า 30 วัน ก่อนวันประชุมผู้ถือหุ้น ตามแนวทางของ AGM Checklists เพื่อเปิดโอกาสให้ผู้ถือหุ้นมีเวลาศึกษาข้อมูลประกอบการประชุมล่วงหน้าก่อนได้รับข้อมูลดังกล่าวในรูปแบบเอกสาร

- (3) เพื่อเป็นการอำนวยความสะดวกในการประชุม สำหรับผู้ถือหุ้นที่ไม่สามารถมาเข้าร่วมประชุมได้ด้วยตนเอง บริษัทได้แนบแบบหนังสือมอบฉันทะแบบ ข. และแบบ ค. ไปพร้อมกับหนังสือเชิญประชุม เพื่อให้ผู้ถือหุ้นทั้งในประเทศและต่างประเทศสามารถมอบฉันทะให้ผู้อื่นมาร่วมประชุมและออกเสียงลงคะแนนแทน หรือสามารถมอบอำนาจให้กรรมการอิสระที่บริษัทแต่งตั้งให้เป็นตัวแทนรับมอบฉันทะ
- (4) นอกจากการส่งหนังสือเชิญประชุมให้แก่ผู้ถือหุ้นแล้ว เพื่อเป็นการเพิ่มช่องทางในการรับรู้ข้อมูล บริษัทได้ดำเนินการลงโฆษณาบอกกล่าวเชิญประชุมผู้ถือหุ้นในหนังสือพิมพ์เป็นระยะเวลาติดต่อกัน 3 วัน และล่วงหน้า 3 วัน ก่อนวันประชุมผู้ถือหุ้น ตามข้อกำหนดของพระราชบัญญัติบริษัทมหาชนจำกัด พ.ศ. 2535 รวมทั้งเผยแพร่หนังสือเชิญประชุมและเอกสารประกอบการประชุมไว้บนเว็บไซต์ของบริษัทในหัวข้อ “ข้อมูลสำหรับนักลงทุน” ด้วย

### **ในวันประชุม**

- (1) บริษัทได้อำนวยความสะดวกแก่ผู้ถือหุ้นทั้งในเรื่องของสถานที่จัดประชุมที่สะดวกต่อการเดินทาง การเตรียมหนังสือเชิญประชุมเผื่อสำหรับผู้ถือหุ้นที่ไม่ได้นำเอกสารมาด้วย การจัดให้มีจอรับภาพเพื่อรองรับการนำเสนอวาระต่างๆ เป็นรูปแบบของ PowerPoint ทำให้เกิดความสะดวกและความน่าสนใจในการพิจารณาแต่ละวาระ และการจัดเตรียมไมโครโฟนเพื่อรองรับการเปิดโอกาสให้ผู้ถือหุ้นมีสิทธิซักถาม เสนอแนะ หรือแสดงความคิดเห็นในประเด็นต่างๆ ได้อย่างเหมาะสม รวมทั้งการจัดโต๊ะรับลงทะเบียน โดยมีเจ้าหน้าที่ปฏิบัติงาน เพื่ออำนวยความสะดวกสำหรับการลงทะเบียนและการตรวจสอบเอกสาร
- (2) คณะกรรมการบริษัท คณะกรรมการตรวจสอบ และคณะกรรมการบริหารได้ตระหนักถึงความสำคัญในการเข้าร่วมประชุมและถือเป็นหน้าที่และความรับผิดชอบในเรื่องดังกล่าว ทำให้การประชุมสามัญผู้ถือหุ้นในปีที่ผ่านมา มีคณะกรรมการบริษัท คณะกรรมการตรวจสอบ คณะกรรมการบริหาร และผู้บริหารที่มีอำนาจสูงสุดของฝ่ายการเงินและบัญชีเข้าร่วมทั้งหมดยกเว้นประธานกรรมการตรวจสอบที่ติดภารกิจด่วน ไม่สามารถเดินทางมาร่วมประชุมได้
- (3) ก่อนเริ่มการพิจารณาประเด็นต่างๆ ตามที่ระบุไว้ในหนังสือเชิญประชุม บริษัทได้กำหนดให้เลขานุการบริษัทชี้แจงถึงวิธีการออกเสียงลงคะแนนใน แต่ละวาระ รวมถึงการแจ้งจำนวนผู้ถือหุ้นที่มาเข้าร่วมประชุมและจำนวนหุ้นทั้งหมดที่มีสิทธิออกเสียงลงคะแนน
- (4) เปิดโอกาสให้ผู้ถือหุ้นอย่างเท่าเทียมกันในการแสดงความคิดเห็น และซักถามต่อคณะกรรมการบริษัท ในแต่ละวาระตามระเบียบวาระการประชุม

### **ภายหลังการประชุม**

- (1) นอกจากการแจ้งมติที่ประชุมสามัญผู้ถือหุ้นประจำปีผ่านทางระบบข่าวสารของตลาดหลักทรัพย์แห่งประเทศไทยแล้วนั้น บริษัทยังได้เผยแพร่ไว้บนเว็บไซต์ของบริษัทเพื่อให้ผู้ถือหุ้นสามารถตรวจสอบความถูกต้องของ

มติดังกล่าวได้ นอกจากนี้ยังเป็นช่องทางการรับรู้ข้อมูลข่าวสารของผู้ถือหุ้นที่ไม่สามารถมาเข้าร่วมประชุมด้วยตนเองและนักลงทุนอื่นๆ อีกด้วย

- (2) บริษัทได้จัดทำรายงานการประชุมสามัญผู้ถือหุ้นประจำปีและเผยแพร่ไว้บนเว็บไซต์ของบริษัทภายใน 14 วันนับจากวันประชุมสามัญผู้ถือหุ้นประจำปี

### 1.3 สิทธิในการได้รับเงินปันผล

บริษัทมีการกำหนดนโยบายการจ่ายเงินปันผลสำหรับผลการดำเนินงานไม่น้อยกว่าร้อยละ 50 ของกำไรสุทธิภายหลังจากจัดสรรกำไรสุทธิดังกล่าวเป็นเงินทุนสำรองตามกฎหมาย ซึ่งบริษัทจะต้องจัดสรรกำไรเป็นเงินทุนสำรองตามกฎหมายไม่น้อยกว่าร้อยละ 10 ของทุนจดทะเบียนที่ชำระแล้ว ซึ่งปัจจุบันบริษัท(รวมการจัดสรรกำไรสุทธิของปี 2556)

ได้มีการกักเงินสำรองไว้แล้วจำนวน 55 ล้านบาท ครบจำนวนตามที่กฎหมายกำหนด และสำหรับการจ่ายเงินปันผลดังกล่าวจะจ่ายให้แก่ผู้ถือหุ้นซึ่งมีรายชื่อปรากฏในวันปิดสมุดทะเบียนพักการโอนหุ้นที่กำหนดโดยมติของคณะกรรมการบริษัทและผ่านการอนุมัติจากที่ประชุมสามัญผู้ถือหุ้นประจำปีนั้นๆ แล้วเท่านั้น

นอกจากนี้ ในกรณีที่บริษัทได้รับแจ้งจากบริษัท ศูนย์รับฝากหลักทรัพย์ (ประเทศไทย) จำกัด เรื่องเช็คเงินปันผลตีคืน บริษัทจะดำเนินการจัดทำหนังสือแจ้งต่อผู้ถือหุ้นที่ยังไม่ได้รับเช็คดังกล่าว เพื่อเป็นการติดตามและช่วยรักษาสิทธิของผู้ถือหุ้นท่านนั้นๆ ที่ผ่านมายังไม่มีกรณีผู้ถือหุ้นไม่ได้รับเงินปันผล

### 1.4 สิทธิในการรับข่าวสารข้อมูลของกิจการอย่างเพียงพอ

บริษัทได้ดำเนินการเผยแพร่ข่าวสารต่างๆ ที่สำคัญ อาทิเช่น ผลการดำเนินงาน หรืองบการเงิน เป็นต้น ผ่านทางระบบข่าวของตลาดหลักทรัพย์แห่งประเทศไทย นอกจากนี้ยังได้เผยแพร่ไว้บนเว็บไซต์ของบริษัทในหัวข้อข่าวสารแจ้งตลาดหลักทรัพย์ และบริษัทได้จัดตั้งหน่วยงานนักลงทุนสัมพันธ์เพื่อทำหน้าที่ติดต่อสื่อสารกับนักลงทุน นักวิเคราะห์ รวมถึงหน่วยงานภาครัฐและเอกชนที่เกี่ยวข้อง โดยสามารถติดต่อได้ที่หมายเลข :

โทรศัพท์ : 02 383 4100 ต่อ 223  
 โทรสาร : 02 383 4102

## หมวดที่ 2 การปฏิบัติต่อผู้ถือหุ้นอย่างเท่าเทียมกัน

- (1) การจัดทำหนังสือเชิญประชุมสามัญผู้ถือหุ้นประจำปี 2556 บริษัทได้ดำเนินการปฏิบัติต่อผู้ถือหุ้นในประเทศและผู้ถือหุ้นต่างชาติอย่างเท่าเทียมกัน โดยได้จัดทำหนังสือเชิญประชุมดังกล่าวและเอกสารประกอบการพิจารณาต่างๆ เป็นภาษาไทยและภาษาอังกฤษ
- (2) บริษัทได้จัดทำหนังสือมอบฉันทะ แบบ ข. และแบบ ค. เพื่อให้ผู้ถือหุ้นทั้งในประเทศและต่างประเทศที่ไม่สามารถมาเข้าร่วมประชุมได้ สามารถมอบฉันทะให้แก่บุคคลอื่นหรือกรรมการอิสระที่บริษัทเสนอให้เป็นผู้รับมอบฉันทะมาเข้าร่วมประชุมและออกเสียงลงคะแนนแทนตนได้ และได้อำนวยความสะดวกโดยให้ผู้ถือหุ้นสามารถดาวน์โหลดหนังสือมอบฉันทะดังกล่าวได้จากเว็บไซต์ของบริษัทล่วงหน้าก่อนการประชุม 30 วัน
- (3) บริษัทจะไม่มีกรเพิ่มวาระการประชุมโดยไม่ได้แจ้งผู้ถือหุ้นล่วงหน้า
- (4) บริษัทกำหนดให้กรรมการและผู้บริหารต้องรายงานให้บริษัททราบถึงการมีส่วนได้เสียของตนหรือของบุคคลที่มีความเกี่ยวข้อง ซึ่งเป็นส่วนได้เสียที่เกี่ยวข้องกับการบริหารจัดการกิจการของบริษัทตามที่ระบุไว้ใน

มาตรา 89/14 แห่งพระราชบัญญัติหลักทรัพย์และตลาดหลักทรัพย์ (ฉบับที่ 4) พ.ศ. 2551 และกำหนดให้มีการทบทวนการรายงานภายในเดือนกุมภาพันธ์ ของทุกปี และ/หรือ ทุกครั้งที่มีการเปลี่ยนแปลงข้อมูล โดยให้ส่งรายงานถึงฝ่ายเลขานุการบริษัท ภายใน 7 วันทำการ ทั้งนี้ ยังได้ขยายผลไปยังพนักงานระดับจัดการของบริษัทฯ และบริษัทย่อย ตั้งแต่ผู้จัดการแผนกขึ้นไป เพื่อให้คณะกรรมการสามารถพิจารณาธุรกรรมของบริษัท ที่อาจมีความขัดแย้งของผลประโยชน์และสามารถตัดสินใจเพื่อประโยชน์ของบริษัทโดยรวมได้ ทั้งนี้ กรรมการและผู้บริหารที่มีส่วนได้เสียกับธุรกรรมที่ทำกับบริษัท จะไม่มีส่วนร่วมในการตัดสินใจในการทำธุรกรรมดังกล่าว

- (5) คณะกรรมการบริษัทได้ตระหนักถึงความสำคัญของการป้องกันข้อมูลภายในของบริษัทไปใช้เพื่อประโยชน์ส่วนตนเป็นอย่างยิ่ง จึงมีนโยบายให้มีการเก็บรักษาข้อมูลซึ่งยังมิได้เปิดเผยต่อประชาชนไว้เป็นความลับ โดยกำหนดให้รับรู้เฉพาะผู้มีส่วนเกี่ยวข้องเท่านั้น

ทั้งนี้ บริษัทได้แจ้งให้กรรมการและผู้บริหารทุกคนรับทราบถึงภาระหน้าที่ในการรายงานการถือครองหลักทรัพย์ในบริษัทของตน รวมถึงคู่สมรสและบุตรที่ยังไม่บรรลุนิติภาวะ ตลอดจนรายงานการเปลี่ยนแปลงการถือหลักทรัพย์ ต่อสำนักงาน ก.ล.ต. และตลาดหลักทรัพย์ฯ ตามมาตรา 59 และบทลงโทษตามมาตรา 275 แห่งพระราชบัญญัติหลักทรัพย์และตลาดหลักทรัพย์ พ.ศ. 2535 แล้ว อีกทั้ง บริษัทได้ห้ามมิให้กรรมการและผู้บริหาร รวมถึงคู่สมรสและบุตรที่ยังไม่บรรลุนิติภาวะของบุคคลดังกล่าว ทำการซื้อ ขาย โอน หรือรับโอนหลักทรัพย์ของบริษัทโดยใช้ข้อมูลภายในซึ่งยังมิได้เปิดเผยต่อสาธารณชน สำหรับกรณีที่กรรมการ ผู้บริหาร รวมถึงคู่สมรสและบุตรที่ยังไม่บรรลุนิติภาวะทำการซื้อ ขาย โอน หรือรับโอนหลักทรัพย์ของบริษัทที่ไม่เข้าข่ายกรณีข้างต้นให้รายงานต่อสำนักงาน ก.ล.ต. และตลาดหลักทรัพย์ฯ ทุกครั้งที่ทำการซื้อ ขาย โอน หรือรับโอนหลักทรัพย์ดังกล่าวภายใน 3 วันนับแต่วันที่เกิดรายการขึ้น พร้อมทั้งส่งสำเนารายงานนี้ให้กับเลขานุการบริษัทเพื่อเก็บเป็นหลักฐานทุกครั้ง ทั้งนี้ หากกรรมการ ผู้บริหาร และพนักงานของบริษัท นำข้อมูลภายในของบริษัทไม่ว่าจะเป็นเรื่องใดๆ ไปใช้เพื่อประโยชน์ส่วนตนและการกระทำดังกล่าวก่อให้เกิดความเสียหายแก่บริษัท บริษัทจะพิจารณาดำเนินการทางกฎหมายตามความเหมาะสมต่อไป

### หมวดที่ 3 บทบาทของผู้มีส่วนได้เสีย

บริษัทได้ตระหนักถึงสิทธิและความสำคัญของผู้มีส่วนได้เสียทั้งในส่วนของ ลูกค้า, พนักงาน, คู่ค้า, ผู้ถือหุ้นหรือผู้ลงทุน, เจ้าหนี้, คู่แข่ง และให้ความสำคัญกับความรับผิดชอบต่อสิ่งแวดล้อมและสังคม ชุมชนที่บริษัทตั้งอยู่ รวมทั้งสังคมและภาครัฐ โดยบริษัทฯ ได้เพิ่มแนวปฏิบัติที่ดี โดยการกำหนดนโยบายในเรื่อง ห้ามผู้บริหารและพนักงาน นำซอฟต์แวร์ที่ผิดกฎหมายมาใช้ และห้ามคัดลอกซอฟต์แวร์ลิขสิทธิ์ การไม่เกี่ยวข้องกับการละเมิดสิทธิมนุษยชน การส่งเสริมให้พนักงานมีการใช้ทรัพยากรอย่างมีประสิทธิภาพและคุ้มค่า เอาใจใส่และปฏิบัติงานด้วยจิตสำนึกถึงความปลอดภัยและคำนึงถึงสิ่งแวดล้อม ส่งเสริมให้พนักงานและผู้มีส่วนได้เสียของบริษัทมีส่วนร่วมในการพัฒนาชุมชนและสังคม อย่างต่อเนื่อง โดยสามารถสรุปได้ดังต่อไปนี้

- (1) **ลูกค้า** ด้วยแนวคิดการยึดถือลูกค้าเป็นศูนย์กลางที่บริษัทพร้อมให้บริการตอบสนองความต้องการอย่างครอบคลุมรอบด้าน โดยการให้คำแนะนำ แก้ไขปัญหา ช่วยเหลือในการจัดหาสินค้า สร้างสรรค์บริการรูปแบบ

ใหม่ๆ คิดค้นทางเลือกที่หลากหลายแก่ลูกค้า เพิ่มคุณค่าให้กับผลิตภัณฑ์หลัก ซึ่งเป็นการเปลี่ยนมุมมองใหม่ในการทำธุรกิจหลัก ภายใต้ระบบการบริหารจัดการ ที่รองรับความต้องการอย่างครบครัน ทั้งการผลิต เทคโนโลยีที่ทันสมัย การตรวจสอบคุณภาพผลิตภัณฑ์ การจัดส่งที่รวดเร็วตรงต่อเวลาสอดคล้องกับแผนการผลิตของลูกค้าเพื่อสร้างความมั่นใจและความสะดวกสบายแก่ลูกค้า

- (2) พนักงาน เนื่องจากศักยภาพของพนักงานเป็นหนึ่งในโครงสร้างสำคัญสูงสุดที่ทำให้ทุกความคิดและทุกจินตนาการเป็นจริง ดังนั้นบริษัทจึงมุ่งมั่นในการพัฒนาคนของบริษัทให้เป็นมืออาชีพ มีค่านิยมทั้งวิถีคิดและวิถีปฏิบัติที่มุ่งมั่นสู่ความสำเร็จ น่าเชื่อถือ และเป็นที่น่าไว้วางใจ พร้อมตอบสนองทุกความต้องการ ขณะเดียวกันบริษัทยังเน้นสร้างพนักงานให้มีความรู้ ประสบการณ์ มีความเชี่ยวชาญพร้อมให้คำปรึกษา และเรียนรู้สิ่งใหม่ๆ ตลอดเวลา ด้วยการจัดการอบรมและพัฒนาฝีมืออย่างสม่ำเสมอ
- (3) ลูกค้า บริษัทมีนโยบายที่จะสร้างความสัมพันธ์อันดีต่อลูกค้า รวมทั้งปฏิบัติต่อลูกค้าอย่างเป็นธรรม เป็นไปตามเงื่อนไขทางการค้า และ/หรือข้อตกลงระหว่างกัน ทั้งนี้ก็เพื่อที่จะพัฒนาและรักษาสัมพันธ์ภาพให้ยั่งยืนบนรากฐานแห่งผลประโยชน์ซึ่งกันและกัน
- (4) ผู้ถือหุ้น บริษัทมุ่งมั่นที่จะขยายการเติบโตของธุรกิจอย่างต่อเนื่องและยั่งยืนจนสามารถก้าวขึ้นเป็นบริษัทชั้นนำในอุตสาหกรรมหลัก ถึงแม้ในปีที่ผ่านมาจะมีปัญหาทางเศรษฐกิจจากปัจจัยหลายอย่างก็ตาม ทั้งนี้ก็เพื่อสร้างความมั่นใจและมูลค่าเพิ่มให้กับผู้ถือหุ้นในระยะยาว รวมถึงการจัดให้มีช่องทางให้ผู้ถือหุ้น/ผู้มีส่วนได้เสีย ติดต่о/ร้องเรียน ต่อกรรมการอิสระ และยังได้กำหนดให้มีช่องทางการรับข้อร้องเรียนด้านธรรมาภิบาลจากพนักงาน ผ่านเลขานุการบริษัท โดยนำเสนอรายงานด้านธรรมาภิบาลต่อคณะกรรมการตรวจสอบและธรรมาภิบาลเป็นรายไตรมาส
- (5) เจ้าหนี้ บริษัทปฏิบัติตามเงื่อนไขของการกู้ยืมเงินตามข้อตกลง และให้ข้อมูลทางการเงินที่ถูกต้องรวมทั้งมีการจ่ายชำระหนี้ตรงตามเวลาทุกครั้ง
- (6) คู่แข่ง บริษัทดำเนินธุรกิจตามกรอบกติกาการแข่งขันที่เป็นธรรมและไม่ทำลายชื่อเสียงหรือก่อให้เกิดความเสียหายโดยไม่ชอบต่อคู่แข่ง
- (7) ชุมชนและสังคม คณะกรรมการบริษัทได้ให้ความสำคัญกับการพัฒนาและรับผิดชอบต่อสังคม ควบคู่ไปกับการดำเนินธุรกิจ ด้วยสำนึกที่ว่าธุรกิจ จะดำรงอยู่ได้ ต้องมีพื้นฐานมาจากสังคมและสิ่งแวดล้อมที่เจริญเติบโตอย่างมั่นคง จึงผลักดันให้เกิดกิจกรรมต่างๆ เพื่อการพัฒนาและเป็นมิตรต่อสิ่งแวดล้อมในด้านการผลิต สภาพแวดล้อมในการทำงาน สถานที่ทำงานและชุมชนรอบข้าง การดูแลความปลอดภัย การคำนึงถึงสุขภาพกายและสุขภาพจิตของพนักงาน รวมทั้งการสร้างกิจกรรมเพื่อรับผิดชอบต่อสังคม

- (8) ภาครัฐ บริษัทปฏิบัติตามกฎหมาย กฎระเบียบ และข้อกำหนดต่างๆ ของภาครัฐ อย่างเคร่งครัด พร้อมทั้งให้ความร่วมมือในด้านการให้ข้อมูลข่าวสารเกี่ยวกับการดำเนินธุรกิจของกิจการ และการร่วมกิจกรรมต่างๆ ตามที่หน่วยงานของภาครัฐจัด

#### หมวดที่ 4 การเปิดเผยข้อมูลและความโปร่งใส

- (1) คณะกรรมการบริษัทได้ดูแลให้มีการเปิดเผยข้อมูลสำคัญที่เกี่ยวข้องกับบริษัท ทั้งข้อมูลทางการเงินที่ตรวจสอบแล้วจากผู้สอบบัญชีรับอนุญาตที่เป็นอิสระซึ่งเป็นไปตามมาตรฐานการบัญชีที่รับรองโดยทั่วไป และข้อมูลที่ไม่ใช่ข้อมูลทางการเงิน เช่น ข้อมูลค่าตอบแทนกรรมการ, จำนวนครั้งของกรรมการที่เข้าร่วมประชุม, ขอบเขตการดำเนินงานของคณะกรรมการชุดต่างๆ, ข้อมูลการทำรายการระหว่างกัน และนโยบายการกำกับดูแลกิจการของบริษัท เป็นต้น ตามข้อกำหนดของสำนักงานคณะกรรมการกำกับหลักทรัพย์และตลาดหลักทรัพย์ และตลาดหลักทรัพย์แห่งประเทศไทย รวมถึงข้อมูลอื่นๆ ที่เกี่ยวข้อง อย่างถูกต้อง ครบถ้วน ทันเวลา โปร่งใส เพื่อให้นักลงทุนและผู้มีส่วนได้เสียทุกฝ่ายของบริษัท ได้รับสารสนเทศอย่างเท่าเทียมกัน โดยผ่านระบบข่าวของตลาดหลักทรัพย์แห่งประเทศไทย, แบบแสดงรายการข้อมูลประจำปี, รายงานประจำปี และเว็บไซต์ของบริษัทที่ [www.asiametal.co.th](http://www.asiametal.co.th) รวมทั้งการแต่งตั้งเลขานุการบริษัทเพื่อเป็นผู้ดำเนินการจัดทำและเก็บรักษาข้อมูลดังกล่าว และให้ข้อมูลที่ถูกต้องต่อนักลงทุน, ผู้ถือหุ้น, นักวิเคราะห์ และผู้มีส่วนได้เสีย
- (2) นโยบายค่าตอบแทนกรรมการได้กำหนดไว้อย่างชัดเจนและโปร่งใส โดยค่าตอบแทนอยู่ในระดับเดียวกับอุตสาหกรรมเดียวกัน ซึ่งได้ผ่านการพิจารณาจากคณะกรรมการกำหนดค่าตอบแทนและได้ขออนุมัติจากที่ประชุมสามัญผู้ถือหุ้นแล้ว ทั้งนี้รายละเอียดค่าตอบแทนกรรมการและผู้บริหารได้เปิดเผยไว้ในหัวข้อโครงสร้างการจัดการ

#### หมวดที่ 5 ความรับผิดชอบของคณะกรรมการ

##### 1. โครงสร้างคณะกรรมการ

คณะกรรมการบริษัท ณ สิ้นปี 2556 มีจำนวนทั้งหมด 8 ท่าน แบ่งเป็นกรรมอิสระและกรรมการตรวจสอบจำนวน 3 ท่าน ซึ่งเป็นไปตามข้อกำหนดของตลาดหลักทรัพย์แห่งประเทศไทย โดยเป็นผู้ที่มีความรู้ความสามารถ, ประสบการณ์และทักษะที่เป็นประโยชน์ต่อการดำเนินธุรกิจของบริษัท โดยคณะกรรมการบริษัทได้รับความเห็นชอบจากที่ประชุมผู้ถือหุ้นให้ดำรงตำแหน่งดังกล่าว สำหรับรายละเอียดที่เกี่ยวข้องและขอบเขตหน้าที่ และความรับผิดชอบปรากฏอยู่ในหัวข้อโครงสร้างและการจัดการ

คณะกรรมการตรวจสอบและธรรมาภิบาล ประกอบด้วยกรรมการอิสระ 3 ท่าน โดยคณะกรรมการตรวจสอบเป็นกรรมการอิสระผู้ไม่มีส่วนได้เสียและไม่มีความสัมพันธ์เกี่ยวข้องใดๆ กับบริษัท, คณะกรรมการบริษัท, คณะกรรมการบริหาร, ผู้ถือหุ้นรายใหญ่ และผู้ที่เกี่ยวข้องกับบุคคลดังที่ได้กล่าวมา โดยคณะกรรมการตรวจสอบทั้ง 3 ท่าน เป็นผู้มีความรู้และประสบการณ์เพียงพอที่จะทำหน้าที่ในการสอบทานความน่าเชื่อถือ

ของงบการเงิน สำหรับรายรายละเอียดที่เกี่ยวข้องและขอบเขต หน้าที่ และความรับผิดชอบปรากฏอยู่ในหัวข้อโครงสร้างการจัดการ

คณะกรรมการสรรหาและกำหนดค่าตอบแทน ประกอบด้วยประธานกรรมการและกรรมการอีก 2 ท่าน รวมเป็น 3 ท่าน โดยคณะกรรมการสรรหาและกำหนดค่าตอบแทนทั้ง 3 ท่าน เป็นผู้มีความรู้และประสบการณ์เพียงพอที่จะทำหน้าที่ในการสรรหาและกำหนดค่าตอบแทนฯ

คณะกรรมการบริหารความเสี่ยง ประกอบด้วยประธานกรรมการ และกรรมการอีก 3 ท่าน รวมเป็น 4 ท่าน โดยคณะกรรมการบริหารความเสี่ยงทั้ง 4 ท่าน เป็นผู้มีความรู้และประสบการณ์เพียงพอที่จะทำหน้าที่ในการบริหารความเสี่ยงและป้องกันความเสียหายที่จะเกิดขึ้นได้

คณะกรรมการบริหาร ประกอบด้วยประธานกรรมการ และกรรมการอีก 2 ท่าน รวมเป็น 3 ท่าน โดยคณะกรรมการบริหารของบริษัททั้ง 3 ท่าน เป็นผู้มีความรู้ความสามารถ และประสบการณ์เพียงพอที่จะทำหน้าที่ในการบริหารบริษัทให้มีความมั่นคง ก้าวหน้า มีศักยภาพในการแข่งขันกับบริษัทอื่น ๆ ที่อยู่ในอุตสาหกรรมเดียวกัน

## 2. การกำหนดวาระกรรมการ

ตามข้อบังคับของบริษัท ข้อที่ 13 กำหนดให้ในการประชุมสามัญประจำปีทุกครั้ง ให้กรรมการออกจากตำแหน่งหนึ่งในสาม และถ้าจำนวนกรรมการที่จะแบ่งออกให้ตรงเป็นสามส่วนไม่ได้ ก็ให้ออกโดยจำนวนใกล้เคียงที่สุดกับส่วนหนึ่งในสาม โดยให้กรรมการคนใดอยู่ในตำแหน่งนานที่สุดนั้นเป็นผู้ออกจากตำแหน่งและกรรมการที่จะออกตามวาระนี้อาจได้รับเลือกเข้ามาดำรงตำแหน่งใหม่ก็ได้

## 3. คุณสมบัติของกรรมการอิสระ

คุณสมบัติของกรรมการอิสระของบริษัท ได้กำหนดขึ้นเท่ากับข้อกำหนดขั้นต่ำของสำนักงานคณะกรรมการกำกับหลักทรัพย์และตลาดหลักทรัพย์แห่งประเทศไทย กล่าวคือ

1. ต้องถือหุ้นไม่เกินร้อยละ 5 ของทุนชำระแล้วของบริษัท บริษัทในเครือ บริษัทร่วม หรือบริษัทที่เกี่ยวข้อง ทั้งนี้ให้นับรวมหุ้นที่ถือโดยผู้ที่เกี่ยวข้องด้วย

2. เป็นกรรมการที่ไม่มีส่วนร่วมในการบริหารงานในบริษัท บริษัทในเครือ บริษัทร่วม บริษัทที่เกี่ยวข้อง หรือผู้ถือหุ้นรายใหญ่ของบริษัท รวมทั้งไม่เป็นลูกจ้าง พนักงาน หรือที่ปรึกษาที่ได้รับเงินเดือนประจำจากบริษัท บริษัทในเครือ บริษัทร่วม บริษัทที่เกี่ยวข้อง หรือผู้ถือหุ้นรายใหญ่ของบริษัท เช่นกรรมการผู้จัดการของบริษัท ไม่สามารถเป็นกรรมการตรวจสอบได้เนื่องจากกรรมการผู้จัดการเป็นผู้รับผิดชอบโดยตรงต่อการบริหารเป็นต้น



3. เป็นกรรมการที่ไม่มีผลประโยชน์หรือส่วนได้เสียไม่ว่าทางตรงหรือทางอ้อม ทั้งในด้านการเงินและการบริหารงานของบริษัท บริษัทในเครือ บริษัทร่วม หรือผู้ถือหุ้นรายใหญ่ของบริษัท และรวมถึงไม่มีผลประโยชน์หรือส่วนได้เสียในลักษณะข้างต้นมาก่อนในระยะเวลา 1 ปี ก่อนได้รับการแต่งตั้งเป็นกรรมการตรวจสอบ เว้นแต่คณะกรรมการบริษัทได้พิจารณาอย่างรอบคอบเห็นว่า การเคยมีผลประโยชน์หรือส่วนได้เสียนั้นจะไม่มีผลกระทบต่อการปฏิบัติหน้าที่และการให้ความเห็นที่เป็นอิสระ

4. เป็นกรรมการที่ไม่ใช่เป็นผู้ที่เกี่ยวข้องหรือญาติสนิทของผู้บริหารหรือผู้ถือหุ้นรายใหญ่ของบริษัท

5. เป็นกรรมการที่ไม่ได้รับการแต่งตั้งขึ้นเป็นตัวแทนเพื่อรักษาผลประโยชน์ของกรรมการบริษัทผู้ถือหุ้นรายใหญ่ หรือผู้ถือหุ้นซึ่งเป็นผู้ที่เกี่ยวข้องกับผู้ถือหุ้นรายใหญ่ของบริษัท

6. สามารถปฏิบัติหน้าที่ แสดงความเห็นหรือรายงานผลการปฏิบัติงานตามหน้าที่ ที่ได้รับมอบหมายจากคณะกรรมการบริษัท โดยไม่อยู่ภายใต้การควบคุมของผู้บริหารหรือผู้ถือหุ้นรายใหญ่ของบริษัท รวมทั้งผู้ที่เกี่ยวข้องหรือญาติสนิทของบุคคลดังกล่าว

นอกจากนี้ กรณีที่คณะกรรมการกำกับตลาดทุนหรือคณะกรรมการกำกับหลักทรัพย์และตลาดหลักทรัพย์ได้มีประกาศปรับปรุงหรือผ่อนปรน หลักเกณฑ์คุณสมบัติกรรมการอิสระ ก็ให้ถือปฏิบัติตามที่ได้ประกาศในภายหลังต่อไป

#### 4. ภาวะผู้นำและวิสัยทัศน์

คณะกรรมการของบริษัทมีภาวะผู้นำ วิสัยทัศน์ และมีความเป็นอิสระในการตัดสินใจ กำหนดนโยบาย วางเป้าหมาย พัฒนาแผนธุรกิจ และพิจารณางบประมาณ เพื่อประโยชน์สูงสุดของผู้ถือหุ้นและการเติบโตของบริษัท และมีการทบทวนแผนเป็นประจำปีเพื่อให้ได้ตามเป้าหมายธุรกิจที่วางไว้

#### 5. ความขัดแย้งทางผลประโยชน์

เพื่อป้องกันความขัดแย้งทางผลประโยชน์ คณะกรรมการได้ดูแลอย่างรอบคอบเมื่อเกิดรายการที่อาจมีความขัดแย้งทางผลประโยชน์ รวมทั้งกำหนดนโยบายและวิธีการดูแลไม่ให้ผู้บริหารและผู้ที่เกี่ยวข้องนำข้อมูลภายในของบริษัทไปใช้เพื่อประโยชน์ส่วนตนดังนี้

- รายการที่อาจมีความขัดแย้งทางผลประโยชน์ : คณะกรรมการได้ทราบถึงรายการที่มีความขัดแย้งทางผลประโยชน์ รายการที่เกี่ยวข้องกัน และได้พิจารณาความเหมาะสมอย่างรอบคอบทุกครั้ง รวมทั้งมีการปฏิบัติตามหลักเกณฑ์ของตลาดหลักทรัพย์ โดยราคาและเงื่อนไขเสมือนทำรายการกับบุคคลภายนอก (Arm's Length Basis) และได้เปิดเผยรายละเอียด มูลค่ารายการ คู่สัญญา เหตุผล/ความจำเป็น ไว้ในรายงานประจำปี และแบบ 56-1 ต่อไปในหัวข้อรายการระหว่างกัน
- การดูแลเรื่องการใช้ข้อมูลภายใน :  
คณะกรรมการกำหนดให้ผู้บริหารรายงานการเปลี่ยนแปลงการถือหลักทรัพย์ต่อสำนักงานคณะกรรมการกำกับหลักทรัพย์และตลาดหลักทรัพย์ ตามมาตรา 59 แห่งพระราชบัญญัติหลักทรัพย์และตลาดหลักทรัพย์ พ.ศ. 2535 ห้ามไม่ให้ผู้บริหารหรือหน่วยงานที่ได้รับทราบข้อมูลภายในเปิดเผยข้อมูลภายในแก่บุคคลภายนอกหรือบุคคลที่ไม่มีหน้าที่เกี่ยวข้อง และไม่ซื้อขายหลักทรัพย์ของบริษัทในช่วง 1 เดือน ก่อนที่งบการเงินเผยแพร่ต่อสาธารณชน



## 6. จริยธรรมธุรกิจ

บริษัทได้กำหนดข้อพึงปฏิบัติเกี่ยวกับจรรยาบรรณของคณะกรรมการ ฝ่ายบริหาร และพนักงาน เพื่อให้ผู้เกี่ยวข้องยึดถือเป็นแนวทางในการปฏิบัติหน้าที่ตามภารกิจของบริษัทด้วยความซื่อสัตย์ สุจริต และเที่ยงธรรม ทั้งการปฏิบัติต่อบริษัท ผู้มีส่วนได้เสียทุกกลุ่ม สาธารณชนและสังคม ซึ่งบทบาทและหน้าที่ดังกล่าวได้มีการกำหนดไว้ในขอบเขตอำนาจ หน้าที่ของคณะกรรมการบริษัท กรรมการผู้จัดการ รวมทั้งข้อบังคับในการทำงานของบริษัท ซึ่งได้มีการกำหนดบทลงโทษทางวินัยไว้ด้วยและคณะกรรมการบริษัทฯ ได้ปรับปรุงนโยบายการกำกับดูแลกิจการและจริยธรรมธุรกิจ เพื่อให้สอดคล้องกับแนวปฏิบัติที่ดี ดังนี้

6.1 กำหนดนโยบายเกี่ยวกับจำนวนบริษัทที่กรรมการแต่ละคนจะไปดำรงตำแหน่งกรรมการได้ แต่ไม่ได้กำหนด จำนวนวาระการดำรงตำแหน่ง โดยกรรมการบริษัทฯ ทั้ง 8 คน ดำรงตำแหน่งกรรมการบริษัทจดทะเบียนไม่เกิน 5 บริษัท เป็นไปตามหลักการกำกับดูแลกิจการ

6.2 กำหนดให้กรรมการผู้จัดการ สามารถไปดำรงตำแหน่งกรรมการที่บริษัทอื่นได้โดยต้องรายงานให้คณะกรรมการบริษัทฯ ทราบเป็นรายลักษณะอักษร ภายใน 14 วันนับตั้งแต่ทราบว่าตนเองจะไปดำรงตำแหน่ง หรือต้องแจ้งให้คณะกรรมการทราบก่อนการรับการแต่งตั้งเป็นกรรมการผู้จัดการ(ในกรณีที่รับตำแหน่งกรรมการผู้จัดการใหม่)

6.3 คณะกรรมการฯ ให้ความสำคัญในการแจ้งข้อร้องเรียน และข้อเสนอแนะ โดยเปิดโอกาสให้พนักงานและผู้มีส่วนได้เสียมีช่องทางการร้องเรียน การแสดงความเห็น เพื่อนำไปสู่การปรับปรุงระบบบริหารจัดการ สำหรับ การแจ้งเบาะแสการกระทำผิดกฎหมาย โดยส่งจดหมายร้องเรียนผ่านเลขานุการบริษัทฯ

6.4 คณะกรรมการบริษัทฯ ถือว่า คู่มือ “จริยธรรมฯ” เป็นวินัยอย่างหนึ่ง ซึ่งกรรมการ ผู้บริหาร และพนักงานทุกคนต้องปฏิบัติตามอย่างเคร่งครัด การฝ่าฝืนไม่ปฏิบัติตาม ถือเป็นการทำผิดวินัย ตามระเบียบว่าด้วยการบริหารงานบุคคล

6.5 คณะกรรมการบริษัทฯ ได้กำหนดนโยบายเกี่ยวกับความขัดแย้งของผลประโยชน์ไว้ในคู่มือจริยธรรมฯ เพื่อป้องกันการใช้ออกแสวงหาผลประโยชน์ส่วนตน ดังนี้

- ต้องไม่มีประวัติการกระทำผิดกฎระเบียบของสำนักงานคณะกรรมการกำกับหลักทรัพย์และตลาดหลักทรัพย์/ ตลาดหลักทรัพย์แห่งประเทศไทย
- กำหนดให้ประธานกรรมการเป็นบุคคลคนละคนกับกรรมการผู้จัดการ โดยมีบทบาท อำนาจ และหน้าที่ที่แบ่งแยกออกจากกันอย่างชัดเจน
- จัดให้มีการประชุมระหว่างกรรมการที่ไม่เป็นผู้บริหาร โดยไม่มีฝ่ายจัดการ เพื่อความอิสระในการแสดงความเห็นเพื่อพัฒนาการบริหารจัดการของฝ่ายบริหาร
- คณะกรรมการบริษัทฯ จัดให้มีระบบการควบคุมภายในที่ครอบคลุมทั้งด้านการเงิน การปฏิบัติงาน การดำเนินการให้เป็นไปตามกฎหมาย ข้อบังคับ และระเบียบที่เกี่ยวข้อง รวมทั้งจัดให้มีการบริหารความเสี่ยงที่เหมาะสมเพียงพอ ตลอดจนจัดให้มีกลไกการตรวจสอบและถ่วงดุลที่มีประสิทธิภาพ

เพียงพอในการปกป้องรักษาและดูแลทรัพย์สิน มีแผนตรวจสอบภายใน ซึ่งเป็นหน่วยงานอิสระที่รายงานตรงต่อคณะกรรมการตรวจสอบและธรรมาภิบาล และจัดทำรายงานคณะกรรมการตรวจสอบฯได้อย่างมีคุณภาพ ประกอบด้วยข้อมูลสำคัญอย่างครบถ้วน และมีการกำหนดนโยบายบริหารความเสี่ยง ไว้อย่างชัดเจน

## 7. การถ่วงดุลของกรรมการที่ไม่เป็นผู้บริหาร

ณ วันที่ 31 ธันวาคม 2556 บริษัทมีคณะกรรมการทั้งสิ้นจำนวน 8 ท่าน รายละเอียดเป็นดังนี้

● กรรมการที่เป็นผู้บริหาร	3	ท่าน
● กรรมการ	2	ท่าน
● กรรมการตรวจสอบ	3	ท่าน

ดังนั้น บริษัทมีกรรมการที่เป็นอิสระทั้งหมด 3 ท่าน คิดเป็นร้อยละ 37.50 ของกรรมการทั้งหมด อีกทั้งยังจัดให้มีการประชุมร่วมกับของกรรมการที่มีใช้เป็นผู้บริหารและฝ่ายจัดการเพื่อให้มีอิสระในการแสดงความคิดเห็นต่างๆได้อย่างเต็มที่

## 8. การรวมหรือแยกตำแหน่ง

ประธานกรรมการไม่เป็นบุคคลเดียวกันกับกรรมการผู้จัดการ แต่ประธานกรรมการ และกรรมการผู้จัดการเป็นตัวแทนของกลุ่มผู้ถือหุ้นรายใหญ่ซึ่งถือหุ้นเป็นร้อยละ 21.24 และ ร้อยละ 35.11 ตามลำดับ ของทุนจดทะเบียนและชำระแล้ว อย่างไรก็ตามโครงสร้างคณะกรรมการของบริษัทประกอบด้วยกรรมการตรวจสอบ 3 ท่าน ซึ่งจะก่อให้เกิดการถ่วงดุลและการสอบทานการบริหารงาน

## 9. คำตอบแทนกรรมการและผู้บริหาร

บริษัทได้กำหนดนโยบายคำตอบแทนกรรมการไว้อย่างชัดเจนและโปร่งใส โดยมอบหมายให้คณะกรรมการสรรหาและกำหนดคำตอบแทนเป็นผู้พิจารณา ซึ่งคำตอบแทนดังกล่าวได้แสดงไว้ในหัวข้อโครงสร้างการจัดการเรื่องการค้าตอบแทนกรรมการและผู้บริหาร

## 10. การประชุมคณะกรรมการ

บริษัทได้กำหนดให้มีการประชุมคณะกรรมการอย่างสม่ำเสมอ (อย่างน้อย 3 เดือนต่อครั้ง) และมีการประชุมพิเศษเพิ่มเติมตามความจำเป็น โดยมีการกำหนดวาระชัดเจน ล่วงหน้า และมีวาระพิจารณาติดตามผลการดำเนินงานเป็นประจำ โดยมีการจัดส่งหนังสือเชิญประชุมพร้อมระเบียบวาระการประชุมและเอกสารก่อนการประชุมเป็นระยะเวลาล่วงหน้า 7 วันก่อนวันประชุม เพื่อให้คณะกรรมการได้มีเวลาศึกษาข้อมูลอย่างเพียงพอก่อนเข้าร่วมประชุม รวมทั้งได้มีการจัดบันทึกการประชุมเป็นลายลักษณ์อักษร จัดเก็บรายงานการประชุมที่ผ่านการรับรองจากคณะกรรมการบริษัท พร้อมทั้งให้คณะกรรมการบริษัทและผู้ที่เกี่ยวข้องตรวจสอบได้

โดยในปี 2556 ที่ผ่านมา คณะกรรมการของบริษัท มีการประชุม 7 ครั้ง ดังนี้

ชื่อ-สกุล		จำนวนที่เข้าร่วมประชุม
1.	นายวีระชัย สุธีรัชย์*	7/7
2.	นายชูศักดิ์ ยงวงศ์ไพบูลย์	7/7
3.	นายธนกร ฤทธิบัณฑิต	7/7
4.	นางสาวเพ็ญจันทร์ โยธินอุปไมย	7/7
5.	พลตำรวจเอกจุมพล มั่นหมาย	7/7
6.	นางไทศิกา ไพรสงบ	7/7
7.	เรือตรีหญิงสุรี บุรณนิต	7/7
8.	นายชนาธิป ไตรวุฒิ	7/7

### 11. คณะอนุกรรมการ

ที่ประชุมสามัญผู้ถือหุ้นได้มีการแต่งตั้งคณะกรรมการตรวจสอบและธรรมาภิบาล เข้าดำรงตำแหน่งเมื่อวันที่ 17 กุมภาพันธ์ 2547 เพื่อช่วยในการกำกับดูแลกิจการของบริษัท โดยอำนาจและหน้าที่ของคณะกรรมการตรวจสอบเป็นไปตามรายละเอียดใน เรื่องโครงสร้างการจัดการ ทั้งนี้ปัจจุบันมีการแต่งตั้งคณะอนุกรรมการขึ้นเพื่อทำหน้าที่ในการกลั่นกรอง และตรวจสอบรวมทั้งบริหารจัดการเรื่องต่าง โดยคณะอนุกรรมการคณะต่างๆมีการประชุมร่วมกันอย่างน้อย 3 เดือนต่อครั้งเพื่อพิจารณาเรื่องต่างที่เกิดขึ้นเพื่อให้ทันกับการบริหารงานของบริษัท

### 12. ระบบการควบคุมและการตรวจสอบภายใน

บริษัทให้ความสำคัญต่อระบบควบคุมภายในทั้งในระดับบริหาร และระดับปฏิบัติงานเพื่อให้มีประสิทธิภาพ จึงได้กำหนดภาระหน้าที่ อำนาจการดำเนินการของผู้ปฏิบัติงาน ผู้บริหาร ไว้เป็นลายลักษณ์อักษรอย่างชัดเจน มีการควบคุมดูแลการใช้ทรัพย์สินของบริษัทให้เกิดประโยชน์ และมีการแบ่งแยกหน้าที่ของผู้ปฏิบัติงาน ผู้ติดตามควบคุมและประเมินผลออกจากกัน เพื่อให้เกิดการถ่วงดุลและตรวจสอบระหว่างกันอย่างเหมาะสม และมีการควบคุมภายในที่เกี่ยวข้องกับระบบการเงิน โดยบริษัทได้จัดให้มีระบบรายงานทางการเงินเสนอผู้บริหารตามสายงานที่รับผิดชอบ รวมถึงบริษัทจัดตั้งหน่วยตรวจสอบภายในเพื่อให้มั่นใจว่าการปฏิบัติงานหลักและกิจกรรมทางการเงินที่สำคัญของบริษัทได้ดำเนินการตามแนวทางที่กำหนดและมีประสิทธิภาพ รวมถึงตรวจสอบการปฏิบัติตามกฎหมายและข้อกำหนดที่เกี่ยวข้องกับบริษัท (Compliance Control) และเพื่อให้หน่วยงานตรวจสอบภายในมีความเป็นอิสระ สามารถทำหน้าที่ตรวจสอบและถ่วงดุลได้อย่างเต็มที่ คณะกรรมการจึงกำหนดให้หน่วยตรวจสอบภายในรายงานผลการตรวจสอบโดยตรงต่อคณะกรรมการตรวจสอบ และได้รับการประเมินผลงานจากคณะกรรมการตรวจสอบด้วย และเพื่อให้การตรวจสอบระบบการควบคุมและการตรวจสอบภายในมีความเป็นอิสระมาก

### 13. รายงานของคณะกรรมการ

คณะกรรมการบริษัทเป็นผู้รับผิดชอบต่อการเงินของบริษัทและงบการเงินรวมของบริษัทและบริษัทย่อย (ถ้ามี) และสารสนเทศทางการเงินที่ปรากฏในรายงานประจำปี ทั้งนี้งบการเงินดังกล่าวจัดทำขึ้นตามมาตรฐานการบัญชีที่รับรองทั่วไปในประเทศไทย โดยเลือกใช้นโยบายบัญชีที่เหมาะสมและถือปฏิบัติอย่างสม่ำเสมอ และใช้ดุลยพินิจอย่าง

ระมัดระวังและประมาณการที่ดีที่สุดในการจัดทำ รวมทั้งมีการเปิดเผยข้อมูลสำคัญอย่างเพียงพอในหมายเหตุประกอบงบการเงิน

คณะกรรมการได้จัดให้มีการดำรงรักษาไว้ซึ่งระบบควบคุมภายในที่มีประสิทธิผล เพื่อให้มั่นใจได้อย่างมีเหตุผลว่าการบันทึกข้อมูลทางบัญชีมีความถูกต้อง ครบถ้วน และเพียงพอที่จะดำรงรักษาไว้ซึ่งทรัพย์สิน และเพื่อให้ทราบจุดอ่อนเพื่อป้องกันไม่ให้เกิดการทุจริตหรือการดำเนินการที่ผิดปกติดังมีสาระสำคัญ

คณะกรรมการตรวจสอบและธรรมาภิบาล ซึ่งประกอบด้วยกรรมการที่ไม่เป็นผู้บริหารเป็นผู้ดูแลรับผิดชอบเกี่ยวกับคุณภาพของรายงานทางการเงินและระบบควบคุมภายในและมีการประชุมร่วมกับผู้สอบบัญชีของบริษัท โดยไม่มีฝ่ายบริหารของบริษัทเข้าร่วมประชุม เพื่อประเมินความเสี่ยง ความเพียงพอของข้อมูล และระบบควบคุมภายใน

ดังนั้น คณะกรรมการจึงมีความเห็นว่ารระบบควบคุมภายในของบริษัทโดยรวมอยู่ในระดับที่น่าพอใจและสามารถสร้างความเชื่อมั่นอย่างมีเหตุผลต่อความเชื่อถือได้ของงบการเงินของบริษัท

#### 14. ความสัมพันธ์กับผู้ลงทุน

คณะกรรมการบริษัทตระหนักดีว่าข้อมูลของบริษัททั้งที่เกี่ยวกับการเงินและที่ไม่ใช่การเงิน ล้วนมีผลต่อกระบวนการตัดสินใจของผู้ลงทุนและผู้ที่มีส่วนได้ส่วนเสียของบริษัท จึงได้กำชับให้ฝ่ายบริหารดำเนินการในเรื่องที่เกี่ยวกับการเปิดเผยข้อมูลที่ครบถ้วน ตรงต่อความเป็นจริง เชื่อถือได้ สม่ำเสมอ และทันเวลา ซึ่งฝ่ายบริหารของบริษัทได้ให้ความสำคัญและจะยึดถือปฏิบัติไปโดยตลอด ในส่วนของงานด้านผู้ลงทุนสัมพันธ์นั้น ปัจจุบันบริษัทมีหน่วยงานที่ดูแลรับผิดชอบคือหน่วยงานเลขานุการบริษัท ร่วมกับ อำนวยการฝ่ายบัญชีและการเงิน ทำหน้าที่ติดต่อสื่อสารกับผู้ลงทุน สถาบัน ผู้ถือหุ้น รวมทั้งนักวิเคราะห์และภาครัฐที่เกี่ยวข้องเพื่อจะได้ส่งข้อมูลได้ทันตามเวลา

## กิจกรรมขององค์กรเพื่อความรับผิดชอบต่อสังคม Corporate Social Responsibility

บริษัทฯ ได้ให้ความสำคัญกับองค์กร และการมีส่วนร่วมต่อสังคม ในรูปแบบต่างๆ อาทิเช่น การมอบทุนการศึกษาให้กับบุตรพนักงานเป็นประจำทุกปี การมอบทุนการศึกษาให้กับสถานศึกษา ระดับประถม และระดับมัธยม ในเขตชุมชน อีกทั้งร่วมกับหน่วยงานรัฐในการส่งเสริมให้พนักงานร่วมกันบริจาคสิ่งของและอื่นๆ ให้กับบุคคลที่ด้อยโอกาส ซึ่งเป็นการเสริมสร้างกิจกรรมร่วมกันระหว่างอุตสาหกรรมกับชุมชน ให้อยู่ร่วมกันอย่างอบอุ่นและสร้างสรรค์

### โครงการเพื่อชุมชน

บริษัทฯ ได้ร่วมมือกับโรงเรียนในแหล่งชุมชน จัดมอบทุนการศึกษาให้กับนักเรียนในชุมชนที่ศึกษาในโรงเรียนในระดับประถม และโรงเรียนระดับมัธยม ด้วยตระหนักดีว่าเยาวชนคือทรัพยากรที่สำคัญของประเทศในอนาคต จึงควรส่งเสริมให้เกิดการเรียนรู้และการพัฒนาทักษะในด้านต่างๆ โดยในปี 2556 มีกิจกรรมดังนี้

มอบทุนการศึกษาให้กับนักเรียน โรงเรียนระดับมัธยม คือโรงเรียนบางแก้วประชาสรรค์ จำนวน 25 ทุนๆ 2,000 บาท  
มอบทุนการศึกษา โรงเรียนระดับประถมศึกษา คือโรงเรียนวัดหนามแดง (เชียวอุทิศ) จำนวน 50 ทุนๆ 1,000 บาท

### โครงการเพื่อพนักงาน

บริษัทฯ ให้ความสำคัญต่อสุขภาพของพนักงานเป็นอย่างยิ่ง เพราะพนักงานทุกคนเป็นผู้ที่มีความสำคัญในการขับเคลื่อนธุรกิจให้เติบโตอย่างยั่งยืนและมีคุณภาพ บริษัทฯ จึงจัดให้มีการตรวจสุขภาพประจำปี และมีการให้คำแนะนำในการดูแลสุขภาพโดยแพทย์และพยาบาลจากโรงพยาบาลเปาโลเมโมเรียล

บริษัทฯ ได้จัดกิจกรรม มอบทุนการศึกษาให้กับบุตรของพนักงานที่มีผลการเรียนดี เป็นประจำทุกปี ซึ่งในปี 2556 นี้ มีการมอบทุนให้บุตรพนักงานเป็นจำนวน 50 ทุนๆ ละ 2,000 บาท เพื่อเป็นการสร้างขวัญและกำลังใจให้กับพนักงานและครอบครัว อีกทั้งเป็นการส่งเสริมให้บุตรหลานของพนักงานเกิดความรักในองค์กร ที่ผู้ปกครองได้มาปฏิบัติงานและให้เกิดความอบอุ่นระหว่างครอบครัวพนักงาน อีกทั้งมีการทำบุญปีใหม่ และจัดเลี้ยงให้พนักงานในวันขึ้นปีใหม่ของบริษัท ทั้งสำนักใหญ่และสำนักงานสาขาที่พนักงานมี เพื่อเป็นการตอบแทนพนักงานที่ช่วยกันทำงานมาตลอดปี

บริษัทฯ ได้จัดให้พนักงานได้ร่วมกิจกรรมในการเข้ารับการอบรมเรื่องอัคคีภัย และภัยอื่นๆ โดยมีการซ้อมการดับเพลิง การอพยพหนีเพลิงประจำปี ทุกๆ ปี ซึ่งในปี 2556 ได้มีการจัดทั้งสำนักงานใหญ่และสำนักงานสาขาที่พนักงานมี เพื่อให้พนักงานมีความรู้ความเข้าใจในเรื่องชีวิตอนามัยซึ่งทำให้พนักงานที่ได้เข้ารับการอบรมสามารถนำไปใช้ในชีวิตประจำวันได้ไม่ว่าจะในสถานที่ทำงาน บ้าน และตามชุมชนที่อาศัยอยู่

## สรุปรายการระหว่างกันของบริษัท สำหรับปี 2556

สรุปรายการระหว่างกันของบริษัท บริษัทย่อย และบริษัทที่เกี่ยวข้องหรือกับบุคคลที่อาจมีความขัดแย้งทางผลประโยชน์ที่เกิดขึ้นในปี 2556

รายการ	ลักษณะความสัมพันธ์	ลักษณะรายการ	มูลค่ารายการ (ล้านบาท)	ความเห็นของคณะกรรมการตรวจสอบ
บริษัท ทวีโชค พาณิช จำกัด ประกอบธุรกิจค้าปลีกเหล็กแผ่นรีดร้อน	นายพรเทพ โยธินอุปไมย นางแสงจันทร์ ลี และนางวัชรวิ โยธินอุปไมย ทั้งสามคนเป็นกรรมการผู้มีอำนาจลงนามและผู้ถือหุ้นของบริษัท ทวีโชค พาณิช จำกัด เป็นพี่น้องและมารดาของนางเพ็ญจันทร์ ยงวงศ์ไพบุลย์ ซึ่งเป็นกรรมการและผู้ถือหุ้นใหญ่ของบริษัท	บริษัทจำหน่ายสินค้าเหล็กให้บริษัท ทวีโชค พาณิช จำกัด ซึ่งมียอดคงค้าง ณ สิ้นปี เท่ากับ  บริษัทซื้อสินค้าเหล็กจากบริษัท ทวีโชค พาณิช จำกัด ซึ่งมียอดคง ณ สิ้นปี เท่ากับ	92.19  0.28  1.10  0.22	<ul style="list-style-type: none"> <li>- เนื่องจากเป็นการขายสินค้าเหล็กและให้บริการรับจ้างตัด สลิต ซึ่งเป็นการค้าปกติ โดยราคาที่บริษัทขายสินค้าเหล็กและให้บริการรับจ้างตัด สลิต กับบริษัท ทวีโชค พาณิช จำกัด เป็นการขายในราคาตลาดและเป็นราคาเทียบเคียงได้กับการขายให้บุคคลภายนอก</li> <li>- เนื่องจากเป็นการซื้อสินค้าเหล็กแผ่นขนาดที่มีความหนาเพื่อรวบรวมให้กับลูกค้า โดยราคาที่บริษัทซื้อสินค้าเหล็ก กับบริษัท ทวีโชค พาณิช จำกัด เป็นการซื้อในราคาตลาดและเป็นราคาเทียบเคียงได้กับการขายให้บุคคลภายนอก ซึ่งเป็นการค้าปกติ</li> <li>- ซึ่งคณะกรรมการตรวจสอบและธรรมาภิบาล ได้พิจารณารายการดังกล่าวข้างต้นแล้วเห็นว่าการทำรายการนี้ เป็นการทำรายการที่สมเหตุสมผลเพื่อเกิดประโยชน์สูงสุดแก่บริษัท ราคาที่บริษัทซื้อ-ขายสินค้า เป็นราคาเทียบเคียงได้กับที่ซื้อ-ขายสินค้ากับบุคคลภายนอก</li> </ul>

รายการ	ลักษณะความสัมพันธ์	ลักษณะรายการ	มูลค่ารายการ (ล้านบาท)	ความเห็นของคณะกรรมการตรวจสอบ
บริษัท เพิ่มชัย พาณิช จำกัด ประกอบธุรกิจ ค่า เหล็กแผ่นชั้นสอง	คุณวีระชัย สุทธิชัยเป็นผู้ถือหุ้น ของบริษัท เพิ่มชัยพาณิช จำกัด เป็นน้ำขายของเป็นนายนายชูศักดิ์ ยงวงศ์ไพบูลย์ ซึ่งเป็นกรรมการ และเป็นผู้ถือหุ้นใหญ่ของบริษัท	บริษัทจำหน่ายสินค้าเหล็กให้บริษัท เพิ่มชัยพาณิช จำกัด ซึ่งมียอดคงค้าง ณ สิ้นปี เท่ากับ	0.16  0	<ul style="list-style-type: none"> <li>- เนื่องจากเป็นการขายสินค้าเหล็กและให้บริการรับจ้างตัด สลิต ซึ่งเป็นการค้าปกติ โดยราคาที่บริษัทขายสินค้าเหล็กและให้บริการรับจ้างตัด สลิต กับบริษัท เพิ่มชัยพาณิช จำกัด เป็นการขายในราคาตลาดและเป็นราคาเทียบเคียงได้กับการขายให้บุคคลภายนอก</li> <li>- ซึ่งคณะกรรมการตรวจสอบและธรรมาภิบาล ได้พิจารณาการทำรายการดังกล่าวข้างต้นแล้วเห็นว่าการทำรายการนี้ เป็นการทำรายการที่สมเหตุสมผลเพื่อเกิดประโยชน์สูงสุดแก่บริษัท ราคาที่บริษัทซื้อ-ขายสินค้า เป็นราคาเทียบเคียงได้กับที่ซื้อ-ขายสินค้ากับบุคคลภายนอก</li> </ul>
บริษัท เพิ่มสิน สตีล เวคส์ จำกัด (มหาชน) ประกอบธุรกิจ ค่า เหล็กรีดเย็น และ ศูนย์บริการเหล็กรีด เย็น	กลุ่มพี่น้องตระกูลยงวงศ์ไพบูลย์ เป็นผู้ถือหุ้นใหญ่ของบริษัท เพิ่ม สิน สตีลเวคส์ จำกัด (มหาชน) ซึ่งเป็นกรรมการและเป็นผู้ถือหุ้น ใหญ่ของบริษัท	บริษัทซื้อสินค้าเหล็กจากบริษัท เพิ่มสิน สตีลเวคส์ จำกัด (มหาชน) ซึ่งมียอดคงค้าง ณ สิ้นปี เท่ากับ	45.41  5.89	<ul style="list-style-type: none"> <li>- เนื่องจากเป็นการซื้อเหล็กแผ่นรีดเย็น ซึ่งเป็นการค้าปกติ โดยราคาที่บริษัทซื้อเหล็กแผ่นรีดเย็น กับบริษัท เพิ่มสิน สตีลเวคส์ จำกัด (มหาชน) เป็นการซื้อในราคาตลาดและเป็นราคาเทียบเคียงได้กับการซื้อจากบุคคลภายนอก</li> <li>- ซึ่งคณะกรรมการตรวจสอบและธรรมาภิบาล ได้พิจารณาการทำรายการดังกล่าวข้างต้นแล้วเห็นว่าการทำรายการนี้ เป็นการทำรายการที่สมเหตุสมผลเพื่อเกิดประโยชน์สูงสุดแก่บริษัท ราคาที่บริษัทซื้อ-ขายสินค้า เป็นราคาเทียบเคียงได้กับที่ซื้อ-ขายสินค้ากับบุคคลภายนอก</li> </ul>



รายการ	ลักษณะความสัมพันธ์	ลักษณะรายการ	มูลค่ารายการ (ล้านบาท)	ความเห็นของคณะกรรมการตรวจสอบ
บริษัท จี เจ สตีล จำกัด (มหาชน) ประกอบธุรกิจ ผลิต และจำหน่ายเหล็ก แผ่นรีดร้อนชนิดม้วน	คุณชนาธิป ไตรวุฒิ เป็น กรรมการของบริษัท จีเจสตีล จำกัด(มหาชน) และกรรมการของบริษัท	บริษัทซื้อเหล็กแผ่นรีดร้อนชนิดม้วนจาก บริษัท จี เจ สตีล จำกัด (มหาชน) มียอดภาษีมูลค่าเพิ่มคงค้าง ณ สิ้นปี เท่ากับ	64.95  -0-	<ul style="list-style-type: none"> <li>- เนื่องจากเป็นการซื้อเหล็กแผ่นรีดร้อนชนิดม้วน ซึ่งเป็นการค้าปกติ โดยราคาของบริษัทซื้อเหล็กแผ่นรีดร้อนชนิดม้วน กับบริษัท จี เจ สตีล จำกัด (มหาชน) เป็นการซื้อในราคาตลาดและเป็นราคาเทียบเคียงได้กับการซื้อจากบุคคลภายนอก</li> <li>- ซึ่งคณะกรรมการตรวจสอบได้พิจารณาการทำรายการดังกล่าวข้างต้นแล้วเห็นว่าการทำรายการนี้ เป็นการทำรายการที่ สมเหตุสมผลเพื่อเกิดประโยชน์สูงสุดแก่บริษัท ราคาที่บริษัทซื้อเหล็กแผ่นรีดร้อนชนิดม้วนดังกล่าว เป็นราคาเทียบเคียงได้กับที่ซื้อกับบุคคลภายนอก</li> </ul>
บริษัท จี สตีล จำกัด (มหาชน) ประกอบธุรกิจ ผลิต และจำหน่ายเหล็ก แผ่นรีดร้อนชนิดม้วน	คุณหญิงปัทมา ลีสวัสดิตระกูล เป็นกรรมการ และผู้ถือหุ้นของ บริษัท จี สตีล จำกัด ผู้ถือหุ้นใหญ่ของบริษัท	บริษัทกลับรายการเงินมัดจำซื้อเหล็ก แผ่นรีดร้อนชนิดม้วนจากบริษัท จี สตีล จำกัด (มหาชน) ซึ่งมียอดภาษีมูลค่าเพิ่มคงค้าง ณ สิ้นปี เท่ากับ  บริษัทซื้อหุ้นสามัญของบริษัท จี สตีล จำกัด (มหาชน) ซึ่งมีมูลค่าหุ้นคงค้าง ณ สิ้นปี	1.31  63.74  21.25	<ul style="list-style-type: none"> <li>- เป็นรายการที่เกิดจากการกลับรายการของภาระหนี้เดิม และซื้อหุ้นจากการแปลงหนี้เงินจ่ายค่าสินค้าลวงหน้าของบริษัท จี สตีล จำกัด (มหาชน) และบริษัท จี เจ สตีล จำกัด (มหาชน) เป็นหุ้นสามัญของ บริษัท จี สตีล จำกัด (มหาชน)</li> <li>- ซึ่งคณะกรรมการตรวจสอบและธรรมาภิบาล ได้พิจารณาการทำรายการดังกล่าวข้างต้นแล้วเห็นว่าการทำรายการนี้ เป็นการทำรายการที่สมเหตุสมผลเพื่อเกิดประโยชน์สูงสุดแก่บริษัท ราคาที่บริษัทซื้อ-ขายสินค้า เป็นราคาเทียบเคียงได้กับที่ซื้อ-ขายสินค้ากับบุคคลภายนอก</li> </ul>



### นโยบายหรือแนวโน้มนำการทำรายการระหว่างกัน

ในอนาคตหากบริษัทมีความจำเป็นต้องทำรายการระหว่างกันกับบุคคลที่อาจมีความขัดแย้งทางผลประโยชน์กับบริษัท บริษัทมีนโยบายที่จะกำหนดเงื่อนไขต่างๆ ให้เป็นไปตามลักษณะการดำเนินการค้าปกติและเป็นราคาตลาดซึ่งสามารถเปรียบเทียบได้กับราคาที่เกิดขึ้นกับบุคคลภายนอก ทั้งนี้บริษัทจะได้นำคณะกรรมการตรวจสอบหรือผู้สอบบัญชีของบริษัทหรือผู้เชี่ยวชาญอิสระ พิจารณาตรวจสอบและให้ความเห็นถึงความเหมาะสมของราคาและความสมเหตุสมผลของการทำรายการด้วย

รายการระหว่างกันที่อาจเกิดขึ้นในอนาคตนั้น กรรมการจะต้องปฏิบัติตามระเบียบต่างๆ ที่ได้กำหนดขึ้นและกรรมการจะต้องไม่อนุมัติรายการใดๆ ที่ตนหรือบุคคลที่อาจมีความขัดแย้งทางผลประโยชน์ ในลักษณะอื่นใดกับบริษัท และจะต้องเปิดเผยรายการดังกล่าวต่อคณะกรรมการบริษัทเพื่อให้คณะกรรมการบริษัทพิจารณา ซึ่งบริษัทจะต้องปฏิบัติให้เป็นไปตามกฎหมายว่าด้วยหลักทรัพย์และตลาดหลักทรัพย์ และข้อบังคับ ประกาศ คำสั่ง หรือข้อกำหนดของตลาดหลักทรัพย์แห่งประเทศไทย รวมถึงการปฏิบัติตามข้อกำหนดเกี่ยวกับการเปิดเผยข้อมูลการทำรายการเกี่ยวโยงกัน และการได้มาหรือจำหน่ายไปซึ่งทรัพย์สินของบริษัทหรือบริษัทย่อย

## รายละเอียดของกรรมการและผู้บริหาร

ชื่อ-นามสกุล ตำแหน่ง	อายุ (ปี)	คุณวุฒิการศึกษา	สัดส่วนการ ถือหุ้นใน บริษัท (%)	ความสัมพันธ์ทาง ครอบครัวระหว่าง ผู้บริหาร	ประวัติการทำงาน	
					ช่วงเวลา	ตำแหน่งและสถานที่
1. นายวีระชัย สุธีรชัย ประธานบริษัทและ ประธานกรรมการ	63	ปริญญาโท สาขาวิชาวิศวกรรมศาสตร์ มหาวิทยาลัยรามคำแหง MINI MBA มหาวิทยาลัยธรรมศาสตร์ ปริญญาตรี RCA INSTITUTE OF TECHNOLOGY NEWYORK U.S.A. ผ่านการอบรม Director Accreditation Program (DAP) รุ่นที่ 15/2004 เมื่อวันที่ 18 พฤษภาคม 2547 จากสมาคมส่งเสริม สถาบันกรรมการบริษัทไทย	9.67%	ผู้ชาย นายชูศักดิ์ ยงวงศ์ ไพบูลย์	2552 – ปัจจุบัน 2531 – ปัจจุบัน 2537 – ปัจจุบัน 2519 – ปัจจุบัน	ประธานบริษัทและประธานกรรมการ บริษัท เอเซีย เมทัล จำกัด (มหาชน) กรรมการผู้จัดการ บริษัท คอสโม แลนด์ แอนด์ เฮ้าส์ จำกัด กรรมการผู้จัดการ บริษัท คอสโม พร็อพเพอร์ตี้ แมเนจเม้นท์ จำกัด กรรมการผู้จัดการ บริษัท สีนีรชัย จำกัด
2. นายชูศักดิ์ ยงวงศ์ไพบูลย์ กรรมการผู้จัดการและ กรรมการผู้มีอำนาจลงนาม	51	ปริญญาตรี อัสสัมชัญบริหารธุรกิจ ผ่านการอบรม Director Accreditation Program (DAP) รุ่นที่ 15/2004 เมื่อวันที่ 18 พฤษภาคม 2547 และการอบรม Director Certification Program (DCP) รุ่นที่ 46/2004 เมื่อ วันที่ 25 สิงหาคม 2547 จากสมาคมส่งเสริมสถาบันกรรมการ บริษัทไทย	15.98%	สามีของ นางสาวเพ็ญจันทร์	2536 – ปัจจุบัน 2546 – ปัจจุบัน	กรรมการผู้จัดการ บริษัท เอเซีย เมทัล จำกัด (มหาชน) กรรมการ บริษัท เอส ที ซี สตีล จำกัด
3. นางเพ็ญจันทร์ ยงวงศ์ไพบูลย์ รองกรรมการผู้จัดการและกรรมการผู้ มีอำนาจลงนาม	49	ประกาศนียบัตร วิชาชีพชั้นสูง อัสสัมชัญคอมพิวเตอร์ ผ่านการอบรม Director Accreditation Program (DAP) รุ่นที่ 15/2004 เมื่อวันที่ 18 พฤษภาคม 2547 และการอบรม Director Certification Program (DCP) รุ่นที่ 49/2004 เมื่อ วันที่ 7 ตุลาคม 2547 จากสมาคมส่งเสริมสถาบันกรรมการ บริษัทไทย	8.33%	ภรรยาของ นายชูศักดิ์	2536 – ปัจจุบัน 2546 – ปัจจุบัน	รองกรรมการผู้จัดการ บริษัท เอเซีย เมทัล จำกัด (มหาชน) กรรมการ บริษัท เอส ที ซี สตีล จำกัด

ชื่อ-นามสกุล ตำแหน่ง	อายุ (ปี)	คุณวุฒิการศึกษา	สัดส่วนการ ถือหุ้นใน บริษัท (%)	ความสัมพันธ์ทาง ครอบครัวระหว่าง ผู้บริหาร	ประวัติการทำงาน	
					ช่วงเวลา	ตำแหน่งและสถานที่
4. นายธนกร ฤทธิบัณฑิต กรรมการและผู้อำนวยการ ฝ่าย บัญชีและการเงิน	46	ปริญญาตรี สาขาบริหารธุรกิจ การบัญชี มหาวิทยาลัยรามคำแหง  ผ่านการอบรม Director Accreditation Program (DAP) รุ่นที่ 15/2004 เมื่อวันที่ 18 พฤษภาคม 2547 จากสมาคมส่งเสริม สถาบันกรรมการบริษัทไทย	-	-	2548 – ปัจจุบัน  2546 – ปัจจุบัน  2545 – 2548  2539 – 2545	ผู้อำนวยการ ฝ่ายบัญชีและการเงิน บริษัท เอเซีย เมทัล จำกัด (มหาชน) กรรมการ บริษัท ที ซี สตีล จำกัด ผู้จัดการฝ่ายบัญชีและการเงิน บริษัท เอเซีย เมทัล จำกัด (มหาชน) ผู้จัดการฝ่ายบัญชีและการเงิน บริษัท สิ้นทรีย์ จำกัด ดำเนินธุรกิจค้าเหล็กแผ่นขึ้นสอง เหล็กวัลลา
5. พลตำรวจเอกจุมพล มั่นหมาย ประธานกรรมการตรวจสอบและ กรรมการอิสระ	63	รัฐประศาสนศาสตร์ มหาบัณฑิต สถาบันบัณฑิต พัฒนบริหารศาสตร์  ผ่านการอบรม DAP รุ่น 64/2007 ACP รุ่น 19//2007 และ UFS รุ่น 10/2007	-	-	2547 - ปัจจุบัน  2551-2553  2549 - 2551  2546 - 2549	ประธานกรรมการตรวจสอบ บริษัท เอเซีย เมทัล จำกัด (มหาชน) รองผู้บัญชาการตำรวจแห่งชาติ ที่ปรึกษานายกรัฐมนตรีฝ่ายข้าราชการประจำ ผู้อำนวยการสำนักข่าวกรองแห่งชาติ
6. เว็ตรีหญิงสุรี นุรณนิต กรรมการตรวจสอบและ กรรมการอิสระ	79	ปริญญาโท รัฐศาสตร์ มหาวิทยาลัยรามคำแหง ปริญญาตรี รัฐศาสตร์ (การทูตและการต่างประเทศ) จุฬาลงกรณ์มหาวิทยาลัย  ผ่านการอบรม Director Accreditation Program (DAP) รุ่นที่ 19/2004 เมื่อวันที่ 21 มิถุนายน 2547 จากสมาคมส่งเสริม สถาบันกรรมการบริษัทไทย	-	-	2547 – ปัจจุบัน  ปัจจุบัน  ปัจจุบัน  ปัจจุบัน  ปัจจุบัน  ปัจจุบัน	กรรมการตรวจสอบและกรรมการอิสระ บริษัท เอเซีย เมทัล จำกัด (มหาชน) กรรมการตรวจสอบและกรรมการอิสระ บริษัท ไอที ซีที จำกัด (มหาชน) กรรมการผู้ทรงคุณวุฒิของสภาลูกเสือแห่งชาติ กรรมการบริหารคณะกิจการลูกเสือชาวบ้าน กรรมการสมาคมมหาวิทยาลัยกรุงเทพ กรรมการสมาคมติดตามการพัฒนาสตรีในประเทศไทย ผู้ประนีประนอมประจำศาลจังหวัดธนบุรี

ชื่อ-นามสกุล ตำแหน่ง	อายุ (ปี)	คุณวุฒิการศึกษา	สัดส่วนการ ถือหุ้นใน บริษัท (%)	ความสัมพันธ์ทาง ครอบครัวระหว่าง ผู้บริหาร	ประวัติการทำงาน	
					ช่วงเวลา	ตำแหน่งและสถานที่
7. นางไทศิกา ไพรสงบ กรรมการตรวจสอบและ กรรมการอิสระ	62	ปริญญาโท รัฐประศาสนศาสตร์ มหาวิทยาลัยอีสเทิร์น เอเชีย  ผ่านการอบรม Director Accreditation Program (DAP) รุ่นที่ 15/2004 เมื่อวันที่ 18 พฤษภาคม 2547 และการอบรม Audit Committee Program(ACP) รุ่นที่ 7/2005 จากสมาคมส่งเสริมสถาบันกรรมการบริษัทไทย	-	-	2547 – ปัจจุบัน  2546 - ปัจจุบัน  2542 – ปัจจุบัน  2547 -2552  2545 -2546  2543 - 2544	กรรมการอิสระและกรรมการตรวจสอบ บริษัท เอเชีย เมทัล จำกัด (มหาชน) กรรมการ บริษัท เอส ที ซี สตีล จำกัด กรรมการบริษัท บุญศิริ เรียดเอสเตส จำกัด ผู้จัดการอาวุโสฝ่ายธุรกิจขนาดย่อม 8 ธนาคารนครหลวงไทยจำกัด (มหาชน) ผู้จัดการฝ่ายพัฒนา สช. ธนาคารนครหลวงไทย จำกัด (มหาชน) ผู้จัดการฝ่ายธุรกิจ 4 ธนาคารนครหลวงไทย จำกัด (มหาชน)
8. นายชนาธิป ไตรวุฒิ กรรมการ	49	ปริญญาโท บริหารธุรกิจ สถาบันบัณฑิตพัฒนบริหารศาสตร์ ปริญญาตรี เศรษฐศาสตร์ มหาวิทยาลัยธรรมศาสตร์ ผ่านการอบรม Director Accreditation Program (DAP) รุ่นที่ 64/2007 เมื่อวันที่ 20 กรกฎาคม 2550 จากสมาคมส่งเสริม สถาบันกรรมการบริษัทไทย	4.17%	-	2549 – ปัจจุบัน 2551 – ปัจจุบัน   2547 – ปัจจุบัน  2547 – 2549 2544 – ปัจจุบัน  2542 – ปัจจุบัน  2534 – ปัจจุบัน	กรรมการ บริษัท เอเชีย เมทัล จำกัด (มหาชน) กรรมการ บริษัท จี เจ สตีล จำกัด (มหาชน) ดำเนินธุรกิจ ผลิตและจำหน่ายเหล็กแผ่นรีดร้อน กรรมการ บริษัท เฟลิกซ์ริเวอร์แคว รีสอร์ท (กาญจนบุรี) จำกัด ดำเนินธุรกิจโรงแรม ที่พัก ผู้พิพากษาสมทบในศาลแรงงานกลาง กรรมการผู้จัดการ บริษัท เอส เอส ที เพลส จำกัด ดำเนินธุรกิจ ให้เช่า พื้นที่อาคารสำหรับใช้เป็นสำนักงาน กรรมการผู้จัดการ บริษัท เกรทอีสเทิร์น อินเตอร์เนชั่นแนล จำกัด ดำเนินธุรกิจ ซื้อมา-ขายไปเหล็กม้วน กรรมการผู้จัดการ บริษัท อินเทลลิเจนท์ ซิสเต็ม เน็ตเวิร์ค จำกัด ดำเนินธุรกิจ ซื้อขายและวางระบบคอมพิวเตอร์

ชื่อ-นามสกุล ตำแหน่ง	อายุ (ปี)	คุณวุฒิการศึกษา	สัดส่วนการ ถือหุ้นใน บริษัท (%)	ความสัมพันธ์ทาง ครอบครัวระหว่าง ผู้บริหาร	ประวัติการทำงาน	
					ช่วงเวลา	ตำแหน่งและสถานที่
9. นายชิตชนก ให้มะวงศ์ ผู้อำนวยการฝ่ายการตลาด	48	ปริญญาตรี สาขาบริหารธุรกิจการเงินการธนาคาร มหาวิทยาลัยรามคำแหง	-	-	2549 – ปัจจุบัน 2546 – ปัจจุบัน 2548 – 2549 2546 – 2548 2537 – 2543	ผู้อำนวยการ ฝ่ายการตลาด บริษัท เอเซีย เมทัล จำกัด (มหาชน) กรรมการ บริษัท เอส ที ซี สตีล จำกัด ผู้อำนวยการ ฝ่ายการผลิต บริษัท เอเซีย เมทัล จำกัด (มหาชน) ผู้จัดการ ฝ่ายการผลิต บริษัท เอเซีย เมทัล จำกัด (มหาชน) ผู้จัดการโครงการหมู่บ้านรุ่งเรืองธานี บริษัท รุ่งเรืองธานี จำกัด ดำเนินธุรกิจค้าอสังหาริมทรัพย์
10. นางวันนารี ทิพย์สุวรรณ	37	ปริญญาโท สาขาการบัญชี มหาวิทยาลัยบูรพา	-	-	2555-ปัจจุบัน 2550-2551	เลขานุการบริษัท บริษัทเอเซีย เมทัล จำกัด (มหาชน) ผู้จัดการฝ่ายบัญชีการเงิน บริษัท เอเชีคองเกรท จำกัด

ทั้งนี้ บริษัทขอรับรองว่า กรรมการและผู้บริหารของบริษัทมีคุณสมบัติเป็นไปตามประกาศคณะกรรมการหลักทรัพย์และตลาดหลักทรัพย์



## รายงานความรับผิดชอบของคณะกรรมการต่อรายงานทางการเงิน

คณะกรรมการบริษัทเป็นผู้รับผิดชอบต่อการเงินของบริษัท เอเซีย เมทอลล์ จำกัด (มหาชน) รวมถึงข้อมูลสารสนเทศทางการเงินที่ปรากฏในรายงานประจำปี งบการเงินดังกล่าวจัดทำขึ้นตามมาตรฐานการบัญชีที่รับรองทั่วไป โดยเลือกใช้นโยบายบัญชีที่เหมาะสมและถือปฏิบัติอย่างสม่ำเสมอ และใช้ดุลยพินิจอย่างระมัดระวัง ในการจัดทำ รวมทั้งให้มีการเปิดเผยข้อมูลที่สำคัญอย่างเพียงพอในหมายเหตุประกอบงบการเงิน เพื่อให้เป็นประโยชน์ ต่อผู้ถือหุ้นและนักลงทุนอย่างโปร่งใส

คณะกรรมการบริษัทได้จัดให้มีระบบบริหารความเสี่ยงและระบบควบคุมภายในที่เหมาะสมและมีประสิทธิภาพ เพื่อให้ได้ความมั่นใจอย่างมีเหตุผลว่าข้อมูลของบริษัทมีความถูกต้องครบถ้วนเพียงพอที่จะดำรงรักษาไว้ซึ่งทรัพย์สิน ตลอดจนเพื่อให้ไม่ให้เกิดการทุจริตหรือการดำเนินงานที่ผิดปกติดังมีสาระสำคัญ

คณะกรรมการบริษัทได้แต่งตั้งคณะกรรมการตรวจสอบเพื่อทำหน้าที่สอบทานนโยบายการบัญชีและความถูกต้องของรายงานทางการเงิน สอบทานระบบการควบคุมภายในและการตรวจสอบภายใน ตลอดจนระบบการบริหารความเสี่ยง โดยเรื่องนี้ปรากฏในรายงานของคณะกรรมการตรวจสอบซึ่งแสดงไว้ในรายงานประจำปีแล้ว

งบการเงินของบริษัทได้รับการตรวจสอบโดยผู้สอบบัญชีรับอนุญาตของบริษัท บีพีอาร์ ออดิท แอนด์ แอดไวเซอร์ จำกัด ในการตรวจสอบนั้นทางคณะกรรมการบริษัทได้ให้ความร่วมมือและสนับสนุนข้อมูลเอกสารต่างๆ เพื่อให้ผู้สอบบัญชี สามารถตรวจสอบและแสดงความเห็นได้อย่างอิสระและเป็นไปตามมาตรฐานการสอบบัญชีทั่วไป โดยความเห็นของผู้สอบบัญชีได้ปรากฏในรายงานของผู้สอบบัญชีซึ่งแสดงไว้ในรายงานประจำปีแล้ว

คณะกรรมการมีความเห็นว่าระบบควบคุมภายในของบริษัทโดยรวมอยู่ในระดับที่น่าพอใจ และสามารถสร้างความเชื่อมั่นอย่างมีเหตุผลได้ว่างบการเงินของบริษัท เอเซีย เมทอลล์ จำกัด(มหาชน) สำหรับปีสิ้นสุด 31 ธันวาคม 2556 มีความน่าเชื่อถือโดยปฏิบัติตามถูกต้องตามกฎหมายและกฎระเบียบที่เกี่ยวข้อง



(นายวีระชัย สุทธิชัย)

ประธานกรรมการ



(นายชูศักดิ์ ยงวงศ์ไพบูลย์)

กรรมการผู้จัดการ

## รายงานของผู้สอบบัญชีรับอนุญาต

เสนอ คณะกรรมการและผู้ถือหุ้นของ บริษัท เอเซีย เมทัล จำกัด (มหาชน)

ข้าพเจ้าได้ตรวจสอบงบการเงินรวมของบริษัท เอเซีย เมทัล จำกัด (มหาชน) และบริษัทย่อย ซึ่งประกอบด้วยงบแสดงฐานะการเงินรวม ณ วันที่ 31 ธันวาคม 2556 งบกำไรขาดทุนเบ็ดเสร็จรวม งบแสดงการเปลี่ยนแปลงส่วนของผู้ถือหุ้นรวม และ งบกระแสเงินสดรวม สำหรับปีสิ้นสุดวันเดียวกัน รวมถึงหมายเหตุสรุปนโยบายการบัญชีที่สำคัญและหมายเหตุอื่นๆ และได้ตรวจสอบงบการเงินเฉพาะกิจการของบริษัท เอเซีย เมทัล จำกัด (มหาชน) ซึ่งประกอบด้วยงบแสดงฐานะการเงิน ณ วันที่ 31 ธันวาคม 2556 งบกำไรขาดทุนเบ็ดเสร็จ งบแสดงการเปลี่ยนแปลงส่วนของผู้ถือหุ้น และงบกระแสเงินสดสำหรับปีสิ้นสุดวันเดียวกัน รวมถึงหมายเหตุสรุปนโยบายการบัญชีที่สำคัญและหมายเหตุเรื่องอื่น ๆ

### ความรับผิดชอบของผู้บริหารต่องบการเงิน

ผู้บริหารเป็นผู้รับผิดชอบในการจัดทำและการนำเสนอของงบการเงินเหล่านี้โดยถูกต้องตามที่ควรตามมาตรฐานการรายงานทางการเงิน และรับผิดชอบเกี่ยวกับการควบคุมภายในที่ผู้บริหารพิจารณาว่าจำเป็นเพื่อให้สามารถจัดทำงบการเงินที่ปราศจากการแสดงข้อมูลที่ขัดต่อข้อเท็จจริงอันเป็นสาระสำคัญไม่ว่าจะเกิดจากการทุจริตหรือข้อผิดพลาด

### ความรับผิดชอบของผู้สอบบัญชี

ข้าพเจ้าเป็นผู้รับผิดชอบในการแสดงความเห็นต่องบการเงินดังกล่าวจากผลการตรวจสอบของข้าพเจ้า ข้าพเจ้าได้ปฏิบัติตามตรวจสอบตามมาตรฐานการสอบบัญชี ซึ่งกำหนดให้ข้าพเจ้าปฏิบัติตามข้อกำหนดด้านจรรยาบรรณ รวมถึงวางแผนและปฏิบัติตามตรวจสอบเพื่อให้ได้ความเชื่อมั่นอย่างสมเหตุสมผลว่างบการเงินปราศจากการแสดงข้อมูลที่ขัดต่อข้อเท็จจริงอันเป็นสาระสำคัญหรือไม่

การตรวจสอบรวมถึงการใช้วิธีการตรวจสอบเพื่อให้ได้มาซึ่งหลักฐานการสอบบัญชีเกี่ยวกับจำนวนเงินและการเปิดเผยข้อมูลในงบการเงิน วิธีการตรวจสอบที่เลือกใช้ขึ้นอยู่กับดุลยพินิจของผู้สอบบัญชี ซึ่งรวมถึงการประเมินความเสี่ยงจากการแสดงข้อมูลที่ขัดต่อข้อเท็จจริงอันเป็นสาระสำคัญของงบการเงิน ไม่ว่าจะเกิดจากการทุจริตหรือข้อผิดพลาด ในการประเมินความเสี่ยงดังกล่าว ผู้สอบบัญชีพิจารณาการควบคุมภายในที่เกี่ยวข้องกับการจัดทำและการนำเสนอของงบการเงินโดยถูกต้องตามที่ควรของกิจการ เพื่อออกแบบวิธีการตรวจสอบที่เหมาะสมกับสถานการณ์ แต่ไม่ใช่เพื่อวัตถุประสงค์ในการแสดงความเห็นต่อประสิทธิภาพของการควบคุมภายในของกิจการ การตรวจสอบรวมถึงการประเมินความเหมาะสมของนโยบายการบัญชีที่ผู้บริหารใช้และความสมเหตุสมผลของประมาณการทางบัญชีที่จัดทำขึ้นโดยผู้บริหาร รวมทั้งการประเมินการนำเสนอ งบการเงินโดยรวม

ข้าพเจ้าเชื่อว่าหลักฐานการสอบบัญชีที่ข้าพเจ้าได้รับเพียงพอและเหมาะสมเพื่อใช้เป็นเกณฑ์ในการแสดงความเห็นของข้าพเจ้า



## ความเห็น

ข้าพเจ้าเห็นว่า งบการเงินข้างต้นนี้แสดงฐานะการเงินรวมของบริษัท เอเซีย เมทัล จำกัด (มหาชน) และบริษัทย่อย ณ วันที่ 31 ธันวาคม 2556 ผลการดำเนินงานรวมและกระแสเงินสดรวม สำหรับปีสิ้นสุดวันเดียวกัน และแสดงฐานะการเงินของบริษัท เอเซีย เมทัล จำกัด (มหาชน) ณ วันที่ 31 ธันวาคม 2556 ผลการดำเนินงานและกระแสเงินสด สำหรับปีสิ้นสุดวันเดียวกัน โดยถูกต้องตามที่ควรในสาระสำคัญตามมาตรฐานการรายงานทางการเงิน

## ข้อมูลและเหตุการณ์ที่เน้น

ข้าพเจ้าขอให้สังเกตหมายเหตุประกอบงบการเงินข้อ 9 ในระหว่างปี 2556 บริษัทมีการทำสัญญาประนีประนอมหนี้กับบริษัทที่เกี่ยวข้องกันสำหรับหนี้มูลค่าทั้งสิ้น 104.73 ล้านบาท โดยบริษัทที่เกี่ยวข้องกันจะจ่ายชำระหนี้ทั้งหมดให้แก่บริษัท โดยการออกหุ้นสามัญเพิ่มทุนของบริษัทดังกล่าว ซึ่งเป็นหลักทรัพย์จดทะเบียนในตลาดหลักทรัพย์แห่งประเทศไทย จำนวน 212,460,000 หุ้น ในราคาเสนอขายหุ้นละ 0.50 บาท และมีราคาปิดในตลาดหลักทรัพย์แห่งประเทศไทย ณ วันโอนหุ้นในราคาหุ้นละ 0.30 บาท คิดเป็นมูลค่ายุติธรรมของหลักทรัพย์ที่ได้รับโอนเพื่อชำระหนี้เป็นมูลค่า 63.73 ล้านบาท บริษัทมีผลขาดทุนจากการรับชำระหนี้จำนวนทั้งสิ้น 41.00 ล้านบาท ณ วันที่ 31 ธันวาคม 2556 การทำสัญญาประนีประนอมหนี้ที่ทำกับบริษัทดังกล่าว ซึ่งเป็นรายการที่เกี่ยวข้องกันและมีมูลค่าเป็นสาระสำคัญ ยังอยู่ระหว่างการดำเนินการเพื่อขอสดยาบันรับรองรายการจากที่ประชุมผู้ถือหุ้นของบริษัท ทั้งนี้ ข้าพเจ้ามิได้แสดงความเห็นอย่างมีเงื่อนไขต่อกรณีนี้แต่อย่างใด

ข้าพเจ้าขอให้สังเกตหมายเหตุประกอบงบการเงินข้อ 4 เกี่ยวกับการเปลี่ยนแปลงนโยบายบัญชี เนื่องจากการนำมาตราฐานการบัญชีฉบับที่ 12 เรื่องภาษีเงินได้ ที่มีผลบังคับใช้มาถือปฏิบัติ ทั้งนี้ ข้าพเจ้ามิได้แสดงความเห็นอย่างมีเงื่อนไขต่อกรณีนี้แต่อย่างใด

## เรื่องอื่น

งบการเงินรวมของบริษัท เอเซีย เมทัล จำกัด (มหาชน) และบริษัทย่อย และงบการเงินเฉพาะกิจการของ บริษัท เอเซีย เมทัล จำกัด (มหาชน) สำหรับปีสิ้นสุดวันที่ 31 ธันวาคม 2555 (ก่อนปรับปรุง) ตรวจสอบโดยผู้สอบบัญชีอื่น ซึ่งแสดงความเห็นอย่างไม่มีเงื่อนไขตามรายงานลงวันที่ 27 กุมภาพันธ์ 2556

(นายบุญเลิศ แก้วพันธุ์ฤกษ์)

ผู้สอบบัญชีรับอนุญาต

เลขทะเบียน 4165

บริษัท บีพีอาร์ ออดิท แอนด์ แอดไวเซอร์ จำกัด

กรุงเทพมหานคร

28 กุมภาพันธ์ 2557

**บริษัท เอเซีย เมทอลล์ จำกัด (มหาชน) และบริษัทย่อย**
**งบแสดงฐานะการเงิน**
**ณ วันที่ 31 ธันวาคม 2556**

หมายเหตุ	บาท						
	งบการเงินรวม			งบการเงินเฉพาะกิจการ			
	31 ธันวาคม 2556	31 ธันวาคม 2555	1 มกราคม 2555	31 ธันวาคม 2556	31 ธันวาคม 2555	1 มกราคม 2555	
		"ปรับปรุงใหม่"	"ปรับปรุงใหม่"	"ปรับปรุงใหม่"	"ปรับปรุงใหม่"	"ปรับปรุงใหม่"	
<b>สินทรัพย์</b>							
<b>สินทรัพย์หมุนเวียน</b>							
เงินสดและรายการเทียบเท่าเงินสด		51,648,357	46,711,647	108,249,217	41,839,750	39,844,391	105,584,210
เงินลงทุนชั่วคราว		134,717	131,343	144,694	134,717	131,343	144,694
ลูกหนี้การค้าและลูกหนี้อื่น							
กิจการที่เกี่ยวข้องกัน	5, 7	277,600	15,783,243	1,640,220	287,774	14,297,611	154,590
บริษัทอื่น	6	539,361,886	851,724,629	1,080,114,000	538,559,043	847,785,765	1,078,283,515
เงินให้กู้ยืมระยะสั้นและดอกเบี้ยค้างรับ							
แก่บุคคลและกิจการที่เกี่ยวข้องกัน	5	730,782	835,462	849,320	26,730,782	31,346,879	31,360,737
สินค้านำเข้า	8	1,101,758,057	1,139,359,185	1,449,165,116	1,096,885,033	1,134,090,488	1,443,896,419
ลูกหนี้ตามสัญญา							
ซื้อขายเงินตราต่างประเทศล่วงหน้า	14	8,744,986	-	17,162,219	8,744,986	-	17,162,219
เงินจำนองหน้าค่าสินค้า	5, 9	157,959,813	257,855,678	233,301,672	157,959,813	257,855,678	233,301,672
สินทรัพย์หมุนเวียนอื่น		1,789,021	4,271,088	8,694,379	1,789,021	4,225,955	8,660,016
<b>รวมสินทรัพย์หมุนเวียน</b>		<b>1,862,405,219</b>	<b>2,316,672,275</b>	<b>2,899,320,837</b>	<b>1,872,930,919</b>	<b>2,329,578,110</b>	<b>2,918,548,072</b>
<b>สินทรัพย์ไม่หมุนเวียน</b>							
เงินฝากประจำที่คิดการค่าประกัน	10	87,357,325	76,697,786	118,306,017	86,431,212	75,792,786	116,833,582
สินทรัพย์ภายใต้การควบคุมบัญชี	3, 20	40,659,689	31,077,610	25,973,138	40,659,689	31,077,610	25,973,138
เงินลงทุนในบริษัทย่อยและบริษัทร่วม	11	286,715	286,715	286,715	22,086,323	22,086,323	22,086,323
เงินลงทุนในหลักทรัพย์เพื่อขาย	12	21,246,000	-	-	21,246,000	-	-
สินทรัพย์ที่ไม่ได้ใช้ดำเนินงาน		5,000,000	5,000,000	5,000,000	5,000,000	5,000,000	5,000,000
ที่ดิน อาคารและอุปกรณ์	13	999,231,449	1,052,668,056	1,034,875,404	951,642,650	1,001,588,918	979,162,655
เงินมัดจำค่าเครื่องจักร		163,505,892	100,269,844	77,728,723	163,505,892	100,269,844	77,728,723
สินทรัพย์ไม่หมุนเวียนอื่น		6,650,724	7,418,403	7,386,439	6,357,941	6,002,736	5,923,712
<b>รวมสินทรัพย์ไม่หมุนเวียน</b>		<b>1,323,937,794</b>	<b>1,273,418,414</b>	<b>1,269,556,436</b>	<b>1,296,929,707</b>	<b>1,241,818,217</b>	<b>1,232,708,133</b>
<b>รวมสินทรัพย์</b>		<b>3,186,343,013</b>	<b>3,590,090,689</b>	<b>4,168,877,273</b>	<b>3,169,860,626</b>	<b>3,571,396,327</b>	<b>4,151,256,205</b>

**บริษัท เอเซีย เมทอลล์ จำกัด (มหาชน) และบริษัทย่อย**
**งบแสดงฐานะการเงิน (ต่อ)**
**ณ วันที่ 31 ธันวาคม 2556**

หมายเหตุ	บาท						
	งบการเงินรวม			งบการเงินเฉพาะกิจการ			
	31 ธันวาคม 2556	31 ธันวาคม 2555	1 มกราคม 2555	31 ธันวาคม 2556	31 ธันวาคม 2555	1 มกราคม 2555	
		"ปรับปรุงใหม่"	"ปรับปรุงใหม่"		"ปรับปรุงใหม่"	"ปรับปรุงใหม่"	
<b>หนี้สินและส่วนของผู้ถือหุ้น</b>							
<b>หนี้สินหมุนเวียน</b>							
เงินเบิกเกินบัญชีธนาคารและ							
เงินกู้ยืมระยะสั้นจากสถาบันการเงิน	15	1,234,293,070	1,428,123,285	2,378,959,526	1,234,293,070	1,428,123,285	2,378,959,526
เจ้าหนี้การค้าและเจ้าหนี้อื่น							
กิจการที่เกี่ยวข้องกัน	5, 16	6,113,301	285,621	338,099	6,993,257	1,287,127	661,430
บริษัทอื่น	16	152,717,537	345,403,049	119,476,537	145,833,187	338,671,075	116,289,915
เจ้าหนี้ตามสัญญา							
ซื้อขายเงินตราต่างประเทศล่วงหน้า	14	-	17,831,440	-	-	17,831,440	-
ส่วนของหนี้สินที่ถึงกำหนดชำระภายในหนึ่งปี							
เงินกู้ยืมจากสถาบันการเงิน	17	-	12,500,000	25,000,000	-	12,500,000	25,000,000
หนี้สินภายใต้สัญญาเช่าซื้อ	19	1,015,810	1,436,994	1,382,593	1,015,810	1,436,994	1,382,593
เงินรับล่วงหน้าค่าก่อสร้าง	5	-	7,663,978	7,663,978	-	-	-
ภาษีเงินได้คืนติดുകลคลังจ่าย		284,805	31,228,466	7,605,992	284,805	31,228,466	7,605,992
<b>รวมหนี้สินหมุนเวียน</b>		<b>1,394,424,523</b>	<b>1,844,472,833</b>	<b>2,540,426,725</b>	<b>1,388,420,129</b>	<b>1,831,078,387</b>	<b>2,529,899,456</b>
<b>หนี้สินไม่หมุนเวียน</b>							
เงินกู้ยืมระยะยาวจากสถาบันการเงิน	17	-	-	12,500,000	-	-	12,500,000
หนี้สินภาษีเงินได้รอการตัดบัญชี	3, 20	16,204,572	18,635,258	18,635,258	13,538,612	15,569,404	15,569,404
ภาระผูกพันผลประโยชน์พนักงาน	18	4,735,312	4,287,691	3,862,789	3,663,155	3,256,428	2,849,701
หนี้สินภายใต้สัญญาเช่าซื้อ	19	439,681	738,398	1,639,798	439,681	738,398	1,639,798
<b>รวมหนี้สินไม่หมุนเวียน</b>		<b>21,379,565</b>	<b>23,661,347</b>	<b>36,637,845</b>	<b>17,641,448</b>	<b>19,564,230</b>	<b>32,558,903</b>
<b>รวมหนี้สิน</b>		<b>1,415,804,088</b>	<b>1,868,134,180</b>	<b>2,577,064,570</b>	<b>1,406,061,577</b>	<b>1,850,642,617</b>	<b>2,562,458,359</b>

## บริษัท เอเซีย เมทิล จำกัด (มหาชน) และบริษัทย่อย

## งบแสดงฐานะการเงิน (ต่อ)

ณ วันที่ 31 ธันวาคม 2556

หมายเหตุ	บาท					
	งบการเงินรวม			งบการเงินเฉพาะกิจการ		
	31 ธันวาคม 2556	31 ธันวาคม 2555	1 มกราคม 2555	31 ธันวาคม 2556	31 ธันวาคม 2555	1 มกราคม 2555
	"ปรับปรุงใหม่"	"ปรับปรุงใหม่"		"ปรับปรุงใหม่"	"ปรับปรุงใหม่"	
<b>ส่วนของผู้ถือหุ้น</b>						
ทุนเรือนหุ้น - หุ้นสามัญ มูลค่าหุ้นละ 1 บาท						
ทุนจดทะเบียน						
หุ้นสามัญ 549,973,800 หุ้น มูลค่าหุ้นละ 1 บาท	549,973,800	549,973,800	549,973,800	549,973,800	549,973,800	549,973,800
ทุนที่ออกและชำระเต็มมูลค่าแล้ว						
479,937,265 หุ้น มูลค่าหุ้นละ 1 บาท	479,937,265	479,937,265	479,937,265	479,937,265	479,937,265	479,937,265
ส่วนเกินมูลค่าหุ้นสามัญ	297,427,100	297,427,100	297,427,100	297,427,100	297,427,100	297,427,100
กำไรสะสม						
จัดสรรเป็นสำรองตามกฎหมาย 22, 23	55,000,000	52,100,000	43,830,000	55,000,000	52,100,000	43,830,000
ยังไม่ได้จัดสรร	904,224,519	828,459,635	706,101,610	911,273,837	839,165,690	715,479,826
องค์ประกอบอื่นของผู้ถือหุ้น	32,199,819	63,762,733	63,762,733	20,160,847	52,123,655	52,123,655
ส่วนของผู้ถือหุ้นของบริษัทใหญ่	1,768,788,703	1,721,686,733	1,591,058,708	1,763,799,049	1,720,753,710	1,588,797,846
ส่วนได้เสียที่ไม่มีอำนาจควบคุม	1,750,222	269,776	753,995	-	-	-
<b>รวมส่วนของผู้ถือหุ้น</b>	<b>1,770,538,925</b>	<b>1,721,956,509</b>	<b>1,591,812,703</b>	<b>1,763,799,049</b>	<b>1,720,753,710</b>	<b>1,588,797,846</b>
<b>รวมหนี้สินและส่วนของผู้ถือหุ้น</b>	<b>3,186,343,013</b>	<b>3,590,090,689</b>	<b>4,168,877,273</b>	<b>3,169,860,626</b>	<b>3,571,396,327</b>	<b>4,151,256,205</b>

บริษัท เอเชีย เมทิล จำกัด (มหาชน) และบริษัทย่อย

งบกำไรขาดทุนเบ็ดเสร็จ

สำหรับปีสิ้นสุดวันที่ 31 ธันวาคม 2556

หมายเหตุ	บาท			
	งบการเงินรวม		งบการเงินเฉพาะกิจการ	
	2556	2555	2556	2555
		"ปรับปรุงใหม่"		"ปรับปรุงใหม่"
<b>รายได้</b>				
รายได้จากการขายและการให้บริการ	5,422,887,737	7,306,693,013	5,422,999,306	7,305,926,114
กำไรจากอัตราแลกเปลี่ยนเงินตราต่างประเทศ	-	33,168,350	-	33,168,350
รายได้อื่น	22,662,599	13,575,508	12,341,923	13,428,894
<b>รวมรายได้</b>	<b>5,445,550,336</b>	<b>7,353,436,871</b>	<b>5,435,341,229</b>	<b>7,352,523,358</b>
<b>ค่าใช้จ่าย</b>				
ต้นทุนขายและต้นทุนการให้บริการ	4,986,235,442	6,892,606,535	4,985,379,748	6,888,758,520
	436,652,295	414,086,478	437,619,558	417,167,594
ค่าใช้จ่ายในการขาย	79,003,350	91,909,188	79,003,350	91,909,188
ค่าใช้จ่ายในการบริหาร	82,343,520	66,265,481	78,151,277	67,413,606
ขาดทุนจากอัตราแลกเปลี่ยนเงินตราต่างประเทศ	40,028,790	-	40,028,790	-
ค่าตอบแทนผู้บริหาร	9,958,250	13,550,140	9,958,250	13,550,140
ต้นทุนทางการเงิน	35,983,476	68,628,827	35,959,489	68,603,146
<b>รวมค่าใช้จ่าย</b>	<b>5,233,552,828</b>	<b>7,132,960,171</b>	<b>5,228,480,904</b>	<b>7,130,234,600</b>
<b>กำไรก่อนภาษีเงินได้</b>	<b>211,997,508</b>	<b>220,476,700</b>	<b>206,860,325</b>	<b>222,288,758</b>
กำไรจ่ายภาษีเงินได้ 20	(45,464,370)	(51,938,353)	(45,464,370)	(51,938,353)
<b>กำไรสำหรับปี</b>	<b>166,533,138</b>	<b>168,538,347</b>	<b>161,395,955</b>	<b>170,350,405</b>
<b>กำไรขาดทุนเบ็ดเสร็จอื่น - สุทธิจากภาษี</b>				
การปรับมูลค่ายุติธรรมของเงินลงทุนในหลักทรัพย์เพื่อขาย	(33,993,600)	-	(33,993,600)	-
ผลกระทบจากการลดอัตราภาษีต่อกำไรขาดทุนเบ็ดเสร็จอื่น				
ส่วนเกินทุนจากการตีราคาที่ดิน	2,030,792	-	2,030,792	-
ส่วนเกินทุนจากการรวมธุรกิจที่อยู่ภายใต้การควบคุมเดียวกัน	399,894	-	-	-
กำไรขาดทุนเบ็ดเสร็จอื่นสำหรับปี	(31,562,914)	-	(31,962,808)	-
<b>กำไรขาดทุนเบ็ดเสร็จรวมสำหรับปี</b>	<b>134,970,224</b>	<b>168,538,347</b>	<b>129,433,147</b>	<b>170,350,405</b>
<b>การแบ่งปันกำไร (ขาดทุน) เบ็ดเสร็จรวม</b>				
ส่วนที่เป็นของผู้ถือหุ้นของบริษัทใหญ่	165,052,692	169,022,566	161,395,955	170,350,405
ส่วนที่เป็นของส่วนได้เสียที่ไม่มีอำนาจควบคุม	1,480,446	(484,219)	-	-
	166,533,138	168,538,347	161,395,955	170,350,405
<b>การแบ่งปันกำไร (ขาดทุน) เบ็ดเสร็จรวม</b>				
ส่วนที่เป็นของผู้ถือหุ้นของบริษัทใหญ่	133,489,778	169,022,566	129,433,147	170,350,405
ส่วนที่เป็นของส่วนได้เสียที่ไม่มีอำนาจควบคุม	1,480,446	(484,219)	-	-
	134,970,224	168,538,347	129,433,147	170,350,405
<b>กำไรต่อหุ้นขั้นพื้นฐาน</b> 24				
ส่วนที่เป็นของผู้ถือหุ้นของบริษัทใหญ่ (บาท)	0.3439	0.3522	0.3363	0.3549
<b>กำไรต่อหุ้นปรับลด</b> 24				
ส่วนที่เป็นของผู้ถือหุ้นของบริษัทใหญ่ (บาท)	0.3439	0.3522	0.3363	0.3549

บริษัท เอเซีย เมทัล จำกัด (มหาชน) และบริษัทย่อย

งบแสดงการเปลี่ยนแปลงส่วนของผู้ถือหุ้น

สำหรับปีสิ้นสุดวันที่ 31 ธันวาคม 2556

บาท												
งบการเงินรวม												
ส่วนของผู้ถือหุ้นบริษัทใหญ่												
หมายเหตุ	ทุนที่ออกและชำระแล้ว	ส่วนเกินมูลค่าหุ้นสามัญ	กำไรสะสม		ส่วนเกินทุนจากการตีราคาที่ดิน	องค์ประกอบอื่นของส่วนของผู้ถือหุ้น			รวมส่วนของผู้ถือหุ้นบริษัทใหญ่	ส่วนได้เสียที่ไม่มิอำนาจควบคุม	รวมส่วนของผู้ถือหุ้น	
			จัดสรรเพื่อสำรองตามกฎหมาย	ยังไม่ได้จัดสรร		ส่วนเกินทุนจากการรวมธุรกิจ	การปรับมูลค่ายุติธรรมของเงินลงทุนในหลักทรัพย์เพื่อขาย	รวม				
			จัดสรรเพื่อสำรองตามกฎหมาย	ยังไม่ได้จัดสรร		ส่วนเกินทุนจากการรวมธุรกิจ	การปรับมูลค่ายุติธรรมของเงินลงทุนในหลักทรัพย์เพื่อขาย	รวม				
ยอดคงเหลือ ณ วันที่ 1 มกราคม 2555 ตามที่รายงานไว้	479,937,265	297,427,100	43,830,000	680,128,472	67,693,059	14,704,932	-	82,397,991	1,583,720,828	753,995	1,584,474,823	
ผลกระทบจากการใช้นโยบายการบัญชีใหม่	-	-	-	25,973,138	(15,569,404)	(3,065,854)	-	(18,635,258)	7,337,880	-	7,337,880	
ยอดคงเหลือ ณ วันที่ 1 มกราคม 2555 หลังปรับปรุง	479,937,265	297,427,100	43,830,000	706,101,610	52,123,655	11,639,078	-	63,762,733	1,591,058,708	753,995	1,591,812,703	
จัดสรรเพื่อสำรองตามกฎหมาย	-	-	8,270,000	(8,270,000)	-	-	-	-	-	-	-	
เงินปันผลจ่าย	-	-	-	(38,394,541)	-	-	-	-	(38,394,541)	-	(38,394,541)	
กำไร(ขาดทุน) เบ็ดเสร็จรวมสำหรับปี (ปรับปรุงใหม่)	-	-	-	169,022,566	-	-	-	-	169,022,566	(484,219)	168,538,347	
ยอดคงเหลือ ณ วันที่ 31 ธันวาคม 2555	479,937,265	297,427,100	52,100,000	828,459,635	52,123,655	11,639,078	-	63,762,733	1,721,686,733	269,776	1,721,956,509	
ยอดคงเหลือ ณ วันที่ 1 มกราคม 2556 ตามที่รายงานไว้	479,937,265	297,427,100	52,100,000	797,382,025	67,693,059	14,704,932	-	82,397,991	1,709,244,381	269,776	1,709,514,157	
ผลกระทบจากการใช้นโยบายการบัญชีใหม่	-	-	-	31,077,610	(15,569,404)	(3,065,854)	-	(18,635,258)	12,442,352	-	12,442,352	
ยอดคงเหลือ ณ วันที่ 1 มกราคม 2556 หลังปรับปรุง	479,937,265	297,427,100	52,100,000	828,459,635	52,123,655	11,639,078	-	63,762,733	1,721,686,733	269,776	1,721,956,509	
จัดสรรเพื่อสำรองตามกฎหมาย	-	-	2,900,000	(2,900,000)	-	-	-	-	-	-	-	
เงินปันผลจ่าย	-	-	-	(86,387,808)	-	-	-	-	(86,387,808)	-	(86,387,808)	
กำไร(ขาดทุน) เบ็ดเสร็จรวมสำหรับปี	-	-	-	165,052,692	2,030,792	399,894	(33,993,600)	(31,562,914)	133,489,778	1,480,446	134,970,224	
ยอดคงเหลือ ณ วันที่ 31 ธันวาคม 2556	479,937,265	297,427,100	55,000,000	904,224,519	54,154,447	12,038,972	(33,993,600)	32,199,819	1,768,788,703	1,750,222	1,770,538,925	

บริษัท เอเชีย เมทัล จำกัด (มหาชน) และบริษัทย่อย  
งบแสดงการเปลี่ยนแปลงส่วนของผู้ถือหุ้น  
สำหรับปีสิ้นสุดวันที่ 31 ธันวาคม 2556

บาท

หมายเหตุ	งบการเงินเฉพาะกิจการ							
	กำไรสะสม				องค์ประกอบอื่นของส่วนของผู้ถือหุ้น			
	ทุนที่ออกและชำระแล้ว	ส่วนเกินมูลค่าหุ้นสามัญ	จัดสรรเป็นสำรองตามกฎหมาย	ยังไม่ได้จัดสรร	ส่วนเกินทุนจากการตีราคาที่ดิน	การปรับมูลค่ายุติธรรมของเงินลงทุนในหลักทรัพย์เพื่อขาย	องค์ประกอบอื่นของส่วนของผู้ถือหุ้น	รวม
ยอดคงเหลือ ณ วันที่ 1 มกราคม 2555 ตามที่รายงานไว้	479,937,265	297,427,100	43,830,000	689,506,688	67,693,059	-	67,693,059	1,578,394,112
ผลกระทบจากการใช้นโยบายบัญชีใหม่	-	-	-	25,973,138	(15,569,404)	-	(15,569,404)	10,403,734
ยอดคงเหลือ ณ วันที่ 1 มกราคม 2555 หลังปรับปรุง	479,937,265	297,427,100	43,830,000	715,479,826	52,123,655	-	52,123,655	1,588,797,846
จัดสรรเพื่อสำรองตามกฎหมาย	-	-	8,270,000	(8,270,000)	-	-	-	-
เงินปันผลจ่าย	-	-	-	(38,394,541)	-	-	-	(38,394,541)
กำไรเบ็ดเสร็จรวมสำหรับปี (ปรับปรุงใหม่)	-	-	-	170,350,405	-	-	-	170,350,405
ยอดคงเหลือ ณ วันที่ 31 ธันวาคม 2555	479,937,265	297,427,100	52,100,000	839,165,690	52,123,655	-	52,123,655	1,720,753,710
ยอดคงเหลือ ณ วันที่ 1 มกราคม 2556 ตามที่รายงานไว้	479,937,265	297,427,100	52,100,000	808,088,080	67,693,059	-	67,693,059	1,705,245,504
ผลกระทบจากการใช้นโยบายบัญชีใหม่	-	-	-	31,077,610	(15,569,404)	-	(15,569,404)	15,508,206
ยอดคงเหลือ ณ วันที่ 1 มกราคม 2556 หลังปรับปรุง	479,937,265	297,427,100	52,100,000	839,165,690	52,123,655	-	52,123,655	1,720,753,710
จัดสรรเพื่อสำรองตามกฎหมาย	-	-	2,900,000	(2,900,000)	-	-	-	-
เงินปันผลจ่าย	-	-	-	(86,387,808)	-	-	-	(86,387,808)
กำไร (ขาดทุน) เบ็ดเสร็จรวมสำหรับปี	-	-	-	161,395,955	2,030,792	(33,993,600)	(31,962,808)	129,433,147
ยอดคงเหลือ ณ วันที่ 31 ธันวาคม 2556	479,937,265	297,427,100	55,000,000	911,273,837	54,154,447	(33,993,600)	20,160,847	1,763,799,049



## บริษัท เอเซีย เมทัล จำกัด (มหาชน) และบริษัทย่อย

## งบกระแสเงินสด

สำหรับปีสิ้นสุดวันที่ 31 ธันวาคม 2556

	บาท			
	งบการเงินรวม		งบการเงินเฉพาะกิจการ	
	2556	2555	2556	2555
	"จัดประเภทใหม่"		"จัดประเภทใหม่"	
<b>กระแสเงินสดจากกิจกรรมดำเนินงาน</b>				
กำไรก่อนภาษีเงินได้	211,997,508	220,476,700	206,860,325	222,288,758
รายการปรับปรุง				
ค่าเสื่อมราคา	99,968,087	79,554,132	96,477,748	76,052,799
กำไรจากการจำหน่ายเงินลงทุนชั่วคราว	-	(983,554)	-	(983,554)
หนี้สงสัยจะสูญ - ลูกหนี้การค้า (กลับรายการ)	(10,215,890)	(5,967,207)	(8,212,324)	286,631
หนี้สงสัยจะสูญ - สินทรัพย์ไม่หมุนเวียนอื่น	1,160,208	-	-	-
ขาดทุนจากการรับชำระหนี้ - เงินจ่ายล่วงหน้าค่าสินค้า	31,995,159	-	31,995,159	-
ขาดทุนจากการปรับลดมูลค่าสินค้าคงเหลือ	395,673	12,500,000	-	12,500,000
หนี้สงสัยจะสูญ - เงินทดรองจ่ายค่าสินค้า	-	9,000,000	-	9,000,000
ขาดทุน(กำไร) จากการจำหน่ายอุปกรณ์	2,046,730	(2,663)	2,046,730	(2,663)
ขาดทุน(กำไร) ที่ยังไม่เกิดขึ้นจากอัตราแลกเปลี่ยนเงินตราต่างประเทศ	25,358,582	(945,934)	25,358,582	(945,934)
ผลประโยชน์พนักงาน	447,621	424,902	406,727	406,727
ดอกเบี้ยจ่าย	33,323,650	67,593,779	33,323,650	67,593,779
กำไรจากกิจกรรมดำเนินงานก่อนการเปลี่ยนแปลง				
ในสินทรัพย์และหนี้สินดำเนินงาน	396,477,328	381,650,155	388,256,597	386,196,543
สินทรัพย์ดำเนินงานลดลง (เพิ่มขึ้น)				
ลูกหนี้การค้าและลูกหนี้อื่น - กิจการที่เกี่ยวข้องกัน	15,505,643	(14,135,455)	14,009,837	(14,135,455)
ลูกหนี้การค้าและลูกหนี้อื่น - บริษัทอื่น	322,578,633	241,969,840	317,439,046	238,880,112
สินค้าคงเหลือ	37,205,455	297,305,931	37,205,455	297,305,931
ลูกหนี้/เจ้าหนี้ตามสัญญาซื้อขายเงินตราต่างประเทศล่วงหน้า	(26,576,426)	34,993,659	(26,576,426)	34,993,659
เงินจ่ายล่วงหน้าค่าสินค้า	4,162,707	(33,554,006)	4,162,707	(33,554,006)
สินทรัพย์หมุนเวียนอื่น	2,482,067	(3,197,540)	2,436,934	(4,242,495)
สินทรัพย์ไม่หมุนเวียนอื่น	474,972	(31,964)	474,974	(79,024)
หนี้สินดำเนินงานเพิ่มขึ้น (ลดลง)				
เจ้าหนี้การค้าและเจ้าหนี้อื่น - กิจการที่เกี่ยวข้องกัน	5,827,680	184,900	5,706,130	644,832
เจ้าหนี้การค้าและเจ้าหนี้อื่น - บริษัทอื่น	(188,649,609)	248,734,615	(188,801,985)	216,618,539
เงินรับล่วงหน้าค่าก่อสร้าง	(7,663,978)	-	-	-
เงินสดรับจากการดำเนินงาน	561,824,472	1,153,920,135	554,313,269	1,122,628,636
จ่ายดอกเบี้ย	(33,323,650)	(67,593,779)	(33,323,650)	(67,593,779)
จ่ายภาษีเงินได้	(78,359,212)	(62,209,314)	(78,321,890)	(33,420,351)
<b>เงินสดสุทธิได้มาจากกิจกรรมดำเนินงาน</b>	<b>450,141,610</b>	<b>1,024,117,042</b>	<b>442,667,729</b>	<b>1,021,614,506</b>





## บริษัท เอเชีย เมทอลล์ จำกัด (มหาชน) และบริษัทย่อย

## งบกระแสเงินสด (ต่อ)

สำหรับปีสิ้นสุดวันที่ 31 ธันวาคม 2556

	บาท			
	งบการเงินรวม		งบการเงินเฉพาะกิจการ	
	2556	2555	2556	2555
	"จัดประเภทใหม่"		"จัดประเภทใหม่"	
<b>กระแสเงินสดจากกิจกรรมลงทุน</b>				
เงินลงทุนชั่วคราวลดลง (เพิ่มขึ้น)	(3,374)	996,905	(3,374)	996,905
เงินฝากประจำที่คิดการค้ำประกันลดลง (เพิ่มขึ้น)	(10,659,539)	41,608,231	(10,638,426)	41,040,796
เงินให้กู้ยืมระยะสั้นแก่บุคคลที่เกี่ยวข้องกันลดลง	104,680	13,858	4,616,097	13,858
เงินมัดจำค่าเครื่องจักรเพิ่มขึ้น	(63,236,048)	(43,120,525)	(63,236,048)	(43,120,525)
เงินสดจ่ายเพื่อซื้อที่ดินอาคารและอุปกรณ์	(55,740,332)	(71,573,745)	(55,740,332)	(72,706,023)
เงินสดรับจากการจำหน่ายสินทรัพย์	1,149,368	58,000	1,149,368	58,000
<b>เงินสดสุทธิใช้ไปจากกิจกรรมลงทุน</b>	<b>(128,385,245)</b>	<b>(72,017,276)</b>	<b>(123,852,715)</b>	<b>(73,716,989)</b>
<b>กระแสเงินสดจากกิจกรรมจัดหาเงิน</b>				
เงินเบิกเกินบัญชีธนาคารและเงินกู้ยืมระยะสั้นจากสถาบันการเงินลดลง	(217,931,847)	(950,242,795)	(217,931,847)	(950,242,795)
เงินสดจ่ายคืนเงินกู้ยืมระยะยาวจากสถาบันการเงิน	(12,500,000)	(25,000,000)	(12,500,000)	(25,000,000)
เงินปันผลจ่าย	(86,387,808)	(38,394,541)	(86,387,808)	(38,394,541)
<b>เงินสดสุทธิใช้ไปจากกิจกรรมจัดหาเงิน</b>	<b>(316,819,655)</b>	<b>(1,013,637,336)</b>	<b>(316,819,655)</b>	<b>(1,013,637,336)</b>
<b>เงินสดและรายการเทียบเท่าเงินสดเพิ่มขึ้น (ลดลง) - สุทธิ</b>	<b>4,936,710</b>	<b>(61,537,570)</b>	<b>1,995,359</b>	<b>(65,739,819)</b>
เงินสดและรายการเทียบเท่าเงินสด วันต้นปี	46,711,647	108,249,217	39,844,391	105,584,210
เงินสดและรายการเทียบเท่าเงินสด วันสิ้นปี	51,648,357	46,711,647	41,839,750	39,844,391

หมายเหตุประกอบงบการเงินเป็นส่วนหนึ่งของงบการเงินนี้

งบการเงินนี้ได้รับอนุมัติให้ออกงบการเงินโดยคณะกรรมการบริษัทเมื่อวันที่ 26 กุมภาพันธ์ 2557

## 1. ข้อมูลทั่วไป

บริษัท เอเซีย เมทัล จำกัด (มหาชน) ได้จดทะเบียนเข้าเป็นบริษัทในตลาดหลักทรัพย์แห่งประเทศไทยในปี 2547 บริษัทที่มีอยู่ตามที่ได้จดทะเบียนไว้ที่ เลขที่ 55, 55/1 หมู่ 2 ซอยวัดหนามแดง ถนนศรีนครินทร์ ตำบลบางแก้ว อำเภอบางพลี จังหวัดสมุทรปราการ ประเทศไทย และมีโรงงานสาขา ตั้งอยู่เลขที่ 90/1 หมู่ที่ 10 ถนน 331 ตำบลสระสีเหล็ก อำเภอพนสนิมคม จังหวัดชลบุรี ประเทศไทย กลุ่มบริษัทดำเนินธุรกิจหลักในธุรกิจผลิตและจำหน่าย ผลิตภัณฑ์เหล็กแปรรูป

“บริษัท” หมายถึง บริษัท เอเซีย เมทัล จำกัด (มหาชน) “กลุ่มบริษัท” หมายถึง บริษัท เอเซีย เมทัล จำกัด (มหาชน) และบริษัทย่อย คือบริษัท เอส ที ซี สตีล จำกัด และบริษัท เอเซีย เมทัลแพคเกจจิ้ง จำกัด

## 2. เกณฑ์การจัดทำงบการเงิน

งบการเงินนี้นำเสนอเพื่อวัตถุประสงค์ของการรายงานเพื่อใช้ในประเทศไทย และจัดทำเป็นภาษาไทย งบการเงินฉบับภาษาอังกฤษได้จัดทำขึ้นเพื่อความสะดวกของผู้อ่านงบการเงินที่ไม่คุ้นเคยกับภาษาไทย

งบการเงินนี้จัดทำขึ้นตามมาตรฐานการรายงานทางการเงิน รวมถึงแนวปฏิบัติทางการบัญชีที่ประกาศใช้โดยสภาวิชาชีพบัญชี (“สภาวิชาชีพบัญชี”) กฏระเบียบ และประกาศคณะกรรมการกำกับหลักทรัพย์และตลาดหลักทรัพย์ที่เกี่ยวข้อง

งบการเงินนี้จัดทำและแสดงหน่วยเงินตราเป็นเงินบาท ข้อมูลทางการเงินทั้งหมดมีการบิดเบือนในหมายเหตุประกอบงบการเงินเพื่อให้แสดงเป็นหลักพันบาท เว้นแต่ที่ระบุไว้เป็นอย่างอื่น

งบการเงินนี้ได้จัดทำขึ้นโดยถือหลักเกณฑ์การบันทึกตามราคาทุนเดิม เว้นแต่ที่ได้เปิดเผยเป็นอย่างอื่นในนโยบายการบัญชี

ในการจัดทำงบการเงินให้เป็นไปตามมาตรฐานการรายงานทางการเงิน ผู้บริหารต้องใช้ในการประมาณและข้อสมมติฐานหลายประการ ซึ่งมีผลกระทบต่อการกำหนดนโยบายและการรายงานจำนวนเงินที่เกี่ยวข้อง สินทรัพย์ หนี้สิน รายได้ และค่าใช้จ่าย การประมาณและข้อสมมติฐานมาจากประสบการณ์ในอดีต และปัจจัยต่างๆที่ผู้บริหารมีความเชื่ออย่างสมเหตุสมผลภายใต้สภาพการณ์แวดล้อมนั้น ดังนั้นผลที่เกิดขึ้นจริงจากการตั้งข้อสมมติฐานต่อมูลค่าตามบัญชีของสินทรัพย์และหนี้สินอาจแตกต่างไปจากที่ประมาณไว้

ประมาณการและข้อสมมติฐานที่ใช้ในการจัดทำงบการเงินจะได้รับการทบทวนอย่างสม่ำเสมอ การปรับประมาณการทางบัญชีจะบันทึกในงวดบัญชีที่ประมาณการดังกล่าวได้รับการทบทวน หากการปรับประมาณการกระทบเฉพาะงวดนั้นๆ และจะบันทึกในงวดที่ปรับหรืองวดในอนาคต หากการปรับประมาณการกระทบทั้งงวดปัจจุบันและอนาคต

## 2. เกณฑ์การจัดทำงานการเงิน (ต่อ)

งบการเงินรวม ณ วันที่ 31 ธันวาคม 2556 และ 2555 ได้รวมบัญชีของบริษัทและบริษัทย่อยที่บริษัทมีอำนาจควบคุมหรือถือหุ้น ทั้งทางตรงและทางอ้อมในบริษัทย่อย ดังต่อไปนี้

ชื่อบริษัท	ลักษณะธุรกิจ	พันบาท		สัดส่วนการถือหุ้น(ร้อยละ)	
		ทุนชำระแล้ว		2556	2555
		2556	2555		
บริษัท เอส ที ซี สตีล จำกัด	ผลิตและจำหน่ายเหล็กแปรรูป	20,000	20,000	100	100
บริษัท เอเชีย เมทัลแพคเกจจิ้ง จำกัด	รับเหมาก่อสร้างโรงงาน	20,000	20,000	55	55

รายการบัญชีระหว่างบริษัทกับบริษัทย่อยที่มีนัยสำคัญได้ถูกตัดรายการในการทำงานการเงินรวมแล้ว

## 3. การประกาศใช้มาตรฐานการบัญชี มาตรฐานการรายงานทางการเงิน และการตีความมาตรฐานการบัญชี

สภาวิชาชีพบัญชีได้ออกมาตรฐานการบัญชี มาตรฐานการรายงานทางการเงิน การตีความมาตรฐานการบัญชีและแนวปฏิบัติทางบัญชี ซึ่งมีผลบังคับใช้ดังต่อไปนี้

ก) มีผลบังคับใช้สำหรับรอบระยะเวลาบัญชีที่เริ่มต้นในหรือหลังวันที่ 1 มกราคม 2556

### มาตรฐานการบัญชี

ฉบับที่ 12

ภาษีเงินได้

ฉบับที่ 20 (ปรับปรุง 2552)

การบัญชีสำหรับเงินอุดหนุนจากรัฐบาล และการเปิดเผยข้อมูลเกี่ยวกับความช่วยเหลือจากรัฐบาล

ฉบับที่ 21 (ปรับปรุง 2552)

ผลกระทบจากการเปลี่ยนแปลงของอัตราแลกเปลี่ยนเงินตราต่างประเทศ

### มาตรฐานการรายงานทางการเงิน

ฉบับที่ 8

ส่วนงานดำเนินงาน

### การตีความมาตรฐานการบัญชี

ฉบับที่ 10

ความช่วยเหลือจากรัฐบาล-กรณีที่ไม่มีความเกี่ยวข้องอย่างเฉพาะเจาะจงกับกิจกรรมดำเนินงาน

ฉบับที่ 21

ภาษีเงินได้-การได้รับประโยชน์จากสินทรัพย์ที่ไม่ได้คิดค่าเสื่อมราคาใหม่ที่ราคาใหม่

ฉบับที่ 25

ภาษีเงินได้-การเปลี่ยนแปลงสถานภาพทางภาษีของกิจการหรือของผู้ถือหุ้น

แนวปฏิบัติทางบัญชีเกี่ยวกับการโอนและการรับโอนสินทรัพย์ทางการเงิน

### 3. การประกาศใช้มาตรฐานการบัญชี มาตรฐานการรายงานทางการเงิน และการตีความมาตรฐานการบัญชี (ต่อ)

กลุ่มบริษัทได้เปลี่ยนแปลงนโยบายการบัญชีที่สำคัญ เนื่องจาก กลุ่มบริษัทนำมาตรฐานการบัญชี ฉบับที่ 12 เรื่องภาษีเงินได้ มาถือปฏิบัติ ผลสะสมของการเปลี่ยนแปลงนโยบายการบัญชีดังกล่าวมีผลกระทบต่อรายการเงิน แสดงเป็นรายการแยกต่างหากในงบแสดงการเปลี่ยนแปลงส่วนของผู้ถือหุ้น

จำนวนเงินของรายการปรับปรุงที่มีผลกระทบต่อรายการในงบแสดงฐานะการเงินและงบกำไรขาดทุนเบ็ดเสร็จ มีดังนี้

	พันบาท			
	งบการเงินรวม			
	2556	2555	2554	
งบแสดงฐานะการเงิน ณ วันที่ 31 ธันวาคม				
สินทรัพย์ภาษีเงินได้รอการตัดบัญชีเพิ่มขึ้น	40,660	31,078	25,973	
หนี้สินภาษีเงินได้รอการตัดบัญชีเพิ่มขึ้น	16,205	18,635	18,635	
กำไรสะสมที่ยังไม่ได้จัดสรรเพิ่มขึ้น	40,660	31,078	25,973	
ส่วนเกินทุนจากการตีราคาที่ดินลดลง	(13,539)	(15,569)	(15,569)	
ส่วนเกินทุนจากการรวมธุรกิจภายใต้การควบคุมเดียวกันลดลง	(2,666)	(3,066)	(3,066)	
	พันบาท			
	งบการเงินเฉพาะกิจการ			
	2556	2555	2554	
งบแสดงฐานะการเงิน ณ วันที่ 31 ธันวาคม				
สินทรัพย์ภาษีเงินได้รอการตัดบัญชีเพิ่มขึ้น	40,660	31,078	25,973	
หนี้สินภาษีเงินได้รอการตัดบัญชีเพิ่มขึ้น	13,539	15,569	15,569	
กำไรสะสมที่ยังไม่ได้จัดสรรเพิ่มขึ้น	40,660	31,078	25,973	
ส่วนเกินทุนจากการตีราคาที่ดินลดลง	(13,539)	(15,569)	(15,569)	
	งบการเงินรวม		งบการเงินเฉพาะกิจการ	
	2556	2555	2556	2555
งบกำไรขาดทุนเบ็ดเสร็จสำหรับปีสิ้นสุดวันที่ 31 ธันวาคม				
กำไรหรือขาดทุน : ภาษีเงินได้ลดลง	(1,083)	(5,104)	(1,083)	(5,104)
กำไรต่อหุ้นเพิ่มขึ้น (บาท)	0.002	0.011	0.002	0.011

### 3. การประกาศใช้มาตรฐานการบัญชี มาตรฐานการรายงานทางการเงิน และการตีความมาตรฐานการบัญชี (ต่อ)

#### ข) มาตรฐานการบัญชีใหม่ที่ยังไม่มีผลบังคับใช้

ในระหว่างปีปัจจุบัน สภาวิชาชีพบัญชีได้ออกและปรับปรุงมาตรฐานการรายงานทางการเงิน การตีความมาตรฐานการบัญชี และการตีความมาตรฐานการรายงานทางการเงิน และกำหนดให้ถือปฏิบัติกับงบการเงินสำหรับรอบระยะเวลาบัญชีที่เริ่มในหรือหลังวันที่ 1 มกราคม ในปีดังต่อไปนี้

มาตรฐานการบัญชี		วันที่มีผลบังคับใช้
ฉบับที่ 1 (ปรับปรุง 2555)	การนำเสนองบการเงิน	1 มกราคม 2557
ฉบับที่ 12 (ปรับปรุง 2555)	ภาษีเงินได้	1 มกราคม 2557
ฉบับที่ 17 (ปรับปรุง 2555)	สัญญาเช่า	1 มกราคม 2557
ฉบับที่ 18 (ปรับปรุง 2555)	รายได้	1 มกราคม 2557
ฉบับที่ 24 (ปรับปรุง 2555)	การเปิดเผยข้อมูลเกี่ยวกับบุคคลหรือกิจการที่เกี่ยวข้องกัน	1 มกราคม 2557
ฉบับที่ 28 (ปรับปรุง 2555)	เงินลงทุนในบริษัทร่วม	1 มกราคม 2557
ฉบับที่ 31 (ปรับปรุง 2555)	ส่วนได้เสียในการร่วมค้า	1 มกราคม 2557
ฉบับที่ 34 (ปรับปรุง 2555)	งบการเงินระหว่างกาล	1 มกราคม 2557
มาตรฐานการรายงานทางการเงิน		
ฉบับที่ 2 (ปรับปรุง 2555)	การจ่ายโดยใช้หุ้นเป็นเกณฑ์	1 มกราคม 2557
ฉบับที่ 3 (ปรับปรุง 2555)	การรวมธุรกิจ	1 มกราคม 2557
ฉบับที่ 4	สัญญาประกันภัย	1 มกราคม 2559
ฉบับที่ 5	สินทรัพย์ไม่หมุนเวียนที่ถือไว้เพื่อขายและการดำเนินงานที่ยกเลิก	1 มกราคม 2557
ฉบับที่ 8 (ปรับปรุง 2555)	ส่วนงานดำเนินงาน	1 มกราคม 2557
การตีความมาตรฐานการบัญชี		
ฉบับที่ 15	สัญญาเช่าดำเนินงาน - สิ่งจูงใจที่ให้แก่ผู้เช่า	1 มกราคม 2557
ฉบับที่ 27	การประเมินเนื้อหาสัญญาเช่าที่สร้างขึ้นตามรูปแบบกฎหมาย	1 มกราคม 2557
ฉบับที่ 29	การเปิดเผยข้อมูลของข้อตกลงสัมปทานบริการ	1 มกราคม 2557
ฉบับที่ 32	สินทรัพย์ไม่มีตัวตน - ต้นทุนเว็บไซต์	1 มกราคม 2557
การตีความมาตรฐานการรายงานทางการเงิน		
ฉบับที่ 1	การเปลี่ยนแปลงในหนี้สินที่เกิดขึ้นจากการรีดถอน การบูรณะ และหนี้สินที่มีลักษณะคล้ายคลึงกัน	1 มกราคม 2557
ฉบับที่ 4	การประเมินว่าข้อตกลงประกอบด้วยสัญญาเช่าหรือไม่	1 มกราคม 2557
ฉบับที่ 5	สิทธิในส่วนได้เสียจากกองทุนการรีดถอน การบูรณะและการปรับปรุงสภาพแวดล้อม	1 มกราคม 2557

### 3. การประกาศใช้มาตรฐานการบัญชี มาตรฐานการรายงานทางการเงิน และการตีความมาตรฐานการบัญชี (ต่อ)

#### ข) มาตรฐานการบัญชีใหม่ที่ยังไม่มีผลบังคับใช้ (ต่อ)

		วันที่มีผลบังคับใช้
ฉบับที่ 7	การปรับปรุงย้อนหลังภายใต้มาตรฐานการบัญชี ฉบับที่ 29 เรื่อง การรายงานทางการเงินในสภาพเศรษฐกิจที่มีภาวะเงินเฟ้อรุนแรง	1 มกราคม 2557
ฉบับที่ 10	งบการเงินระหว่างกาลและการด้อยค่า	1 มกราคม 2557
ฉบับที่ 12	ข้อตกลงสัมปทานบริการ	1 มกราคม 2557
ฉบับที่ 13	โปรแกรมสิทธิพิเศษแก่ลูกค้า	1 มกราคม 2557
ฉบับที่ 17	การจ่ายสินทรัพย์ที่ไม่ใช่เงินสดให้เจ้าของ	1 มกราคม 2557
ฉบับที่ 18	การโอนสินทรัพย์จากลูกค้า	1 มกราคม 2557

ฝ่ายบริหารของกลุ่มบริษัท ได้ประเมินแล้วเห็นว่ามาตรฐานการรายงานทางการเงิน การตีความมาตรฐานการบัญชีและการตีความมาตรฐานการรายงานทางการเงินข้างต้นจะไม่มีผลกระทบต่ออย่างเป็นทางการเงินเมื่อนำมาถือปฏิบัติ

### 4. สรุปนโยบายการบัญชีที่สำคัญ

นโยบายการบัญชีที่ใช้ในการจัดทำงบการเงินรวมและงบการเงินเฉพาะกิจการมีดังต่อไปนี้

#### เงินสดและรายการเทียบเท่าเงินสด

เงินสดและรายการเทียบเท่าเงินสด หมายถึง เงินสดและเงินฝากธนาคาร และเงินลงทุนระยะสั้นที่มีสภาพคล่องสูง ซึ่งถึงกำหนดจ่ายคืนภายในระยะเวลาไม่เกิน 3 เดือนนับจากวันที่ได้มาและไม่มีข้อจำกัดในการเบิกใช้

#### เงินลงทุนชั่วคราว

เงินลงทุนในหน่วยลงทุนของกองทุนรวมที่บริษัทถือเป็นหลักทรัพย์เพื่อค้า แสดงตามมูลค่ายุติธรรม ณ วันสิ้นปี รายการกำไรและรายการขาดทุนทั้งที่เกิดขึ้นจริงและยังไม่เกิดขึ้นจริงที่เกิดจากการเปลี่ยนแปลงมูลค่ายุติธรรมของเงินลงทุนเพื่อค้าแสดงไว้ในกำไรหรือขาดทุน

#### ลูกหนี้การค้าและลูกหนี้อื่น

ลูกหนี้การค้าและลูกหนี้อื่นแสดงในราคาตามใบแจ้งหนี้หักค่าเผื่อนี้สงสัยจะสูญ กลุ่มบริษัทตั้งค่าเผื่อนี้สงสัยจะสูญจากลูกหนี้ที่คาดว่าจะเรียกเก็บเงินไม่ได้ โดยพิจารณาและวิเคราะห์สถานะของลูกหนี้แต่ละรายประกอบ ลูกหนี้จะถูกตัดจำหน่ายบัญชีเมื่อทราบว่าเป็นหนี้สูญ

กลุ่มบริษัทประมาณค่าเผื่อนี้สงสัยจะสูญ โดยอาศัยการประเมินผลของฝ่ายบริหารเกี่ยวกับความสูญเสียที่อาจเกิดขึ้นจากยอดลูกหนี้ที่ค้างค้างอยู่ ณ วันสิ้นปี การประเมินผลดังกล่าวได้คำนึงถึงประสบการณ์การชำระเงินในอดีต และปัจจัยอย่างอื่นซึ่งรวมทั้งการเปลี่ยนแปลงในส่วนประกอบและปริมาณของลูกหนี้ ความสัมพันธ์ของยอดค่าเผื่อนี้สงสัยจะสูญต่อยอดลูกหนี้ ตลอดจนสถานะทางเศรษฐกิจภายในประเทศ

#### 4. สรุปนโยบายการบัญชีที่สำคัญ (ต่อ)

##### สินค้าคงเหลือ

สินค้าคงเหลือแสดงด้วยราคาทุนหรือมูลค่าสุทธิที่จะได้รับแล้วแต่ราคาใดจะต่ำกว่า ราคาทุนของสินค้าคำนวณโดยวิธีถัวเฉลี่ยถ่วงน้ำหนัก ต้นทุนในการซื้อประกอบด้วยราคาซื้อ และค่าใช้จ่ายทางตรงที่เกี่ยวข้องกับการซื้อสินค้านั้น เช่น ค่าภาษี อากร ค่าขนส่งหักด้วยส่วนลดและเงินที่ได้รับคืนจากการซื้อสินค้า ต้นทุนของสินค้าสำเร็จรูปและงานระหว่างทำ ประกอบด้วย ค่าวัตถุดิบ ค่าแรงทางตรง ค่าใช้จ่ายอื่นทางตรง และค่าใช้จ่ายในการผลิตซึ่งปันส่วนตามเกณฑ์การดำเนินงานตามปกติ มูลค่าที่จะได้รับประมาณจากราคาที่คาดว่าจะขายได้ตามปกติของธุรกิจหักด้วยค่าใช้จ่ายที่จำเป็นเพื่อให้สินค้านั้นสำเร็จรูปและค่าใช้จ่ายในการขาย

##### เงินลงทุนในบริษัทย่อย

บริษัทย่อยหมายถึงบริษัทที่บริษัทใหญ่ในกลุ่มบริษัทมีสิทธิออกเสียงทั้งทางตรงและทางอ้อมมากกว่ากึ่งหนึ่งของสิทธิในการออกเสียงทั้งหมด หรือมีอำนาจในการควบคุมนโยบายการเงินและการดำเนินงานของบริษัทย่อย บริษัทย่อยดังกล่าวได้ถูกนำมารวมในการจัดทำงบการเงินโดยเริ่มตั้งแต่วันที่บริษัทใหญ่มีอำนาจควบคุม จนถึงวันที่บริษัทย่อยดังกล่าวได้ขายออกไปรายการและยอดคงเหลือระหว่างกลุ่มบริษัท ตลอดจนกำไรขาดทุนที่ยังไม่เกิดขึ้นได้ตัดออกจากงบการเงินรวมนี้แล้ว นโยบายการบัญชีสำหรับบริษัทย่อยจะเปลี่ยนแปลงเพื่อใช้นโยบายการบัญชีเดียวกับกลุ่มบริษัทในการจัดทำงบการเงินรวม ข้อมูลเกี่ยวกับส่วนของผู้ถือหุ้นส่วนน้อยได้แสดงเป็นรายการแยกต่างหากในงบแสดงฐานะการเงินรวมและงบกำไรขาดทุนเบ็ดเสร็จรวม

เงินลงทุนในบริษัทย่อยแสดงในงบการเงินเฉพาะกิจการโดยแสดงด้วยวิธีราคาทุนสุทธิจากการด้อยค่า (ถ้ามี)

##### เงินลงทุนในบริษัทร่วม

เงินลงทุนในบริษัทร่วมแสดงในงบการเงินรวมโดยใช้วิธีส่วนได้เสียและแสดงในงบการเงินเฉพาะกิจการโดยวิธีราคาทุนสุทธิจากค่าเผื่อการด้อยค่า (ถ้ามี) เงินลงทุนในบริษัทร่วมดังกล่าวเป็นการลงทุนในกิจการที่กลุ่มบริษัทถือหุ้นระหว่างร้อยละ 20 ถึงร้อยละ 50 ของสิทธิในการออกเสียงทั้งหมดและกิจการที่กลุ่มบริษัทมีอิทธิพลอย่างเป็นสาระสำคัญแต่ไม่ถึงกับควบคุมกำไรขาดทุนที่ยังไม่เกิดขึ้นได้ตัดออกจากงบการเงินนี้แล้วเว้นแต่มีหลักฐานว่าสินทรัพย์ที่โอนระหว่างกันเกิดการด้อยค่าเงินลงทุนในบริษัทร่วมรวมถึงค่าความนิยมที่เกิดจากการลงทุนเมื่อได้มาวิธีส่วนได้เสียจะไม่นำมาใช้เมื่อมูลค่าเงินลงทุนในบริษัทร่วมเป็นศูนย์เว้นแต่ผู้ลงทุนมีภาระผูกพันหรือต้องจ่ายเงินเพื่อชำระภาระผูกพันของบริษัทร่วมซึ่งบริษัทได้ค้ำประกันหรือให้การยินยอมไว้



#### 4. สรุปนโยบายการบัญชีที่สำคัญ (ต่อ)

##### **ที่ดิน อาคารและอุปกรณ์**

ที่ดิน แสดงด้วยมูลค่ายุติธรรมที่ขึ้นอยู่กับการประเมินโดยผู้ประเมินราคาอิสระ โดยจะมีการประเมินทุกห้าปี สำหรับอาคาร เครื่องจักรและอุปกรณ์ รับรู้เมื่อเริ่มแรกตามราคาทุนหักด้วยค่าเสื่อมราคาสะสมและขาดทุนจากการด้อยค่า (ถ้ามี)

การเพิ่มขึ้นของราคาตามบัญชีที่เป็นผลมาจากการตีราคาใหม่ของที่ดินจะแสดงเป็นส่วนเกินทุนจากการตีราคาที่ดินแสดงอยู่ใน ส่วนของผู้ถือหุ้น การลดลงในมูลค่าของที่ดินที่เคยมีการตีราคาเพิ่มจะนำไปหัก ส่วนเกินทุนจากการตีราคาที่ดินได้ไม่เกินจำนวน ซึ่งเคยตีราคาเพิ่มของที่ดินชนิดเดียวกัน สำหรับส่วนที่เกินกว่านั้นจะรับรู้เป็นค่าใช้จ่ายทันทีในงบกำไรขาดทุนเบ็ดเสร็จ

ในกรณีที่ราคาตามบัญชีสูงกว่ามูลค่าที่คาดว่าจะได้รับคืนซึ่งคำนวณจากมูลค่าปัจจุบันของกระแสเงินสดที่คาดว่าจะเกิดในอนาคตจากการใช้สินทรัพย์อย่างต่อเนื่อง หรือจำนวนที่จะได้รับจากการจำหน่ายสินทรัพย์หักด้วยต้นทุนจากการจำหน่ายสินทรัพย์นั้นแล้วแต่จำนวนใดจะสูงกว่า ราคาตามบัญชีจะถูกปรับลดให้เท่ากับมูลค่าที่คาดว่าจะได้รับคืน

ค่าเสื่อมราคาคำนวณโดยวิธีเส้นตรง เพื่อลดราคาตามบัญชีของสินทรัพย์แต่ละชนิด ตามอายุการให้ประโยชน์โดยประมาณของสินทรัพย์ดังต่อไปนี้ ยกเว้นที่ดินซึ่งมีอายุการให้ประโยชน์ไม่จำกัด

อาคารและส่วนปรับปรุงสิ่งปลูกสร้าง	20 ปี
เครื่องจักรและอุปกรณ์โรงงาน	5, 10 ปี
ยานพาหนะ	5 ปี
เครื่องตกแต่ง และเครื่องใช้สำนักงาน	5 ปี

กำไรขาดทุนจากการขายที่ดิน อาคารและอุปกรณ์กำหนดขึ้นจากราคาตามบัญชี และได้อยู่รวมอยู่ในการคำนวณกำไรจากการดำเนินงาน

##### **การด้อยค่าของสินทรัพย์**

สินทรัพย์ที่มีการตัดจำหน่ายจะมีการทบทวนการด้อยค่า เมื่อมีเหตุการณ์หรือสถานการณ์บ่งชี้ว่าราคาตามบัญชีอาจสูงกว่ามูลค่าที่คาดว่าจะได้รับคืน รายการขาดทุนจากการด้อยค่าจะรับรู้เมื่อราคาตามบัญชีของสินทรัพย์สูงกว่ามูลค่าที่คาดว่าจะได้รับคืน ซึ่งหมายถึงจำนวนที่สูงกว่าระหว่างมูลค่ายุติธรรมหักต้นทุนในการขายเทียบกับมูลค่าจากการใช้สินทรัพย์ สินทรัพย์จะถูกจัดเป็นกลุ่มที่เล็กที่สุดที่สามารถแยกออกมาได้เพื่อวัตถุประสงค์ของการประเมินการด้อยค่า สินทรัพย์ที่ไม่ใช่สินทรัพย์ทางการเงินซึ่งรับรู้รายการขาดทุนจากการด้อยค่าไปแล้ว จะถูกประเมินความเป็นไปได้ที่จะกลับรายการขาดทุนจากการด้อยค่า ณ วันสิ้นรอบระยะเวลารายงาน

#### 4. สรุปนโยบายการบัญชีที่สำคัญ (ต่อ)

##### ผลประโยชน์พนักงาน

กลุ่มบริษัทจัดให้มีกองทุนสำรองเลี้ยงชีพซึ่งเป็นแผนการจ่ายสมทบตามที่กำหนดไว้ สิทธิประโยชน์ของกองทุนสำรองเลี้ยงชีพได้แยกออกไปจากสินทรัพย์ของกลุ่มบริษัทและมีการบริหารโดยผู้จัดการกองทุนภายนอกกองทุนสำรองเลี้ยงชีพได้รับเงินสะสมเข้ากองทุนจากพนักงานและเงินสมทบจากบริษัท เงินจ่ายสมทบกองทุนสำรองเลี้ยงชีพบันทึกเป็นค่าใช้จ่ายในงบกำไรขาดทุนสำหรับรอบระยะเวลาบัญชีที่เกิดรายการนั้น

กลุ่มบริษัทจัดให้มีผลประโยชน์พนักงานหลังการเลิกจ้างเพื่อจ่ายให้แก่พนักงานเป็นไปตามกฎหมายแรงงานไทย มูลค่าปัจจุบันของหนี้สินผลประโยชน์พนักงานได้ถูกรับรู้รายการในงบแสดงฐานะการเงินโดยการประมาณการตามหลักคณิตศาสตร์ประกันภัยโดยใช้วิธีคิดลดแต่ละหน่วยที่ประมาณการไว้ (Projected Unit Credit Method) ภายใต้สมมติฐานเกี่ยวกับเหตุการณ์ในอนาคตที่บริษัทกำหนดขึ้นอย่างเหมาะสม สมมติฐานที่ใช้ในการประเมินค่าใช้จ่ายผลประโยชน์พนักงานสุทธิประจำปีได้รวมถึงอัตราส่วนลด อัตราการเพิ่มขึ้นของเงินเดือนพนักงาน และอัตราการเปลี่ยนแปลงในจำนวนพนักงาน การเปลี่ยนแปลงในอัตราเหล่านี้มีผลต่อประมาณการค่าใช้จ่ายที่เกี่ยวข้องกับผลประโยชน์พนักงานสุทธิในทุกปี กลุ่มบริษัทได้มีการทบทวนอัตราส่วนลดที่เหมาะสมซึ่งสะท้อนถึงอัตราดอกเบี้ยที่ควรนำมาใช้ในการคำนวณมูลค่าปัจจุบันสุทธิของกระแสเงินสดจ่ายในอนาคตที่คาดว่าจะต้องจ่ายให้กับพนักงาน ในการประเมินอัตราส่วนลดที่เหมาะสม กลุ่มบริษัทจะพิจารณาจากอัตราดอกเบี้ยของพันธบัตรรัฐบาล ซึ่งจ่ายในสกุลเงินที่ได้รับประโยชน์

สมมติฐานทางสถิติที่สำคัญที่ใช้ในการคำนวณสรุปได้ดังนี้

	งบการเงินรวมและงบการเงินเฉพาะกิจการ	
	2556	2555
อัตราคิดลด	ร้อยละ 4.17 ต่อปีสำหรับพนักงานรายเดือน และ ร้อยละ 4.20 ต่อปีสำหรับพนักงานรายวัน	ร้อยละ 4.17 ต่อปีสำหรับพนักงานรายเดือน และ ร้อยละ 4.20 ต่อปีสำหรับพนักงานรายวัน
อัตราการขึ้นเงินเดือนในอนาคต	ร้อยละ 4.39 ต่อปีสำหรับพนักงานรายเดือน และ ร้อยละ 3.43 ต่อปีสำหรับพนักงานรายวัน	ร้อยละ 4.39 ต่อปีสำหรับพนักงานรายเดือน และ ร้อยละ 3.43 ต่อปีสำหรับพนักงานรายวัน
อัตราการเปลี่ยนแปลงในจำนวนพนักงาน	ผันแปรตามอายุพนักงานตั้งแต่ร้อยละ 0-50	ผันแปรตามอายุพนักงานตั้งแต่ร้อยละ 0-50
อัตราการตาย	อัตราตามตารางมรณะไทยปี 2540 แยกเกณฑ์ตามเพศชายและหญิง	อัตราตามตารางมรณะไทยปี 2540 แยกเกณฑ์ตามเพศชายและหญิง

#### 4. สรุปนโยบายการบัญชีที่สำคัญ (ต่อ)

##### การบัญชีสำหรับสัญญาเช่าระยะยาว

สัญญาเช่าที่ดิน อาคารและอุปกรณ์ที่มีความเสี่ยงและผลตอบแทนของความเป็นเจ้าของส่วนใหญ่ได้โอนไปให้กับผู้เช่าถือเป็นสัญญาเช่าการเงิน สัญญาเช่าการเงินจะบันทึกเป็นรายจ่ายฝ่ายทุนตามมูลค่าปัจจุบันสุทธิของจำนวนเงินที่ต้องจ่ายตามสัญญาเช่า โดยจำนวนเงินที่ต้องจ่ายจะบันทึกส่วนระหว่างหนี้สินและค่าใช้จ่ายทางการเงินเพื่อให้ได้อัตราดอกเบี้ยคงที่ต่อหนี้สินคงค้างอยู่ ภาระผูกพันตามสัญญาเช่าหักค่าใช้จ่ายทางการเงินจะบันทึกเป็นหนี้สินระยะยาว ส่วนดอกเบี้ยจ่ายจะบันทึกในงบกำไรขาดทุน ตลอดจนอายุของสัญญาเช่า สินทรัพย์ที่เกิดจากสัญญาเช่าการเงินจะคิดค่าเสื่อมราคาตลอดอายุการใช้งานของสินทรัพย์นั้น

##### การรับรู้รายได้

รายได้จะรับรู้ในงบกำไรขาดทุนเบ็ดเสร็จเมื่อได้โอนความเสี่ยงและผลตอบแทนของความเป็นเจ้าของสินค้าที่มีนัยสำคัญไปให้กับผู้ซื้อแล้ว และจะไม่รับรู้รายได้ถ้าฝ่ายบริหารยังมีการควบคุมหรือบริหารสินค้าที่ขายไปแล้วนั้นหรือมีความไม่แน่นอนที่มีนัยสำคัญในการได้รับประโยชน์เชิงเศรษฐกิจจากการขายสินค้าหรือให้บริการนั้นไม่อาจวัดมูลค่าของจำนวนรายได้และต้นทุนที่เกิดขึ้นได้อย่างน่าเชื่อถือ หรือมีความเป็นไปได้ค่อนข้างแน่นอนที่จะต้องรับคืนสินค้า รายได้จากการขายแสดงมูลค่าตามราคาในใบกำกับสินค้าหลังจากหักส่วนลดแล้ว

รายได้ดอกเบี้ยรับรู้ตามเกณฑ์สัดส่วนของเวลาโดยพิจารณาจากอัตราดอกเบี้ยที่แท้จริงของช่วงเวลาจนถึงวันครบอายุและพิจารณาจากจำนวนเงินต้นที่เป็นยอดคงเหลือในบัญชีสำหรับการบันทึกค้างรับของกลุ่มบริษัท

รายได้เงินปันผลรับรู้เมื่อสิทธิที่จะได้รับเงินปันผลนั้นเกิดขึ้น

##### บุคคลหรือกิจการที่เกี่ยวข้องกัน

บุคคลหรือกิจการที่เกี่ยวข้องกันกับบริษัทหมายถึงบุคคลหรือกิจการที่มีอำนาจควบคุมบริษัท ถูกควบคุมโดยบริษัทไม่ว่าจะเป็นโดยทางตรงหรือทางอ้อม หรืออยู่ภายใต้การควบคุมเดียวกันกับบริษัท รวมถึงบริษัทที่ทำหน้าที่ถือหุ้น บริษัทย่อย และกิจการที่เป็นบริษัทย่อยในเครือเดียวกัน นอกจากนี้บุคคลหรือกิจการที่เกี่ยวข้องกันยังหมายรวมถึงบริษัทร่วมและบุคคลซึ่งถือหุ้นที่มีสิทธิออกเสียงไม่ว่าทางตรงหรือทางอ้อมและมีอิทธิพลอย่างเป็นสาระสำคัญกับบริษัทผู้บริหารสำคัญ กรรมการหรือ พนักงานของบริษัท ตลอดจนสมาชิกในครอบครัวที่ใกล้ชิดกับบุคคลดังกล่าว และกิจการที่เกี่ยวข้องกับบุคคลเหล่านั้น

ในการพิจารณาความสัมพันธ์ระหว่างบุคคลหรือกิจการที่เกี่ยวข้องกันกับบริษัทแต่ละรายการบริษัทคำนึงถึงเนื้อหาของความสัมพันธ์มากกว่ารูปแบบทางกฎหมาย

##### ประมาณการหนี้สิน

กลุ่มบริษัทจะบันทึกประมาณการหนี้สินเมื่อมีความเป็นไปได้ค่อนข้างแน่ของภาระผูกพันในปัจจุบันตามกฎหมายหรือจากการอนุমানอันเป็นผลสืบเนื่องมาจากเหตุการณ์ในอดีต ภาระผูกพันดังกล่าวคาดว่าจะส่งผลให้ต้องเกิดการไหลออกของทรัพยากรเพื่อจ่ายชำระภาระผูกพันและจำนวนที่ต้องจ่ายสามารถประมาณการได้อย่างน่าเชื่อถือ รายจ่ายที่จะได้รับคืนบันทึกเป็นสินทรัพย์แยกต่างหากเมื่อการได้รับคืนคาดว่าจะได้รับอย่างแน่นอนเมื่อได้จ่ายชำระประมาณการหนี้สินไปแล้ว

#### 4. สรุปนโยบายการบัญชีที่สำคัญ (ต่อ)

##### การแปลงค่าเงินตราต่างประเทศ

กลุ่มบริษัทแปลงค่ารายการที่เป็นเงินตราต่างประเทศที่เกิดขึ้นให้เป็นเงินบาทโดยใช้อัตราแลกเปลี่ยน ณ วันที่ที่เกิดรายการและแปลงค่าสินทรัพย์และหนี้สินที่เป็นตัวเงินที่เป็นเงินตราต่างประเทศ ณ วันที่ในงบแสดงฐานะการเงินให้เป็นเงินบาทโดยใช้อัตราแลกเปลี่ยน ณ วันนั้น กำไรและขาดทุนที่เกิดจากรับหรือจ่ายชำระที่เป็นเงินตราต่างประเทศและที่เกิดจากการแปลงค่าสินทรัพย์และหนี้สินที่เป็นตัวเงินดังกล่าว ได้บันทึกทันทีในงบกำไรขาดทุนเบ็ดเสร็จ

ลูกหนี้และเจ้าหนี้ตามสัญญาแลกเปลี่ยนเงินตราต่างประเทศจะถูกแปลงค่าเป็นเงินบาท โดยใช้อัตราแลกเปลี่ยน ณ วันที่ในงบแสดงฐานะการเงิน กำไร (ขาดทุน) ที่ยังไม่เกิดขึ้นจากการแปลงค่าเงินตราต่างประเทศดังกล่าวจะถูกบันทึกในงบกำไรขาดทุนเบ็ดเสร็จ

##### เครื่องมือทางการเงิน

สินทรัพย์ทางการเงินที่แสดงในงบแสดงฐานะการเงิน ประกอบด้วย เงินสดและรายการเทียบเท่าเงินสด เงินลงทุนชั่วคราว ลูกหนี้การค้าและลูกหนี้อื่น และเงินให้กู้ยืม หนี้สินทางการเงินที่แสดงในงบแสดงฐานะการเงินประกอบด้วย เจ้าหนี้การค้าและเจ้าหนี้อื่น หนี้สินภายใต้สัญญาเช่าซื้อและเงินกู้ยืม ซึ่งนโยบายการบัญชีเฉพาะสำหรับรายการแต่ละรายการได้เปิดเผยแยกไว้ในแต่ละหัวข้อที่เกี่ยวข้อง

##### ส่วนงานดำเนินงาน

ผลการดำเนินงานตามส่วนงานซึ่งรายงานให้คณะกรรมการบริหารของบริษัท (คณะกรรมการ) ซึ่งถือว่าเป็นผู้มีอำนาจตัดสินใจสูงสุดด้านการดำเนินงานของบริษัท ประกอบไปด้วยรายการที่เกี่ยวข้องโดยตรงกับผลการดำเนินงานของส่วนงานนั้น รวมไปถึงรายการที่ได้รับการปันส่วนภายใต้สมมติฐานที่สมเหตุสมผล รายการที่ไม่ได้รับการปันส่วนเพื่อนำเสนอในส่วนงานดำเนินงานประกอบด้วยสินทรัพย์อื่น ๆ ที่ไม่ใช่ลูกหนี้การค้า รายได้อื่นและค่าใช้จ่ายส่วนกลางของสำนักงาน และค่าใช้จ่ายภาษีเงินได้ คณะกรรมการจะทำการสอบทานผลการดำเนินงานของส่วนงานดำเนินงานอย่างสม่ำเสมอ เพื่อใช้ในการตัดสินใจในการจัดสรรทรัพยากรให้กับส่วนงานและประเมินผลการปฏิบัติงาน โดยอาศัยข้อมูลทางการเงินซึ่งแยกตามส่วนงานอย่างเหมาะสม

##### ภาษีเงินได้

ภาษีเงินได้ประกอบด้วยภาษีเงินได้ปัจจุบันและภาษีเงินได้รอการตัดบัญชี

##### ภาษีเงินได้ปัจจุบัน

กลุ่มบริษัทบันทึกภาษีเงินได้ปัจจุบันตามจำนวนที่คาดว่าจะจ่ายให้แก่หน่วยงานจัดเก็บภาษีของรัฐ โดยคำนวณจากกำไรทางภาษีตามหลักเกณฑ์ที่กำหนดในกฎหมายภาษีอากร

#### 4. สรุปนโยบายการบัญชีที่สำคัญ (ต่อ)

##### ภาษีเงินได้รอการตัดบัญชี

กลุ่มบริษัทบันทึกภาษีเงินได้รอการตัดบัญชีของผลแตกต่างชั่วคราวระหว่างราคาตามบัญชีของสินทรัพย์และหนี้สิน ณ วันสิ้นรอบระยะเวลารายงานกับฐานภาษีของสินทรัพย์และหนี้สินที่เกี่ยวข้องนั้น โดยใช้อัตราภาษีที่มีผลบังคับใช้อยู่หรือที่คาดได้ค่อนข้างแน่ว่าจะมีผลบังคับใช้ภายในสิ้นรอบระยะเวลาที่รายงาน และคาดว่าอัตราภาษีดังกล่าวจะนำไปใช้เมื่อสินทรัพย์ภาษีเงินได้รอการตัดบัญชีที่เกี่ยวข้องได้รับประโยชน์ หรือหนี้สินภาษีเงินได้รอการตัดบัญชีได้มีการจ่ายชำระ

กลุ่มบริษัทรับรู้หนี้สินภาษีเงินได้รอการตัดบัญชีของผลแตกต่างชั่วคราวที่ต้องเสียภาษีทุกรายการ แต่รับรู้สินทรัพย์ภาษีเงินได้รอการตัดบัญชีสำหรับผลแตกต่างชั่วคราวที่ใช้หักภาษี รวมทั้งขาดทุนทางภาษีที่ยังไม่ได้ใช้ในจำนวนเท่าที่มีความเป็นไปได้ค่อนข้างแน่ที่กลุ่มบริษัทจะมีกำไรทางภาษีในอนาคตเพียงพอที่จะใช้ประโยชน์จากผลแตกต่างชั่วคราวที่ใช้หักภาษีและขาดทุนทางภาษีที่ยังไม่ได้ใช้นั้น

กลุ่มบริษัทจะทบทวนมูลค่าตามบัญชีของสินทรัพย์ภาษีเงินได้รอการตัดบัญชีทุกสิ้นรอบระยะเวลารายงานและจะทำการปรับลดมูลค่าตามบัญชีดังกล่าวหากมีความเป็นไปได้ค่อนข้างแน่ที่บริษัทจะไม่มีกำไรทางภาษีเพียงพอต่อการนำสินทรัพย์ภาษีเงินได้รอการตัดบัญชีทั้งหมดหรือบางส่วนมาใช้ประโยชน์

กลุ่มบริษัทจะบันทึกภาษีเงินได้รอการตัดบัญชีโดยตรงไปยังส่วนของผู้ถือหุ้นหากภาษีที่เกิดขึ้นเกี่ยวข้องกับรายการที่ได้บันทึกโดยตรงไปยังส่วนของผู้ถือหุ้น

สินทรัพย์ภาษีเงินได้รอการตัดบัญชีและหนี้สินภาษีเงินได้รอการตัดบัญชี จะแสดงหักกลบกันก็ต่อเมื่อบริษัท มีสิทธิตามกฎหมายที่จะนำสินทรัพย์ภาษีเงินได้ของงวดปัจจุบันมาหักลบกับหนี้สินภาษีเงินได้ของงวดปัจจุบัน และทั้งสินทรัพย์ภาษีเงินได้รอการตัดบัญชีและหนี้สินภาษีเงินได้รอการตัดบัญชีเกี่ยวข้องกับภาษีเงินได้ที่ประเมินโดยหน่วยงานจัดเก็บภาษีหน่วยงานเดียวกัน โดยการเรียกเก็บเป็นหน่วยภาษีเดียวกัน หรือหน่วยภาษีต่างกันซึ่งตั้งใจจะจ่ายหนี้สินและสินทรัพย์ภาษีเงินได้ของงวดปัจจุบันด้วยยอดสุทธิ

## 5. รายการบัญชีกับบุคคลหรือกิจการที่เกี่ยวข้องกัน

สินทรัพย์ หนี้สิน รายได้ ต้นทุน และค่าใช้จ่าย ส่วนหนึ่งของบริษัทเกิดจากรายการบัญชีกับบุคคลหรือกิจการที่เกี่ยวข้องกัน บุคคลหรือกิจการที่เกี่ยวข้องกัน หมายถึง บุคคลหรือกิจการที่อยู่ภายใต้การควบคุมของบริษัท หรือสามารถควบคุมบริษัททั้งทางตรงและทางอ้อม หรือมีอิทธิพลอย่างเป็นสาระสำคัญในการตัดสินใจด้านการเงินหรือการดำเนินงานของบริษัท

ลักษณะของความสัมพันธ์กับบุคคลหรือกิจการที่เกี่ยวข้องกันเป็นดังนี้

	ลักษณะความสัมพันธ์	
	2556	2555
<b>บริษัทย่อย</b>		
บริษัท เอส ที ซี สตีล จำกัด	ถือหุ้นทั้งหมดโดยบริษัท	ถือหุ้นทั้งหมดโดยบริษัท
บริษัท เอเชีย เมทัลแพปบริเคชั่น จำกัด	ถือหุ้นร้อยละ 55 และกรรมการร่วมกัน	ถือหุ้นร้อยละ 55 และกรรมการร่วมกัน
<b>บริษัทร่วม</b>		
บริษัท สางสินค้าผ่านแดนเวียงจันทน์ จำกัด	ถือหุ้นร้อยละ 40 และกรรมการร่วมกัน	ถือหุ้นร้อยละ 40 และกรรมการร่วมกัน
<b>บริษัทที่เกี่ยวข้องกัน</b>		
บริษัท ทวีโชค พาณิช จำกัด	ถือหุ้นโดยญาติสนิทของกรรมการ	ถือหุ้นโดยญาติสนิทของกรรมการ
บริษัท จี สตีล จำกัด (มหาชน)	มีผู้ถือหุ้นร่วมกัน	มีผู้ถือหุ้นร่วมกัน
บริษัท เพิ่มสิน สตีลเวคส์ จำกัด (มหาชน)	ถือหุ้นโดยญาติสนิทของกรรมการ	ถือหุ้นโดยญาติสนิทของกรรมการ
บริษัท เพิ่มสหายสตีล จำกัด	ถือหุ้นโดยญาติสนิทของกรรมการ	ถือหุ้นโดยญาติสนิทของกรรมการ
บริษัท เพิ่มชัย พาณิชย์ จำกัด	ถือหุ้นโดยญาติสนิทของกรรมการ	ถือหุ้นโดยญาติสนิทของกรรมการ
บริษัท สตีลเซ็นเตอร์ (ประเทศไทย) จำกัด	ถือหุ้นโดยญาติสนิทของกรรมการ	ถือหุ้นโดยญาติสนิทของกรรมการ
บริษัท จี เจ สตีล จำกัด (มหาชน)	มีกรรมการร่วมกัน	มีกรรมการร่วมกัน
นโยบายการกำหนดราคาสำหรับแต่ละรายการอธิบายได้ดังต่อไปนี้		
รายการ	นโยบายการคิดราคา	
รายได้จากการขายสินค้าและให้บริการ	คิดราคาใกล้เคียงกับราคาที่คิดแก่บุคคลภายนอก	
ซื้อสินค้า วัตถุดิบและบริการ	คิดราคาใกล้เคียงกับราคาซื้อจากบุคคลภายนอก	
ดอกเบี้ยรับ	อัตราใกล้เคียงกับต้นทุนการกู้ยืมเฉลี่ยของบริษัท ไม่มีการคิดดอกเบี้ยสำหรับเงินให้กู้ยืมแก่พนักงานบริษัท	
รายได้อื่น	คิดราคาที่ตกลงร่วมกันตามสัญญา	

**5. รายการบัญชีกับบุคคลหรือกิจการที่เกี่ยวข้องกัน (ต่อ)**

รายได้และค่าใช้จ่ายที่มีสาระสำคัญที่เกิดขึ้นระหว่างบุคคลหรือกิจการที่เกี่ยวข้องกันสำหรับปีสิ้นสุดวันที่ 31 ธันวาคม 2556 และ 2555 มีดังนี้

	พันบาท			
	งบการเงินรวม		งบการเงินเฉพาะกิจการ	
	2556	2555	2556	2555
<b>รายได้จากการขายสินค้าและให้บริการ</b>				
บริษัท ทวีโชค พาณิช จำกัด	92,193	69,848	92,193	69,848
บริษัท เพิ่มชัย พาณิชย์ จำกัด	166	-	166	-
รวม	92,359	69,848	92,359	69,848
<b>รายได้อื่นและดอกเบี้ยรับ</b>				
บริษัท เอส ที ซี สตีล จำกัด	-	-	90	119
บริษัท ทวีโชค พาณิช จำกัด	1,891	1,284	1,891	1,284
บริษัท เพิ่มชัย พาณิชย์ จำกัด	257	234	257	234
รวม	2,148	1,518	2,238	1,637
<b>ซื้อสินค้า วัตถุดิบ และบริการ</b>				
บริษัท เอส ที ซี สตีล จำกัด	-	-	6,128	2,279
บริษัท ทวีโชค พาณิช จำกัด	1,103	1,936	1,103	1,936
บริษัท เพิ่มสิน สตีลเวคส์ จำกัด (มหาชน)	45,407	-	45,407	-
บริษัท จี เจ สตีล จำกัด (มหาชน)	64,945	231,164	64,945	231,164
รวม	111,455	233,100	117,583	235,379



**5. รายการบัญชีกับบุคคลหรือกิจการที่เกี่ยวข้องกัน (ต่อ)**

ยอดคงเหลือที่มีสาระสำคัญกับบุคคลหรือกิจการที่เกี่ยวข้องกัน ณ วันที่ 31 ธันวาคม 2556 และ 2555 มีดังนี้

	พันบาท			
	งบการเงินรวม		งบการเงินเฉพาะกิจการ	
	2556	2555	2556	2555
<b>ลูกหนี้การค้าและลูกหนี้อื่น</b>				
บริษัท เอส ที ซี สตีล จำกัด	-	-	10	11
บริษัท ทวีโชค พาณิช จำกัด	278	14,257	278	14,257
บริษัท จี สตีล จำกัด (มหาชน)	-	1,496	-	-
บริษัท เพิ่มชัย พาณิชย์ จำกัด	-	30	-	30
<b>รวม</b>	<b>278</b>	<b>15,783</b>	<b>288</b>	<b>14,298</b>
<b>เงินให้กู้ยืมระยะสั้นและดอกเบี้ยค้างรับ</b>				
บริษัท เอส ที ซี สตีล จำกัด (ดอกเบี้ยร้อยละ 4.92 ต่อปี)	-	-	26,000	30,512
บุคคลที่เกี่ยวข้องอื่น (ไม่มีดอกเบี้ย)	731	835	731	835
<b>รวม</b>	<b>731</b>	<b>835</b>	<b>26,731</b>	<b>31,347</b>
<b>เงินจ่ายล่วงหน้าค่าสินค้า (หมายเหตุ 9)</b>				
บริษัท เพิ่มสิน สตีลเวคส์ จำกัด (มหาชน)	-	1,163	-	1,163
บริษัท จี สตีล จำกัด (มหาชน)	1,308	19,501	1,308	19,501
บริษัท จี เจ สตีล จำกัด (มหาชน)	-	86,232	-	86,232
<b>รวม</b>	<b>1,308</b>	<b>106,896</b>	<b>1,308</b>	<b>106,896</b>
หัก ค่าเผื่อนี้สงสัยจะสูญ	-	(9,000)	-	(9,000)
<b>สุทธิ</b>	<b>1,308</b>	<b>97,896</b>	<b>1,308</b>	<b>97,896</b>
<b>เจ้าหนี้การค้าและเจ้าหนี้อื่น</b>				
บริษัท เอส ที ซี สตีล จำกัด	-	-	880	1,001
บริษัท ทวีโชค พาณิช จำกัด	221	286	221	286
บริษัท เพิ่มสิน สตีลเวคส์ จำกัด (มหาชน)	5,892	-	5,892	-
<b>รวม</b>	<b>6,113</b>	<b>286</b>	<b>6,993</b>	<b>1,287</b>
<b>เงินรับล่วงหน้าค่าก่อสร้าง</b>				
บริษัท จี สตีล จำกัด (มหาชน)	-	7,664	-	-

## 5. รายการบัญชีกับบุคคลหรือกิจการที่เกี่ยวข้องกัน (ต่อ)

เงินให้กู้ยืมระยะสั้นและดอกเบี้ยค้างรับแก่บุคคลหรือกิจการที่เกี่ยวข้องกัน มีรายการเคลื่อนไหวที่เป็นสาระสำคัญในระหว่างปี ดังนี้

	พันบาท	
	งบการเงินรวม	งบการเงินเฉพาะกิจการ
ณ วันที่ 1 มกราคม 2555	849	31,361
ให้กู้เพิ่ม	1,078	1,078
รับชำระ	(1,092)	(1,092)
ณ วันที่ 31 ธันวาคม 2555	835	31,347
ให้กู้เพิ่ม	287	287
รับชำระ	(391)	(4,903)
ณ วันที่ 31 ธันวาคม 2556	731	26,731

## 6. ลูกหนี้การค้าและลูกหนี้อื่น – บริษัทอื่น

	พันบาท			
	งบการเงินรวม		งบการเงินเฉพาะกิจการ	
	2556	2555	2556	2555
ลูกหนี้การค้า	492,956	759,951	491,873	758,868
เช็ครับลงวันที่ล่วงหน้า	111,225	162,979	109,375	155,962
รวม	604,181	922,930	601,248	914,830
หัก ค่าเผื่อหนี้สงสัยจะสูญ	(79,484)	(89,700)	(76,551)	(84,764)
ลูกหนี้การค้า – สุทธิ	524,697	833,230	524,697	830,066
ลูกหนี้อื่น				
- ค่าใช้จ่ายจ่ายล่วงหน้า	2,243	1,727	1,805	
- เงินทดรองจ่าย	12,337	9,092	12,057	
- ภาษีมูลค่าเพิ่มค้างรับ	85	7,676	-	
รวม	14,665	18,495	13,862	17,720
รวมลูกหนี้การค้าและลูกหนี้อื่น	539,362	851,725	538,559	847,786

## 6. ลูกหนี้การค้าและลูกหนี้อื่น – บริษัทอื่น (ต่อ)

ยอดลูกหนี้การค้า – กิจการอื่น ณ วันที่ 31 ธันวาคม 2556 และ 2555 แยกตามอายุหนี้ได้ดังนี้

	พันบาท			
	งบการเงินรวม		งบการเงินเฉพาะกิจการ	
	2556	2555	2556	2555
ยังไม่ถึงกำหนดชำระ	378,792	658,663	378,792	655,499
เกินกำหนดชำระไม่เกิน 3 เดือน	129,684	160,633	129,684	160,633
เกินกำหนดชำระ 3 - 6 เดือน	1,707	7,163	1,707	7,163
เกินกำหนดชำระ 6 - 12 เดือน	4,683	3,439	4,683	3,439
เกินกำหนดชำระตั้งแต่ 12 เดือน ขึ้นไป	89,315	93,032	86,382	88,096
รวม	604,181	922,930	601,248	914,830
หัก ค่าเผื่อหนี้สงสัยจะสูญ	(79,484)	(89,700)	(76,551)	(84,764)
สุทธิ	524,697	833,230	524,697	830,066

	พันบาท			
	สำหรับปีสิ้นสุดวันที่ 31 ธันวาคม			
	งบการเงินรวม		งบการเงินเฉพาะกิจการ	
	2556	2555	2556	2555
หนี้สงสัยจะสูญ (กลับรายการ)	(10,216)	(5,967)	(8,213)	287

## 7. ลูกหนี้การค้าและลูกหนี้อื่น – กิจการที่เกี่ยวข้องกัน

ยอดลูกหนี้การค้า – กิจการที่เกี่ยวข้องกัน ณ วันที่ 31 ธันวาคม 2556 และ 2555 แยกตามอายุหนี้ได้ดังนี้

	พันบาท			
	งบการเงินรวม		งบการเงินเฉพาะกิจการ	
	2556	2555	2556	2555
ยังไม่ถึงกำหนดชำระ	278	12,153	288	12,164
เกินกำหนดชำระไม่เกิน 3 เดือน	-	2,134	-	2,134
เกินกำหนดชำระตั้งแต่ 12 เดือน ขึ้นไป	-	1,496	-	-
รวม	278	15,783	288	14,298

## 8. สินค้าคงเหลือ

	พันบาท			
	งบการเงินรวม		งบการเงินเฉพาะกิจการ	
	2556	2555	2556	2555
สินค้าสำเร็จรูป	578,161	571,391	575,858	569,089
งานระหว่างทำ	4,072	6,640	4,072	6,640
วัตถุดิบ	540,960	582,014	537,855	578,909
วัสดุสิ้นเปลือง	1,773	2,126	1,600	1,952
รวม	1,124,966	1,162,171	1,119,385	1,156,590
หัก ค่าเผื่อการลดมูลค่าสินค้าคงเหลือ	(23,208)	(22,812)	(22,500)	(22,500)
สุทธิ	1,101,758	1,139,359	1,096,885	1,134,090

## 9. เงินจ่ายล่วงหน้าค่าสินค้า

	พันบาท	
	งบการเงินรวมและ งบการเงินเฉพาะกิจการ	
	2556	2555
เงินจ่ายล่วงหน้าค่าสินค้า		
- บริษัทอื่น	156,652	159,960
- กิจการที่เกี่ยวข้องกัน		
บริษัท เพิ่มสิน สตีลเวคส์ จำกัด (มหาชน)	-	1,163
บริษัท จี สตีล จำกัด (มหาชน)	1,308	19,501
บริษัท จี เจ สตีล จำกัด (มหาชน)	-	86,232
	1,308	106,896
หัก ค่าเผื่อนี้สงสัยจะสูญ	-	(9,000)
สุทธิ	1,308	97,896
รวม	157,960	257,856

## 9. เงินจ่ายล่วงหน้าค่าสินค้า (ต่อ)

ตามงบการเงินรวม และงบการเงินเฉพาะกิจการ ณ วันที่ 31 ธันวาคม 2555 บริษัทมีเงินจ่ายล่วงหน้าค่าสินค้าให้แก่บริษัทที่เกี่ยวข้องกันซึ่งเป็นผู้ผลิตและจำหน่ายเหล็กแผ่นรีดร้อนชนิดม้วน 2 ราย จำนวนเงินรวม 104.73 ล้านบาท บริษัทผู้ผลิตดังกล่าวไม่ได้จัดส่งสินค้าให้แก่บริษัทตามที่ตกลงกัน ดังนั้น บริษัทจึงได้หยุดการทำธุรกรรมการค้าระหว่างกันชั่วคราว และขอให้บริษัทผู้ผลิตดังกล่าวจ่ายชำระคืนเงินจ่ายล่วงหน้าค่าสินค้า อย่างไรก็ตาม บริษัทผู้ผลิตดังกล่าวไม่สามารถจ่ายชำระหนี้ให้แก่บริษัทได้ ต่อมาบริษัทผู้ผลิตดังกล่าวได้มีหนังสือสัญญาประนีประนอมกับบริษัทโดยบริษัทผู้ผลิตดังกล่าวจะจ่ายชำระหนี้ทั้งหมดโดยการออกหุ้นสามัญเพิ่มทุนของบริษัทผู้ผลิตดังกล่าว ซึ่งเป็นหลักทรัพย์จดทะเบียนในตลาดหลักทรัพย์แห่งประเทศไทย จำนวน 212,460,000 หุ้น ในราคาเสนอขายหุ้นละ 0.50 บาท และมีราคาปิดในตลาดหลักทรัพย์แห่งประเทศไทย ณ วันโอนหุ้นในราคาหุ้นละ 0.30 บาท คิดเป็นมูลค่ายุติธรรมของหลักทรัพย์ที่ได้รับโอนเพื่อชำระหนี้เป็นมูลค่า 63.73 ล้านบาท บริษัทมีผลขาดทุนจากการรับชำระหนี้จำนวนทั้งสิ้น 41.0 ล้านบาท ซึ่งบริษัทได้รับรู้เป็นหนี้สงสัยจะสูญในงบกำไรขาดทุนเบ็ดเสร็จจในปี 2555 จำนวน 9.0 ล้านบาท ในไตรมาสหนึ่งปี 2556 จำนวน 30.4 ล้านบาทและในไตรมาสสองปี 2556 จำนวน 1.6 ล้านบาท สำหรับเงินลงทุนในหุ้นสามัญที่ได้รับ บริษัทแสดงเป็นเงินลงทุนหลักทรัพย์เพื่อขายตามหมายเหตุประกอบงบการเงินข้อ 12

ณ วันที่ 31 ธันวาคม 2556 การทำสัญญาประนีประนอมหนี้ที่ทำกับบริษัทดังกล่าว ซึ่งเป็นรายการที่เกี่ยวข้องกันอยู่ระหว่างการดำเนินการเพื่อขอสดยบันรับรองรายการจากที่ประชุมผู้ถือหุ้นของบริษัท

## 10. เงินฝากประจำที่ติดภาระค้ำประกัน

ณ วันที่ 31 ธันวาคม 2556 กลุ่มบริษัทและบริษัทมีเงินฝากประจำกับธนาคารพาณิชย์หลายแห่งจำนวนเงิน 87.36 ล้านบาท และ 86.43 ล้านบาทตามลำดับ (31 ธันวาคม 2555: 76.70 ล้านบาทและ 75.79 ล้านบาทในงบการเงินรวมและงบการเงินเฉพาะกิจการ) เงินฝากประจำดังกล่าวได้นำไปเป็นหลักทรัพย์เพื่อค้ำประกันวงเงินเบิกเกินบัญชีและเงินกู้ยืมระยะสั้นจากสถาบันการเงิน (หมายเหตุประกอบ งบการเงินข้อ 15) และค้ำประกันการจ่ายชำระค่าใช้ไฟฟ้าของกลุ่มบริษัท

## 11. เงินลงทุนในบริษัทย่อย และบริษัทร่วม

	งบการเงินเฉพาะกิจการ				
	ทุนที่ชำระแล้ว		อัตราร้อยละของการถือหุ้น		
	2556	2555	2556	2555	2555
<b>บริษัทย่อย</b>					
บจก. เอส ที ซี สตีล	20,000	100	100	20,000	20,000
บจก. เอเชีย เมทัลแพปบริเคชั่น	20,000	55	55	11,000	11,000
รวม				31,000	31,000
หัก ค่าเผื่อการด้อยค่าเงินลงทุนในบริษัท เอเชีย เมทัลแพปบริเคชั่น จำกัด				(9,000)	(9,000)
เงินลงทุนในบริษัทย่อย				22,000	22,000
<b>บริษัทร่วม</b>					
บจก. สางสินค้าผ่านแดนเวียงจันทน์	USD 500,000	40	40	6,686	6,686
หัก ค่าเผื่อการด้อยค่าเงินลงทุนในบริษัทร่วม				(6,600)	(6,600)
เงินลงทุนในบริษัทร่วม				86	86
<b>เงินลงทุนในบริษัทย่อยและบริษัทร่วม</b>				22,086	22,086



## 11. เงินลงทุนในบริษัทย่อย และบริษัทร่วม (ต่อ)

ณ วันที่ 31 ธันวาคม 2556 บริษัท เอเซีย เมทัลแพปบริเคชั่น จำกัด ซึ่งเป็นบริษัทย่อย และ บริษัท สางสินค้าผ่านแดนเวียงจันทน์ จำกัด ซึ่งเป็นบริษัทร่วม ประสบผลขาดทุนจากการดำเนินงานอย่างต่อเนื่องและมีผลขาดทุนสะสม บริษัทพิจารณาค่าเผื่อการด้อยค่าเงินลงทุนในบริษัทดังกล่าวบางส่วนจำนวน 9.0 ล้านบาท และ 6.6 ล้านบาทตามลำดับ

เงินลงทุนในบริษัทร่วมแสดงในงบการเงินรวมมีรายละเอียดดังต่อไปนี้

	ทุนที่ชำระแล้ว	อัตราร้อยละของการถือหุ้น		พันบาท	
				มูลค่าเงินลงทุนตามวิธีส่วนได้เสีย	
		2556	2555	2556	2555
<b>บริษัทร่วม</b>					
บจก. สางสินค้าผ่านแดนเวียงจันทน์	USD 500,000	40	40	287	287

บริษัทย่อยและบริษัทร่วมทั้ง 3 บริษัทมีลักษณะการดำเนินธุรกิจดังต่อไปนี้

- 1) บริษัท เอส ที ซี สตีล จำกัด ดำเนินธุรกิจหลักในธุรกิจผลิตและรับจ้างผลิตเหล็กท่อและเหล็กตัวซี
- 2) บริษัท เอเซีย เมทัลแพปบริเคชั่น จำกัด ดำเนินธุรกิจหลักในธุรกิจให้บริการประกอบติดตั้งโครงสร้างเหล็กและก่อสร้างโรงงานบริษัทดังกล่าวได้หยุดดำเนินธุรกิจแล้วตั้งแต่วันที่ 2554
- 3) บริษัท สางสินค้าผ่านแดนเวียงจันทน์ จำกัด เป็นบริษัทจดทะเบียนในสาธารณรัฐประชาธิปไตยประชาชนลาว ดำเนินธุรกิจหลักในธุรกิจให้บริการระบบคลังสินค้าปลอดภาษีที่ด่านชายแดนสาธารณรัฐประชาธิปไตยประชาชนลาว ณ วันที่ 31 ธันวาคม 2556 บริษัทดังกล่าวยังไม่เริ่มดำเนินธุรกิจ

## 12. เงินลงทุนในหลักทรัพย์ซื้อขาย

	พันบาท	
	งบการเงินรวมและงบการเงินเฉพาะกิจการ	
	2556	2555
ราคาทุน	63,738	-
การเปลี่ยนแปลงมูลค่ายุติธรรมของเงินลงทุน	(42,492)	-
มูลค่ายุติธรรม	21,246	-

### 13. ที่ดิน อาคารและอุปกรณ์

งบการเงินรวม (พันบาท)

ที่ดิน	อาคารและส่วน		เครื่องจักรและ		เครื่องตกแต่ง และ		งานระหว่าง	รวม
	ปรับปรุงสิ่งปลูกสร้าง	อุปกรณ์โรงงาน	ยานพาหนะ	เครื่องใช้สำนักงาน	ก่อสร้าง			
<u>ราคาทุน</u>								
ยอดคงเหลือ ณ วันที่ 1 มกราคม 2555	186,823	429,963	456,416	29,126	30,333	205,598	1,338,259	
ซื้อสินทรัพย์	-	148	8,161	1,126	2,656	65,865	77,956	
รับโอนมาจากเงินทดรองจ่ายค่าเครื่องจักร	-	-	20,579	-	-	-	20,579	
รับโอน (โอนออก)	-	41,557	166,083	-	-	(207,640)	-	
จำหน่ายสินทรัพย์	-	-	-	(74)	-	(1,132)	(1,206)	
ยอดคงเหลือ ณ วันที่ 31 ธันวาคม 2555	186,823	471,668	651,239	30,178	32,989	62,691	1,435,588	
ซื้อสินทรัพย์	-	63	8,630	3,668	3,278	34,088	49,727	
จำหน่าย/ตัดจำหน่ายสินทรัพย์	-	-	-	(3,860)	-	(336)	(4,196)	
ยอดคงเหลือ ณ วันที่ 31 ธันวาคม 2556	186,823	471,731	659,869	29,986	36,267	96,443	1,481,119	
<u>ค่าเสื่อมราคาสะสม</u>								
ยอดคงเหลือ ณ วันที่ 1 มกราคม 2555	-	104,344	162,216	14,881	21,941	-	303,382	
ค่าเสื่อมราคาสำหรับปี	-	21,854	50,554	3,575	3,573	-	79,556	
จำหน่ายสินทรัพย์	-	-	-	(18)	-	-	(18)	
ยอดคงเหลือ ณ วันที่ 31 ธันวาคม 2555	-	126,198	212,770	18,438	25,514	-	382,920	
ค่าเสื่อมราคาสำหรับปี	-	30,730	62,484	3,902	2,852	-	99,968	
จำหน่ายสินทรัพย์	-	-	-	(1,000)	-	-	(1,000)	
ยอดคงเหลือ ณ วันที่ 31 ธันวาคม 2556	-	156,928	275,254	21,340	28,366	-	481,888	



### 13. ที่ดิน อาคารและอุปกรณ์ (ต่อ)

ที่ดิน	งบการเงินรวม (พันบาท)						รวม
	อาคารและส่วน ปรับปรุงสิ่งปลูกสร้าง	เครื่องจักรและ อุปกรณ์โรงงาน	ยานพาหนะ	เครื่องตกแต่ง และ เครื่องใช้สำนักงาน	งานระหว่าง ก่อสร้าง		
<u>มูลค่าสุทธิตามบัญชี</u>							
31 ธันวาคม 2555	186,823	345,470	438,469	11,740	7,475	62,691	1,052,668
31 ธันวาคม 2556	186,823	314,803	384,615	8,646	7,901	96,443	999,231
<u>ค่าเสื่อมราคาซึ่งรวมอยู่ในงบกำไรขาดทุนเบ็ดเสร็จรวม สำหรับปีสิ้นสุดวันที่ 31 ธันวาคม</u>							
2555							79,556
2556							99,968
<u>งบการเงินเฉพาะกิจการ (พันบาท)</u>							
ที่ดิน	อาคารและส่วน ปรับปรุงสิ่งปลูกสร้าง	เครื่องจักรและ อุปกรณ์โรงงาน	ยานพาหนะ	เครื่องตกแต่ง และ เครื่องใช้สำนักงาน	งานระหว่าง ก่อสร้าง	รวม	
<u>ราคาทุน</u>							
ยอดคงเหลือ ณ วันที่ 1 มกราคม 2555	165,442	392,898	435,710	28,462	25,048	201,690	1,249,250
ซื้อสินทรัพย์	-	148	8,161	1,126	2,656	65,865	77,956
รับโอนมาจากเงินทดรองจ่ายค่าเครื่องจักร	-	-	20,579	-	-	-	20,579
รับโอน (โอนออก)	-	41,557	166,083	-	-	(207,640)	-
จำหน่ายสินทรัพย์	-	-	-	(74)	-	-	(74)
ยอดคงเหลือ ณ วันที่ 31 ธันวาคม 2555	165,442	434,603	630,533	29,514	27,704	59,915	1,347,711

### 13. ที่ดิน อาคารและอุปกรณ์ (ต่อ)

#### งบการเงินเฉพาะกิจการ (พันบาท)

ที่ดิน	อาคารและส่วน		เครื่องจักรและ		เครื่องตกแต่ง และ		งานระหว่าง	รวม
	ปรับปรุงสิ่งปลูกสร้าง	อุปกรณ์โรงงาน	ยานพาหนะ	เครื่องใช้สำนักงาน	ก่อสร้าง			
ยอดคงเหลือ ณ วันที่ 31 ธันวาคม 2555 (ต่อ)	165,442	434,603	630,533	29,514	27,704	59,915	1,347,711	
ซื้อสินทรัพย์	-	63	8,630	3,668	3,278	34,088	49,727	
จำหน่าย/ตัดจำหน่ายสินทรัพย์	-	-	-	(3,860)	-	(336)	(4,196)	
ยอดคงเหลือ ณ วันที่ 31 ธันวาคม 2556	165,442	434,666	639,163	29,322	30,982	93,667	1,393,242	
ค่าเสื่อมราคาสะสม								
ยอดคงเหลือ ณ วันที่ 1 มกราคม 2555	-	89,631	146,154	14,217	20,085	-	270,087	
ค่าเสื่อมราคาสำหรับปี	-	20,100	49,098	3,575	3,280	-	76,053	
จำหน่ายสินทรัพย์	-	-	-	(18)	-	-	(18)	
ยอดคงเหลือ ณ วันที่ 31 ธันวาคม 2555	-	109,731	195,252	17,774	23,365	-	346,122	
ค่าเสื่อมราคาสำหรับปี	-	28,976	61,030	3,902	2,569	-	96,477	
จำหน่ายสินทรัพย์	-	-	-	(1,000)	-	-	(1,000)	
ยอดคงเหลือ ณ วันที่ 31 ธันวาคม 2556	-	138,707	256,282	20,676	25,934	-	441,599	
มูลค่าสุทธิตามบัญชี								
31 ธันวาคม 2555	165,442	324,872	435,281	11,740	4,339	59,915	1,001,589	
31 ธันวาคม 2556	165,442	295,959	382,881	8,646	5,048	93,667	951,643	
ค่าเสื่อมราคาซึ่งรวมอยู่ในงบกำไรขาดทุนเบ็ดเสร็จ สำหรับปีสิ้นสุดวันที่ 31 ธันวาคม								
2555							76,053	
2556							96,477	

### 13. ที่ดิน อาคารและอุปกรณ์ (ต่อ)

ที่ดิน สิ่งปลูกสร้าง เครื่องจักร และเครื่องจักรระหว่างติดตั้งในงบการเงินรวมและงบการเงินเฉพาะกิจการมูลค่า 535.18 ล้านบาท และ 493.33 ล้านบาท ตามลำดับ (31 ธันวาคม 2555: มูลค่า 457.25 ล้านบาทและ 412.27 ล้านบาทในงบการเงินรวมและงบการเงินเฉพาะกิจการ) ได้ถูกจัดจำนองไว้เป็นหลักประกันวงเงินกู้ระยะสั้นและระยะยาวจากสถาบันการเงิน (หมายเหตุประกอบงบการเงินข้อ 15 และ 17)

ณ วันที่ 31 ธันวาคม 2556 สินทรัพย์ภายใต้สัญญาเช่าซื้อที่กลุ่มบริษัทเป็นผู้เช่าได้รวมแสดงในรายการข้างต้น คือ ยานพาหนะ มีราคาตามบัญชีจำนวน 3.88 ล้านบาท (31 ธันวาคม 2555: จำนวน 4.46 ล้านบาท)

ที่ดินของบริษัทได้มีการประเมินใหม่เมื่อวันที่ 13 ธันวาคม 2554 โดยผู้ประเมินราคาอิสระ การประเมินราคาได้ทำตามเกณฑ์ ราคาตลาดตามสภาพการใช้งานที่เป็นอยู่ (Market Approach) ราคาตามบัญชีของที่ดินได้ปรับให้เป็นไปตามราคาประเมินใหม่ และส่วนเกินทุนที่เกิดขึ้น (สุทธิจากภาษีเงินได้รอการตัดบัญชี) จำนวน 54.15 ล้านบาทได้บันทึกเป็นส่วนเกินทุนจากการตีราคาที่ดินซึ่งแสดงไว้ในส่วนของผู้ถือหุ้น

### 14. ลูกหนี้ (เจ้าหนี้) ตามสัญญาซื้อขายเงินตราต่างประเทศล่วงหน้า

บริษัทมีการทำสัญญาซื้อขายเงินตราต่างประเทศล่วงหน้าเพื่อป้องกันความเสี่ยงที่เกิดจากอัตราแลกเปลี่ยนเงินตราต่างประเทศสำหรับหนี้สินที่เป็นสกุลเงินดอลลาร์สหรัฐโดยมียอดเงินต่างประเทศที่ทำสัญญาจำนวน 8,068,650 เหรียญดอลลาร์สหรัฐ (31 ธันวาคม 2555: 31,021,523 เหรียญดอลลาร์สหรัฐ) รายละเอียดของยอดคงเหลือของรายการดังกล่าวมีดังนี้

	พันบาท			
	งบการเงินรวม		งบการเงินเฉพาะกิจการ	
	2556	2555	2556	2555
ลูกหนี้ตามสัญญาซื้อขายเงินตราต่างประเทศล่วงหน้า	265,857	945,713	265,857	945,713
เจ้าหนี้ตามสัญญาซื้อขายเงินตราต่างประเทศล่วงหน้า	(257,112)	(963,544)	(257,112)	(963,544)
สุทธิ	8,745	(17,831)	8,745	(17,831)

ณ วันที่ 31 ธันวาคม 2556 บริษัทมีหนี้สินทางการเงินที่เป็นเงินตราต่างประเทศส่วนที่ยังไม่ได้ป้องกันความเสี่ยงจำนวน 9.68 ล้านดอลลาร์สหรัฐ (31 ธันวาคม 2555: 34.89 ล้านดอลลาร์สหรัฐ)

**15. เงินเบิกเกินบัญชีธนาคารและเงินกู้ยืมระยะสั้นจากสถาบันการเงิน**

	พันบาท			
	งบการเงินรวม		งบการเงินเฉพาะกิจการ	
	2556	2555	2556	31 2555
เงินเบิกเกินบัญชีธนาคาร	8	-	8	-
เงินกู้ยืมระยะสั้นจากสถาบันการเงิน	1,234,531	1,428,824	1,234,531	1,428,824
หัก ดอกเบี้ยจ่ายล่วงหน้า	(246)	(701)	(246)	(701)
สุทธิ	1,234,293	1,428,123	1,234,293	1,428,123

ณ วันที่ 31 ธันวาคม 2556 กลุ่มบริษัทมีวงเงินสินเชื่อระยะสั้นเพื่อการค้ำจากสถาบันการเงินตามสัญญาเงินกู้ยืมในวงเงินสูงสุดรวม 4,320 ล้านบาท (31 ธันวาคม 2555: จำนวน 3,808 ล้านบาท) วงเงินสินเชื่อเพื่อการค้ำ ดังกล่าวประกอบด้วยเงินเบิกเกินบัญชี เลตเตอร์ออฟเครดิต ทรีสตีท ตัวสัญญาใช้เงิน การขายลดตั๋วเงิน แพคกิ้งเครดิต และหนังสือค้ำประกันธนาคาร โดยวงเงินสินเชื่อดังกล่าวมีอัตราดอกเบี้ย MOR ต่อปีสำหรับเงินเบิกเกินบัญชี (31 ธันวาคม 2555: MOR ต่อปี) และวงเงินสินเชื่ออื่น มีอัตราดอกเบี้ยตั้งแต่ร้อยละ 1.70 ถึงร้อยละ 4.35 ต่อปี (31 ธันวาคม 2555: ตั้งแต่ร้อยละ 1.70 ถึงร้อยละ 4.35 ต่อปี) และมีกำหนดชำระระหว่าง 1-6 เดือน

วงเงินสินเชื่อระยะสั้นจากสถาบันการเงินดังกล่าว ค้ำประกันโดยการจดจำนอง ที่ดิน สิ่งปลูกสร้างบนที่ดิน เครื่องจักร เครื่องจักรระหว่างติดตั้ง และเงินฝากประจำ ของทั้งบริษัทและบริษัทย่อยเป็นหลักทรัพย์ค้ำประกัน (หมายเหตุประกอบงบการเงินข้อ 10 และ 13)

**16. เจ้าหนี้การค้าและเจ้าหนี้อื่น**

	พันบาท			
	งบการเงินรวม		งบการเงินเฉพาะกิจการ	
	2556	2555	2556	2555
<b>บริษัทที่เกี่ยวข้องกัน</b>				
เจ้าหนี้การค้าและเจ้าหนี้อื่น (หมายเหตุ 5)	6,113	286	6,993	1,287
<b>กิจการอื่น</b>				
เจ้าหนี้การค้า	80,497	267,241	79,900	266,644
เจ้าหนี้อื่นๆ	72,221	78,162	65,933	72,027
รวมเจ้าหนี้การค้าและเจ้าหนี้อื่น – กิจการอื่น	152,718	345,403	145,833	338,671

**17. เงินกู้ยืมระยะยาวจากสถาบันการเงิน**

	พันบาท			
	งบการเงินรวม		งบการเงินเฉพาะกิจการ	
	2556	2555	2556	2555
เงินกู้ยืมระยะยาวจากสถาบันการเงิน	-	12,500	-	12,500
หัก ส่วนที่ถึงกำหนดชำระภายในหนึ่งปี	-	(12,500)	-	(12,500)
สุทธิ	-	-	-	-

บริษัทมีสัญญาเงินกู้ระยะยาวจากธนาคารพาณิชย์แห่งหนึ่งซึ่งมีกำหนดจ่ายชำระคืนเป็นรายไตรมาส ไตรมาสละ 6.25 ล้านบาท โดยเริ่มจ่ายชำระตั้งแต่วันที่ 25 กันยายน 2552 ถึงวันที่ 25 มิถุนายน 2556 (มีช่วงปลอดชำระเงินต้นระยะเวลา 15 เดือน) เงินกู้ดังกล่าวมีอัตราดอกเบี้ยร้อยละ MLR – 1.50 ต่อปี เริ่มตั้งแต่วันที่ 25 กรกฎาคม 2551 ถึงวันที่ 25 กรกฎาคม 2553 และร้อยละ MLR – 1.25 ต่อปี เริ่มตั้งแต่วันที่ 26 กรกฎาคม 2553 ถึงวันที่ 25 สิงหาคม 2554 หลังจากนั้นตั้งแต่วันที่ 26 สิงหาคม 2554 เป็นต้นไปคิดดอกเบี้ยในอัตรา MLR ต่อปี เงินกู้ระยะยาวจากธนาคารดังกล่าว ค้ำประกันโดยการจดจำนองที่ดินพร้อมสิ่งปลูกสร้าง รวมทั้งเครื่องจักรของทั้งบริษัทและบริษัทย่อยเป็นหลักทรัพย์ค้ำประกัน (หมายเหตุประกอบงบการเงินข้อ 13) ในระหว่างปีบริษัทได้จ่ายคืนเงินกู้ยืมดังกล่าวแล้วทั้งจำนวน

สัญญาเงินกู้ระบุข้อปฏิบัติและข้อจำกัดบางประการเช่น การดำรงอัตราส่วนหนี้สินต่อส่วนของผู้ถือหุ้นข้อจำกัดในการจ่ายเงินปันผล

**18. ภาวะผูกพันผลประโยชน์พนักงาน**

รายการกระทบยอดภาวะผูกพันผลประโยชน์พนักงาน สำหรับปีสิ้นสุดวันที่ 31 ธันวาคม มีดังนี้

	พันบาท			
	งบการเงินรวม		งบการเงินเฉพาะกิจการ	
	2556	2555	2556	2555
ภาวะผูกพัน ณ วันต้นปี	4,288	3,863	3,256	2,850
ส่วนที่เป็นค่าใช้จ่ายที่รับรู้ในงบกำไรขาดทุนเบ็ดเสร็จ ;				
- ต้นทุนบริการปัจจุบัน	360	343	330	329
- ต้นทุนดอกเบี้ย	87	82	77	77
รวม	447	425	407	406
ผลประโยชน์ที่จ่ายในระหว่างปี	-	-	-	-
ภาวะผูกพัน ณ วันสิ้นปี	4,735	4,288	3,663	3,256

## 19. หนี้สินภายใต้สัญญาเช่าซื้อ

	พันบาท			
	งบการเงินรวม		งบการเงินเฉพาะกิจการ	
	2556	2555	2556	2555
หนี้สินภายใต้สัญญาเช่าซื้อ	1,576	2,381	1,576	2,381
หัก ดอกเบี้ยเช่าซื้อรอตัดบัญชี	(120)	(206)	(120)	(206)
รวม	1,456	2,175	1,456	2,175
หัก ส่วนที่ครบกำหนดชำระภายในหนึ่งปี	(1,016)	(1,437)	(1,016)	(1,437)
สุทธิ	440	738	440	738

## 20. ภาษีเงินได้

ค่าใช้จ่ายภาษีเงินได้สำหรับปีสิ้นสุดวันที่ 31 ธันวาคม 2556 และ 2555 มีดังนี้

	พันบาท			
	งบการเงินรวม		งบการเงินเฉพาะกิจการ	
	2556	2555	2556	2555
		"ปรับปรุงใหม่"		"ปรับปรุงใหม่"
ภาษีเงินได้ปัจจุบัน :				
ค่าใช้จ่ายภาษีเงินได้ของปีปัจจุบัน	(46,547)	(57,042)	(46,547)	(57,042)
ภาษีเงินได้รอการตัดบัญชี:				
รายได้ภาษีเงินได้รอการตัดบัญชีที่เกี่ยวข้องกับ				
ผลแตกต่างชั่วคราวที่รับรู้เมื่อเริ่มแรกและที่กลับรายการ	5,137	5,104	5,137	5,104
ค่าใช้จ่ายภาษีเงินได้รอการตัดบัญชีที่เกิดจากการ				
ลดอัตราภาษีเงินได้	(4,054)	-	(4,054)	-
ค่าใช้จ่ายภาษีเงินได้ที่แสดงอยู่ในงบกำไรขาดทุนเบ็ดเสร็จ	(45,464)	(51,938)	(45,464)	(51,938)

## 20. ภาษีเงินได้ (ต่อ)

การกระทบยอดระหว่างอัตราภาษีที่แท้จริงสำหรับปีสิ้นสุดวันที่ 31 ธันวาคม สามารถแสดงได้ดังนี้

	พันบาท			
	งบการเงินรวม			
	อัตรา (ร้อยละ)	2556	อัตรา (ร้อยละ)	2555
กำไรทางบัญชีก่อนภาษีเงินได้		211,998		220,477
ภาษีเงินได้คำนวณตามอัตราภาษีที่ใช้	20.00	(42,400)	23.00	(50,710)
ผลกระทบทางภาษีของรายได้ที่ได้รับการยกเว้นและ				
ค่าใช้จ่ายที่ไม่สามารถนำหักในการคำนวณกำไรทางภาษี		(4,147)		(6,332)
ค่าใช้จ่ายภาษีเงินได้รอการตัดบัญชีที่เกิดจากการลดอัตราภาษี				
และผลแตกต่างชั่วคราวที่รับรู้และกลับรายการ		1,083		5,104
ค่าใช้จ่ายภาษีเงินได้	21.44	(45,464)	23.56	(51,938)

	พันบาท			
	งบการเงินเฉพาะกิจการ			
	อัตรา (ร้อยละ)	2556	อัตรา (ร้อยละ)	2555
กำไรทางบัญชีก่อนภาษีเงินได้		206,860		222,289
ภาษีเงินได้คำนวณตามอัตราภาษีที่ใช้	20.00	(41,372)	23.00	(51,126)
ผลกระทบทางภาษีของรายได้ที่ได้รับการยกเว้นและ				
ค่าใช้จ่ายที่ไม่สามารถนำหักในการคำนวณกำไรทางภาษี		(5,175)		(5,916)
ค่าใช้จ่ายภาษีเงินได้รอการตัดบัญชีที่เกิดจากการลดอัตราภาษี				
และผลแตกต่างชั่วคราวที่รับรู้และกลับรายการ		1,083		5,104
ค่าใช้จ่ายภาษีเงินได้	21.97	(45,464)	23.36	(51,938)



## 20. ภาษีเงินได้ (ต่อ)

ส่วนประกอบของสินทรัพย์และหนี้สินภาษีเงินได้รอการตัดบัญชี ประกอบด้วยรายการดังต่อไปนี้

	พันบาท			
	งบการเงินรวม		งบการเงินเฉพาะกิจการ	
	2556	2555	2556	2555
	"ปรับปรุงใหม่"		"ปรับปรุงใหม่"	
<b>สินทรัพย์ภาษีเงินได้รอการตัดบัญชี</b>				
ค่าเผื่อนี้สงสัยจะสูญ - ลูกหนี้การค้า	15,310	19,496	15,310	19,496
ค่าเผื่อนี้สงสัยจะสูญ - เงินทดรองจ่ายค่าสินค้า	-	2,070	-	2,070
ค่าเผื่อการลดมูลค่าสินค้าคงเหลือ	4,500	5,175	4,500	5,175
การปรับมูลค่าเงินลงทุนในหลักทรัพย์เพื่อขาย	16,997	-	16,997	-
ค่าเผื่อการด้อยค่าเงินลงทุน	3,120	3,588	3,120	3,588
ภาระผูกพันผลประโยชน์พนักงาน	733	749	733	749
<b>รวม</b>	<b>40,660</b>	<b>31,078</b>	<b>40,660</b>	<b>31,078</b>
<b>หนี้สินภาษีเงินได้รอการตัดบัญชี</b>				
ส่วนเกินทุนจากการตีราคาที่ดิน	13,539	15,569	13,539	15,569
ส่วนเกินทุนจากการรวมธุรกิจภายใต้การควบคุมเดียวกัน	2,666	3,066	-	-
<b>รวม</b>	<b>16,205</b>	<b>18,635</b>	<b>13,539</b>	<b>15,569</b>

## 21. ใบสำคัญแสดงสิทธิ

ตามรายงานการประชุมวิสามัญผู้ถือหุ้น เมื่อวันที่ 21 กรกฎาคม 2549 และวันที่ 24 พฤศจิกายน 2549 ผู้ถือหุ้นได้มีมติอนุมัติให้บริษัทจัดสรรใบสำคัญแสดงสิทธิที่จะซื้อหุ้นสามัญ (AMC-W1) โดยไม่คิดมูลค่าจำนวน 50,000,000 หน่วย ใบสำคัญแสดงสิทธิมีอายุไม่เกิน 7 ปี นับแต่วันที่ออก โดยกำหนดระยะเวลาการใช้สิทธิได้ทุกวันทำการสุดท้ายของเดือนมีนาคม และเดือนกันยายน (เริ่มใช้สิทธิได้วันแรกตรงกับวันที่ 28 กันยายน 2550) บริษัทได้กำหนดราคาการใช้สิทธิในราคา 3 บาทต่อหุ้นภายใต้อัตราการใช้สิทธิใบสำคัญแสดงสิทธิ 1 หน่วย มีสิทธิซื้อหุ้นสามัญได้ 1 หุ้น

บริษัทได้มีการจัดสรรใบสำคัญแสดงสิทธิแล้ว จำนวน 39,981,706 หน่วย และ ณ วันที่ 31 ธันวาคม 2556 ยังไม่มีผู้ถือหุ้นได้ใช้สิทธิในใบสำคัญแสดงสิทธิดังกล่าว

## 22. สำรองตามกฎหมาย

บริษัทได้จัดสรรสำรองตามกฎหมายตามพระราชบัญญัติบริษัทมหาชน จำกัด พ.ศ. 2535 ไม่น้อยกว่าร้อยละ 5 ของกำไรสุทธิประจำปีหักด้วยขาดทุนสะสม (ถ้ามี) จนกว่าสำรองจะมีจำนวนไม่น้อยกว่าร้อยละ 10 ของทุนจดทะเบียนของบริษัท สำรองตามกฎหมายไม่สามารถนำมาจ่ายปันผลได้

### 23. จัดสรรเงินปันผลจ่ายและสำรองตามกฎหมาย

ตามมติที่ประชุมผู้ถือหุ้นเมื่อวันที่ 29 เมษายน 2556 ได้มีมติอนุมัติการจ่ายเงินปันผลประจำปี 2555 ให้แก่ผู้ถือหุ้นของบริษัท โดยกำหนดจ่ายให้แก่ผู้ถือหุ้นจำนวน 479.94 ล้านบาท ในอัตราหุ้นละ 0.18 บาท เป็นจำนวนรวมทั้งสิ้น 86.39 ล้านบาท บริษัทได้จ่ายเงินปันผลดังกล่าวไปแล้วเมื่อวันที่ 17 พฤษภาคม 2556 นอกจากนี้ที่ประชุมได้มีมติอนุมัติจัดสรรสำรองตามกฎหมายร้อยละ 5 ของกำไรสุทธิประจำปี 2555 จำนวน 8.27 ล้านบาท ณ วันที่ 31 ธันวาคม 2556 สำรองตามกฎหมายมีจำนวน 55.00 ล้านบาท

ตามมติที่ประชุมผู้ถือหุ้นเมื่อวันที่ 30 เมษายน 2555 ได้มีมติอนุมัติการจ่ายเงินปันผลประจำปี 2554 ให้แก่ผู้ถือหุ้นของบริษัท โดยกำหนดจ่ายให้แก่ผู้ถือหุ้นจำนวน 479.94 ล้านบาท ในอัตราหุ้นละ 0.08 บาท เป็นจำนวนรวมทั้งสิ้น 38.40 ล้านบาท บริษัทได้จ่ายเงินปันผลดังกล่าวไปแล้วเมื่อวันที่ 8 พฤษภาคม 2555

### 24. กำไรต่อหุ้นขั้นพื้นฐานและกำไรต่อหุ้นปรับลด

กำไรต่อหุ้นขั้นพื้นฐานคำนวณโดยการหารกำไรที่เป็นของผู้ถือหุ้นสามัญด้วยจำนวนหุ้นสามัญถัวเฉลี่ยถ่วงน้ำหนักในระหว่างปี

กำไรต่อหุ้นขั้นพื้นฐานสำหรับปีสิ้นสุดวันที่ 31 ธันวาคม 2556 และ 2555 มีรายละเอียดดังนี้

	พันบาท/พันหุ้น			
	งบการเงินรวม		งบการเงินเฉพาะกิจการ	
	2556	2555	2556	2555
กำไรสุทธิที่เป็นของผู้ถือหุ้นสามัญ (พันบาท)	165,053	169,023	161,396	170,350
จำนวนหุ้นสามัญถัวเฉลี่ยถ่วงน้ำหนัก (พันหุ้น)	479,937	479,937	479,937	479,937
กำไรต่อหุ้นขั้นพื้นฐาน (บาทต่อหุ้น)	0.3439	0.3522	0.3363	0.3549

สำหรับกำไรต่อหุ้นปรับลด จำนวนหุ้นสามัญถัวเฉลี่ยที่ถือโดยบุคคลภายนอกในระหว่างปีได้ปรับปรุงด้วยจำนวนหุ้นสามัญเทียบเท่าปรับลดโดยสมมติว่าหุ้นสามัญเทียบเท่าปรับลดได้แปลงเป็นหุ้นสามัญทั้งหมด หุ้นสามัญเทียบเท่าปรับลดของบริษัทคือใบสำคัญแสดงสิทธิที่จะซื้อหุ้นสามัญ (หมายเหตุประกอบงบการเงินข้อ 21)

บริษัทคำนวณจำนวนหุ้นเทียบเท่าปรับลดโดยพิจารณาจากราคาตลาด (ราคาถัวเฉลี่ยของหุ้นสามัญของบริษัทในระหว่างปี) และราคาตามสิทธิของสิทธิเลือกซื้อหุ้นนั้นการคำนวณนี้ทำขึ้นเพื่อกำหนดจำนวนหุ้นสามัญที่ต้องบวกเพิ่มกับหุ้นสามัญที่ถือโดยบุคคลภายนอกในการคำนวณกำไรต่อหุ้นปรับลด โดยไม่มีการปรับปรุงกำไรสุทธิแต่อย่างใด อย่างไรก็ตามในระหว่างปีสิ้นสุดวันที่ 31 ธันวาคม 2556 และ 2555 บริษัทไม่ได้รวมหุ้นสามัญที่เกิดจากการใช้ใบสำคัญแสดงสิทธิที่จะซื้อหุ้นสามัญเป็นหุ้นสามัญเทียบเท่าปรับลดในการคำนวณกำไรต่อหุ้นปรับลด เนื่องจากราคาใช้สิทธิตามใบสำคัญแสดงสิทธิที่จะซื้อหุ้นสามัญมีราคาสูงกว่าราคาตลาดถัวเฉลี่ยของหุ้นของบริษัทในระหว่างปีทำให้กำไรต่อหุ้นขั้นพื้นฐานของบริษัทมีจำนวนเท่ากับกำไรต่อหุ้นปรับลด

## 25. ค่าใช้จ่ายตามลักษณะ

รายการที่มีสาระสำคัญที่รวมอยู่ในการคำนวณกำไรจากการดำเนินงานสำหรับปีสิ้นสุดวันที่ 31 ธันวาคม สามารถนำมาแยกตามลักษณะได้ดังนี้

	พันบาท			
	งบการเงินรวม		งบการเงินเฉพาะกิจการ	
	2556	2555	2556	2555
การเปลี่ยนแปลงในสินค้าสำเร็จรูปและงานระหว่างทำ	(4,202)	9,177	(4,201)	9,177
ซื้อสินค้าสำเร็จรูป	129,559	1,031,974	129,559	1,031,974
วัตถุดิบและวัสดุสิ้นเปลืองใช้ไป	4,679,616	5,333,872	4,679,616	5,333,872
ต้นทุนจ้างผลิตภายนอก	3,715	1,572	3,715	1,572
ค่าเสื่อมราคา – สินทรัพย์ที่เป็นเจ้าของ	99,968	79,556	96,477	76,053
ขาดทุนจากการปรับลดมูลค่าสินค้าคงเหลือ	396	12,500	-	12,500
หนี้สงสัยจะสูญ – ลูกหนี้การค้า (กลับรายการ)	(10,216)	(5,967)	(8,213)	287
หนี้สงสัยจะสูญ – เงินทดรองจ่ายค่าสินค้า	-	9,000	-	9,000
ค่าใช้จ่ายเกี่ยวกับพนักงาน	103,458	114,073	101,558	111,596
ค่าขนส่งและจัดจำหน่าย	58,710	68,805	58,710	68,805
(กำไร) ขาดทุนจากอัตราแลกเปลี่ยนเงินตราต่างประเทศ	40,029	(33,168)	40,029	(33,168)
(กำไร) ขาดทุนจากการจำหน่ายสินทรัพย์	2,047	(3)	2,047	(3)
ค่านายหน้าขายค่าโฆษณาและส่งเสริมการขาย	4,545	10,917	4,545	10,917

## 26. ข้อมูลทางการเงินจำแนกตามส่วนงาน

ข้อมูลทางการเงินจำแนกตามส่วนงาน จะแสดงข้อมูลเกี่ยวกับผลิตภัณฑ์และบริการประเภทต่างๆ ของบริษัท

ข้อมูลส่วนงานดำเนินงานที่น่าเสนอนี้สอดคล้องกับรายงานภายในของบริษัทที่มีอำนาจตัดสินใจสูงสุดด้านการดำเนินงานได้รับและสอบทานอย่างสม่ำเสมอเพื่อใช้ในการตัดสินใจในการจัดสรรทรัพยากรให้กับส่วนงานและประเมินผลการดำเนินงานของส่วนงาน

ผลการดำเนินงานและสินทรัพย์และหนี้สินตามส่วนงานเป็นรายการที่เกี่ยวข้องโดยตรงกับส่วนงานหรือที่สามารถปันส่วนให้ส่วนงานได้อย่างสมเหตุสมผล

กลุ่มบริษัทดำเนินธุรกิจภายใต้ส่วนงานดำเนินงานจำนวน 2 ส่วนงาน ดังนี้

1. การผลิตและจำหน่ายเหล็กแปรรูป และบริการตัดและแปลงสภาพเหล็ก (บริษัท เอเชีย เมทัล จำกัด (มหาชน) และ บริษัท เอส ที ซี สตีล จำกัด)
2. การบริการประกอบติดตั้งโครงสร้างเหล็ก และก่อสร้างโรงงาน (บริษัท เอเชีย เมทัลแพปบริเคชั่น จำกัด)

## 26. ข้อมูลทางการเงินจำแนกตามส่วนงาน (ต่อ)

อย่างไรก็ตามบริษัท เอเชีย เมทอลล์แปบบริเคชั่น จำกัด ได้หยุดดำเนินธุรกิจและกลุ่มบริษัทได้ยกเลิกส่วนงานบริการประกอบติดตั้งโครงสร้างเหล็กและก่อสร้างโรงงานแล้วตั้งแต่ปี 2554 จึงไม่ได้มีการเสนอข้อมูลทางการเงินจำแนกตามส่วนงานดำเนินงานในงบการเงินนี้

บริษัทและบริษัทย่อยดำเนินธุรกิจในส่วนงานทางภูมิศาสตร์เดียวคือในประเทศไทย จึงไม่ได้มีการเสนอข้อมูลทางการเงินจำแนกตามส่วนงานทางภูมิศาสตร์ในงบการเงินนี้

### ข้อมูลเกี่ยวกับลูกค้ารายใหญ่

สำหรับปีสิ้นสุดวันที่ 31 ธันวาคม 2556 กลุ่มบริษัทมีรายได้จากลูกค้ารายใหญ่หนึ่งรายเป็นจำนวนเงิน 601.88 ล้านบาท คิดเป็นสัดส่วนร้อยละ 11.10 ของยอดขายในงบการเงินรวมและงบการเงินเฉพาะกิจการ (2555 : จำนวนเงิน 845.16 ล้านบาท คิดเป็นสัดส่วนร้อยละ 11.57 ของยอดขายในงบการเงินรวมและงบการเงินเฉพาะกิจการ)

## 27. เครื่องมือทางการเงิน

### ก) นโยบายการบริหารความเสี่ยงทางการเงิน

กลุ่มบริษัทมีความเสี่ยงจากความผันผวนของอัตราดอกเบี้ย ความเสี่ยงจากอัตราแลกเปลี่ยนและความเสี่ยงด้านการให้สินเชื่อ กลุ่มบริษัทจะพิจารณาเลือกใช้เครื่องมือและอนุพันธ์ทางการเงินเพื่อบริหารความเสี่ยงดังกล่าวตามความเหมาะสม

กลุ่มบริษัทไม่มีนโยบายประกอบธุรกรรมตราสารอนุพันธ์ทางการเงินเพื่อการเก็งกำไรหรือเพื่อการค้า

### ข) ความเสี่ยงจากอัตราดอกเบี้ย

กลุ่มบริษัทมีความเสี่ยงจากอัตราดอกเบี้ยเนื่องจากมีเงินฝากและมีหนี้สินกับสถาบันการเงิน อย่างไรก็ตามเนื่องจากสินทรัพย์และหนี้สินทางการเงินดังกล่าวส่วนใหญ่จัดอยู่ในประเภทระยะสั้น กลุ่มบริษัทเชื่อว่าความผันผวนของอัตราดอกเบี้ยในตลาดในอนาคตจะไม่ส่งผลกระทบต่อผลการดำเนินงานและกระแสเงินสดของกิจการ ดังนั้นกลุ่มบริษัทจึงมิได้ใช้ตราสารอนุพันธ์ทางการเงินเพื่อป้องกันความเสี่ยงดังกล่าว

## 27. เครื่องมือทางการเงิน (ต่อ)

### ค) ความเสี่ยงจากอัตราแลกเปลี่ยน

กลุ่มบริษัทมีความเสี่ยงจากอัตราแลกเปลี่ยนเนื่องจากยอดขายบางส่วนเป็นสกุลเงินตราต่างประเทศ การซื้อและการนำเข้าวัตถุดิบและสินค้าบางส่วนจะต้องจ่ายชำระเป็นเงินดอลลาร์สหรัฐ สำหรับปีสิ้นสุดวันที่ 31 ธันวาคม 2556 บริษัทมียอดขายซื้อที่เป็นสกุลเงินตราต่างประเทศมีมูลค่าคิดเป็นเงินบาทประมาณ 3,395 ล้านบาท บริษัทพิจารณาป้องกันความเสี่ยงจากอัตราแลกเปลี่ยนโดยการซื้อสัญญาอัตราแลกเปลี่ยนล่วงหน้าตามความเหมาะสม

ณวันที่ 31 ธันวาคม 2556 บริษัทมีหนี้สินที่เป็นเงินตราต่างประเทศจำนวน 8.07 ล้านดอลลาร์สหรัฐซึ่งได้ทำสัญญาป้องกันความเสี่ยงไว้แล้ว (หมายเหตุประกอบงบการเงินข้อ 14)

ณ วันที่ 31 ธันวาคม 2556 บริษัทมีหนี้สินทางการเงินที่เป็นเงินตราต่างประเทศที่ไม่ได้ทำการป้องกันความเสี่ยงจำนวน 9.68 ล้านดอลลาร์สหรัฐ (31 ธันวาคม 2555: 34.89 ล้านดอลลาร์สหรัฐ)

### ง) ความเสี่ยงด้านการให้สินเชื่อ

กลุ่มบริษัทมีความเสี่ยงด้านการให้สินเชื่อที่เกี่ยวข้องกับลูกค้า อย่างไรก็ตามเนื่องจาก กลุ่มบริษัทมีฐานของลูกค้าที่หลากหลายและมีจำนวนมากราย ดังนั้นกลุ่มบริษัทจึงไม่คาดว่าจะได้รับความเสียหายอย่างเป็นสาระสำคัญจากการเก็บหนี้จากลูกหนี้เหล่านั้น กลุ่มบริษัทได้ประมาณค่าเผื่อหนี้สงสัยจะสูญ โดยอาศัยการประเมินผลของฝ่ายบริหารเกี่ยวกับความสามารถในการจ่ายชำระหนี้ของลูกค้าที่คงค้างอยู่ ณ วันสิ้นปี

### จ) มูลค่ายุติธรรม

ราคาตามบัญชีของสินทรัพย์และหนี้สินทางการเงิน อันได้แก่ เงินสดและรายการเทียบเท่าเงินสด ลูกหนี้การค้าและลูกหนี้อื่นเจ้าหนี้การค้าและเจ้าหนี้อื่น เงินให้กู้ยืมและเงินกู้ยืมมีมูลค่าใกล้เคียงกับมูลค่ายุติธรรม

## 28. ภาวะผูกพันและหนี้สินที่อาจเกิดขึ้น

ณ วันที่ 31 ธันวาคม 2556

### ก) ภาวะผูกพันตามรายจ่ายฝ่ายทุน

- บริษัทมีภาวะผูกพันในด้านการซื้อเครื่องจักรเป็นจำนวนเงิน 4,969,133 บาท และ 554,490 ดอลลาร์สหรัฐ (31 ธันวาคม 2555: 7,026,283 บาท และ 1,771,940 ดอลลาร์สหรัฐ)
- บริษัทมีภาวะผูกพันเพื่อจ่ายพัฒนาโปรแกรมคอมพิวเตอร์จำนวน 80,000 ดอลลาร์สหรัฐ

## 28. ภาวะผูกพันและหนี้สินที่อาจจะเกิดขึ้น (ต่อ)

### ข) สัญญาเช่าและสัญญาบริการ

บริษัทมีสัญญาเช่าอาคารสำนักงานแห่งใหม่โดยมีภาวะผูกพันตามสัญญาที่จะต้องจ่ายในอนาคตทั้งสิ้นรวม 6,268,385 บาท(31 ธันวาคม 2555: ไม่มี) ดังนี้

ปี	บาท
2557	2,350,644
2558	2,350,644
2559	1,567,097

### ค) ภาวะผูกพันจากการลงทุน

บริษัทมีภาวะผูกพันเกี่ยวกับการชำระเงินลงทุนในบริษัท เอเซีย เมทอลล์เพปบริเคชัน จำกัดส่วนที่ยังไม่เรียกชำระอีกร้อยละ 50 คิดเป็นเงิน 11.0 ล้านบาท (31 ธันวาคม 2555: 11.0 ล้านบาท)

### ง) ภาวะผูกพันตามเลตเตอร์ออฟเครดิต

กลุ่มบริษัทมีภาวะผูกพันจากการเปิดเลตเตอร์ออฟเครดิต เพื่อสั่งซื้อสินค้าจำนวนเงิน 7.80 ล้านเหรียญดอลลาร์สหรัฐฯ (31 ธันวาคม 2555: ไม่มี)

### จ) หนี้สินค้ำประกันที่ออกโดยธนาคาร

กลุ่มบริษัทและบริษัทมีหนี้สินค้ำประกันที่ออกโดยธนาคาร เพื่อค้ำประกันการจ่ายชำระค่าใช้ไฟฟ้าและระบบสาธารณูปโภคของกลุ่มบริษัทและบริษัทเป็นจำนวน 7,915,000 บาทและ 7,010,000 บาท ตามลำดับ (31 ธันวาคม 2555: 7,915,000 บาทและ 7,010,000 บาท)

## 29. การบริหารจัดการทุน

วัตถุประสงค์ในการบริหารจัดการทุนที่สำคัญของบริษัทและบริษัทย่อย คือ การจัดให้มีซึ่งโครงสร้างทางการเงินที่เหมาะสมและการดำรงไว้ซึ่งความสามารถในการดำเนินธุรกิจอย่างต่อเนื่อง

ณ วันที่ 31 ธันวาคม 2556 และ 2555 กลุ่มบริษัทมีอัตราส่วนหนี้สินต่อทุนเท่ากับ 0.80:1 และ 1.08:1 ตามลำดับ และบริษัทมีอัตราส่วนหนี้สินต่อทุนเท่ากับ 0.80:1 และ 1.08:1 ตามลำดับ

### 30. การจัดประเภทบัญชีใหม่

รายการบัญชีบางรายการในงบแสดงฐานะการเงิน ณ วันที่ 31 ธันวาคม 2555 และวันที่ 1 มกราคม 2556 ได้ถูกจัดประเภทบัญชีใหม่ เพื่อให้สอดคล้องกับการแสดงรายการในงบการเงินสำหรับปีสิ้นสุดวันที่ 31 ธันวาคม 2556 โดยมีการจัดประเภทบัญชีใหม่ดังต่อไปนี้

31 ธันวาคม 2555 (พันบาท)

	งบการเงินรวม			งบการเงินเฉพาะกิจการ		
	ก่อนจัด	จัดประเภท	หลังจัด	ก่อนจัดประเภท	จัดประเภท	หลังจัด
	ประเภทใหม่	ใหม่	ประเภทใหม่	ใหม่	ใหม่	ประเภทใหม่
<b>งบแสดงฐานะการเงิน</b>						
ลูกหนี้การค้าและลูกหนี้อื่น - บริษัทอื่น	833,230	18,495	851,725	830,066	17,720	847,786
ลูกหนี้การค้าและลูกหนี้อื่น - กิจการที่เกี่ยวข้องกัน	15,753	30	15,783	14,258	40	14,298
สินทรัพย์หมุนเวียนอื่น	22,796	(18,525)	4,271	21,986	(17,760)	4,226
เจ้าหนี้การค้าและเจ้าหนี้อื่น - บริษัทอื่น	267,242	78,162	345,404	266,644	72,027	338,671
เจ้าหนี้การค้าและเจ้าหนี้อื่น - กิจการที่เกี่ยวข้องกัน	185	101	286	645	642	1,287
เจ้าหนี้อื่น	78,263	(78,263)	-	72,669	(72,669)	-

1 มกราคม 2555 (พันบาท)

	งบการเงินรวม			งบการเงินเฉพาะกิจการ		
	ก่อนจัด	จัดประเภท	หลังจัด	ก่อนจัดประเภท	จัดประเภท	หลังจัด
	ประเภทใหม่	ใหม่	ประเภทใหม่	ใหม่	ใหม่	ประเภทใหม่
<b>งบแสดงฐานะการเงิน</b>						
ลูกหนี้การค้าและลูกหนี้อื่น - บริษัทอื่น	1,069,233	10,881	1,080,114	1,069,233	9,051	1,078,284
ลูกหนี้การค้าและลูกหนี้อื่น - กิจการที่เกี่ยวข้องกัน	1,617	23	1,640	122	33	155
สินทรัพย์หมุนเวียนอื่น	19,599	(10,904)	8,695	17,744	(9,084)	8,660
เจ้าหนี้การค้าและเจ้าหนี้อื่น - บริษัทอื่น	54,678	64,798	119,476	52,619	63,671	116,290
เจ้าหนี้การค้าและเจ้าหนี้อื่น - กิจการที่เกี่ยวข้องกัน	-	338	338	-	661	661
เจ้าหนี้อื่น	65,136	(65,136)	-	64,332	(64,332)	-