

## สารบัญ

---

เรื่อง	หน้า
● สารจากคณะกรรมการบริษัท	1
● รายงานคณะกรรมการตรวจสอบ	2
● ผลการดำเนินงานโดยรวม	4
● ข้อมูลทั่วไปของบริษัท	5
● ปัจจัยความเสี่ยง	7
● ลักษณะการประกอบธุรกิจ	9
● การประกอบธุรกิจแต่ละสายผลิตภัณฑ์	15
● ทรัพย์สินที่ใช้ในการประกอบธุรกิจ	18
● ผู้ถือหุ้นรายใหญ่ของบริษัท	20
● โครงสร้างการจัดการ	22
● รายงานการปฏิบัติตามหลักการค้ากับดูแลกิจการที่ดี	34
● กิจกรรมขององค์กรเพื่อความรับผิดชอบต่อสังคม	49
● สรุปรายการระหว่างกัน	51
● รายละเอียดของกรรมการและผู้บริหาร	56
● รายงานความรับผิดชอบต่อสังคมของคณะกรรมการต่อรายงานทางการเงิน	64
● รายงานของผู้สอบบัญชีรับอนุญาตและงบการเงิน	65

## สารจากคณะกรรมการบริษัท

### เรียน ท่านผู้ถือหุ้น

ในปี 2558 ผลการดำเนินงานของบริษัท เอเชีย เมทัล จำกัด (มหาชน) และบริษัทย่อยมีรายได้จากการขายและบริการรวม 4,248.68 ล้านบาท ลดลงจำนวน 533.2 ล้านบาท และมีผลขาดทุนสุทธิรวม 242.37 ล้านบาท ขาดทุนเพิ่มขึ้น จำนวน 224.66 ล้านบาท เมื่อเทียบกับผลประกอบการในปี 2557 สืบเนื่องจากสภาวะเศรษฐกิจโลกของปี 2558 ที่มีการชะลอตัวลง ทั้งนี้ อุตสาหกรรมเหล็ก เป็นอุตสาหกรรมหนึ่งที่ได้รับผลกระทบจากการชะลอตัวมาจากปัจจัยภายนอกและปัจจัยภายใน อาทิ ภาวะเหล็กโลกขาดตลาด เหล็กจากจีนไหลเข้ามาเป็นจำนวนมาก จากปัจจัยราคาเหล็กภายในประเทศสูงกว่า อย่างไรก็ตาม การที่ตลาดในประเทศมีการชะลอตัวทั้งภาครัฐและภาคเอกชน โดยเฉพาะภาคอุตสาหกรรมยานยนต์ ส่งผลให้บริษัทคงเหลือสินค้าคงค้างในปริมาณสูงประกอบกับราคาสินค้าในตลาดภายในประเทศลดต่ำลง

ในปี 2557 ทางผู้บริหารบริษัทได้เล็งเห็นการขยายธุรกิจให้เหมาะสมกับสถานการณ์ โดยการเข้าร่วมลงทุนเพื่อตั้งโรงงานผลิตเหล็กม้วนรีดร้อนหน้าแคบ ที่นครอุตสาหกรรมอมตะซิตี้ (ระยอง) ซึ่งจะเดินเครื่องและผลิตได้อย่างมีประสิทธิภาพ (Mass Production) ภายในเดือน มีนาคม 2559 ทำให้ทางบริษัทสามารถกำหนดการจัดการวัตถุดิบได้อย่างมีประสิทธิภาพ เพื่อตอบสนองความต้องการของลูกค้าทั้งด้านคุณภาพ, ปริมาณ และการบริการ

และในปี 2559 บริษัทยังคงมุ่งมั่นที่จะดำเนินธุรกิจตามนโยบายอย่างมีธรรมาภิบาลที่ได้ตั้งไว้ไม่ว่าจะเป็นการพัฒนาบุคลากรและเครื่องมือต่างๆให้มีประสิทธิภาพ ปรับเปลี่ยนกลยุทธ์ให้เหมาะสมกับสถานการณ์และมาตรการอื่นๆ เพื่อบริหารความเสี่ยงให้อยู่ในระดับที่ควบคุมได้

ในโอกาสนี้ ผมในนามของคณะกรรมการ ขอขอบคุณท่านผู้ถือหุ้น ลูกค้า พันธมิตรทางการค้า สถาบันการเงินทั้งในประเทศ และต่างประเทศ หน่วยงานภาครัฐ ภาคเอกชน และทุกภาคส่วนที่เกี่ยวข้องที่ได้ให้การสนับสนุนการดำเนินงานของบริษัทด้วยดีเสมอมา ขอขอบคุณผู้บริหาร และพนักงานของบริษัททุกท่านที่ได้ร่วมมือและร่วมใจปฏิบัติหน้าที่ด้วยความรับผิดชอบในทุกด้าน เพื่อสร้างมูลค่าส่วนเพิ่มให้กับผู้ถือหุ้น ผู้มีส่วนได้ส่วนเสีย และสังคมโดยรวม และขอให้ทุกท่านเชื่อมั่นว่า บริษัทฯจะมุ่งมั่นดำเนินธุรกิจให้บังเกิดผลประโยชน์สูงสุด และพัฒนาองค์กรให้มีความเจริญก้าวหน้าอย่างยั่งยืน และบรรลุเป้าหมายขององค์กร

ขอแสดงความนับถือ

(นายชูศักดิ์ ยงวงศ์ไพบูลย์)

กรรมการผู้จัดการ

## รายงานคณะกรรมการตรวจสอบ

ในรอบปีบัญชี 2558 คณะกรรมการตรวจสอบได้ปฏิบัติงานอย่างเป็นอิสระและครบถ้วนตามที่ได้รับมอบหมายจากคณะกรรมการบริษัท โดยได้ประชุมร่วมกับผู้บริหารผู้สอบบัญชีและผู้ตรวจสอบภายในเพื่อร่วมเสนอข้อมูลหรือ แลกเปลี่ยนข้อคิดเห็นในวาระที่เกี่ยวข้อง โดยคณะกรรมการตรวจสอบมีฝ่ายตรวจสอบภายในเป็นเครื่องมือในการปฏิบัติภารกิจตามกฎบัตรที่กำหนดไว้โดยขึ้นตรงต่อคณะกรรมการตรวจสอบทำให้ปฏิบัติหน้าที่ได้อย่างเป็นอิสระ โปร่งใสตามหลักธรรมาภิบาล เพื่อรักษาผลประโยชน์ของบริษัทได้อย่างถูกต้องและไม่มีข้อจำกัดในการเข้าถึงข้อมูล โดยมีการจัดประชุมร่วมกับผู้สอบบัญชีโดยไม่มีฝ่ายจัดการร่วมด้วยจำนวน 5 ครั้ง ซึ่งสาระสำคัญในการปฏิบัติงานของคณะกรรมการตรวจสอบสรุปได้ดังนี้

รายงานทางการเงิน ได้สอบทานงบการเงินรายไตรมาสและงบการเงินประจำปี 2558 และหารือร่วมกับผู้สอบบัญชีพร้อมทั้งพิจารณาข้อเสนอแนะด้านระบบควบคุมภายในซึ่งเห็นว่ารายงานทางการเงินของบริษัทได้จัดทำขึ้นอย่างถูกต้องเป็นไปตามมาตรฐานบัญชีที่รับรองทั่วไปและมีการเปิดเผยข้อมูลอย่างเพียงพอ

รายการที่เกี่ยวข้องกัน สอบทานและให้ความเห็นต่อรายการที่เกี่ยวข้องกันหรือรายการที่มีความขัดแย้งทางผลประโยชน์เพื่อให้แน่ใจว่าการตกลงเข้าทำรายการมีความเป็นธรรมและเพื่อประโยชน์สูงสุดต่อบริษัทและผู้ถือหุ้นซึ่งบริษัทได้ถือปฏิบัติตามนโยบายการกำกับดูแลกิจการที่ดีโดยถือความโปร่งใสและการเปิดเผยข้อมูลอย่างเพียงพอ

การกำกับดูแลกิจการที่ดี ได้ติดตามการสื่อสารเผยแพร่จรรยาบรรณของพนักงานบริษัทกำหนดให้พนักงาน บริษัทที่เกี่ยวข้องรายงานชื่อผู้ที่เกี่ยวข้องกัน, รายงานการถือครองหุ้นบริษัทประจำทุกไตรมาสที่อาจก่อให้เกิดความขัดแย้งทางผลประโยชน์ หรือรายการที่เกี่ยวข้องกันให้คณะกรรมการตรวจสอบทราบทุกครั้ง เพื่อนำเสนอต่อคณะกรรมการบริษัทในปี 2558 ไม่พบรายการที่ก่อให้เกิดความขัดแย้งทางผลประโยชน์

ผลการปฏิบัติงานของคณะกรรมการตรวจสอบ นำเสนอรายงานผลการปฏิบัติงานของคณะกรรมการตรวจสอบต่อคณะกรรมการบริษัททราบทุกครั้งที่มีการประชุมคณะกรรมการบริษัท โดยได้เสนอความเห็นและให้ข้อเสนอแนะที่เป็นประโยชน์ต่อการบริหารงานของฝ่ายบริหารซึ่งฝ่ายบริหารได้ดำเนินการปรับปรุงแก้ไขตามข้อเสนอแนะอย่างเหมาะสม รวมทั้งพิจารณาผลการประเมินการปฏิบัติงานของคณะกรรมการตรวจสอบในรอบปี 2558 โดยได้รับการประเมินจากคณะกรรมการบริษัท และนำผลการปฏิบัติงานนั้นมาพิจารณาปรับปรุงการปฏิบัติงาน

ผู้สอบบัญชี ประเมินความเป็นอิสระของผู้สอบบัญชีและให้ความเห็นต่อคำตอบแทนของผู้สอบบัญชีเพื่อนำเสนอต่อคณะกรรมการบริษัท เพื่อขออนุมัติที่ประชุมสามัญผู้ถือหุ้นประจำปี 2559 ให้แต่งตั้งผู้สอบบัญชีจากบริษัท บีฟิอาร์ ออดิท แอนด์ แอดไวเซอร์ จำกัด เป็นผู้สอบบัญชีของบริษัทสำหรับปี 2559 จากกิจกรรมต่างๆดังกล่าวข้างต้นตลอดปี 2558 คณะกรรมการตรวจสอบเห็นว่าคณะกรรมการตลอดจนผู้บริหารของบริษัทฯถือนโยบายการกำกับดูแลกิจการที่ดีเป็นสำคัญและยึดมั่นในจริยธรรมธุรกิจโดยมีความมุ่งมั่นในการปฏิบัติหน้าที่เพื่อให้บรรลุเป้าหมายของบริษัทอย่างมีคุณภาพเคียงมืออาชีพรวมทั้งพัฒนาระบบบริหารความเสี่ยงที่สำคัญให้เกิดประสิทธิผลสูงสุดและส่งเสริมระบบควบคุมภายในที่มีประสิทธิผลและเหมาะสมเพียงพอ รวมทั้งการตรวจสอบภายในมีความเป็นอิสระและมีกระบวนการตรวจสอบที่สอดคล้องกับมาตรฐานสากลการปฏิบัติงานวิชาชีพการตรวจสอบภายในและมีการพัฒนาปรับปรุงระบบการปฏิบัติงานตรวจสอบภายในให้ดีขึ้นอย่างต่อเนื่อง

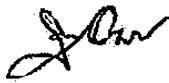

นายพิบูลศักดิ์ อรรถบวรพิศาล  
ประธานกรรมการตรวจสอบ

# ผลการดำเนินงานโดยรวม

ข้อมูล ณ วันที่ 31 ธันวาคม 2558

## งบการเงินโดยรวม

(ล้านบาท)

รายการ	2556	2557	2558
(จัดประเภทใหม่)			
สินทรัพย์หมุนเวียน	1,862.41	2,477.80	1,524.12
ที่ดินอาคารและอุปกรณ์	999.23	1,154.33	1,083.91
สินทรัพย์รวม	3,172.80	4,025.68	2,977.10
รวมหนี้สินหมุนเวียน	1,394.42	2,272.81	1,440.55
หนี้สินรวม	1,402.27	2,281.97	1,449.92
จำนวนหุ้นสามัญ	479.94	480.10	480.10
ส่วนของผู้ถือหุ้น	1,770.54	1,743.71	1,527.17
หนี้สินและส่วนของผู้ถือหุ้น	3,172.80	4,025.68	2,977.10
รายได้	5,422.89	4,781.88	4,248.68
ต้นทุนขาย	4,986.23	4,650.23	4,174.72
กำไรขั้นต้น	436.65	131.65	73.96
ค่าใช้จ่ายขาย	79.00	69.23	75.86
ค่าใช้จ่ายบริหาร	92.30	85.47	148.33
รายได้อื่น	22.66	38.63	12.56
กำไรจากการดำเนินงาน	247.97	21.92	(197.76)
ดอกเบี้ยจ่าย	35.98	39.84	38.05
ภาษีจ่าย	45.46	(0.58)	6.56
กำไรสุทธิ	166.53	(17.34)	(242.37)

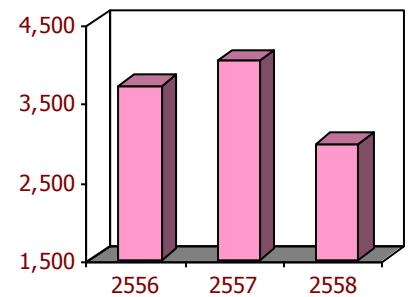

สินทรัพย์

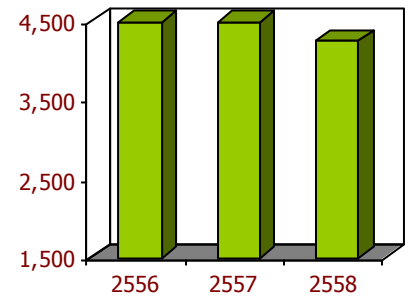

รายได้

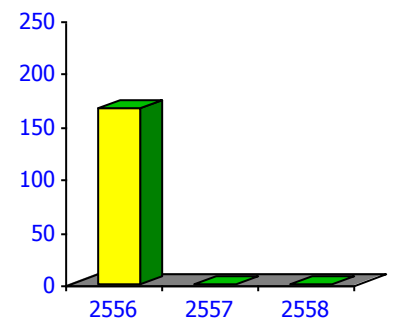

กำไรสุทธิ

## ข้อมูลทั่วไปของบริษัท

บริษัท เอเชีย เมทัล จำกัด (มหาชน) (“บริษัท”) ก่อตั้งเมื่อวันที่ 9 มีนาคม 2536 ด้วยทุนจดทะเบียน และเรียกชำระแล้วเริ่มแรก จำนวน 30 ล้านบาท โดยกลุ่มนายชูศักดิ์ ยงวงศ์ไพบูลย์ เพื่อประกอบธุรกิจเป็น ศูนย์บริการเหล็กครบวงจร ได้แก่ การจำหน่ายเหล็กม้วน (Coiled) ทั้งชนิดรีดร้อน (Hot-Rolled) และชนิดรีด เย็น (Cold-Rolled) รวมทั้งรับตัดและจำหน่ายเหล็กแผ่น (Sheet) และเหล็กม้วนสลิต (Slitting Coil) ตาม ขนาดที่ลูกค้ากำหนดและเป็นผู้ผลิตและจำหน่ายเหล็กรูปพรรณ ได้แก่ ท่อเหล็ก และเหล็กโครงสร้างรูปตัวซี ที่ใช้ในอุตสาหกรรมต่าง ๆ โดย ณ วันที่ 31 ธันวาคม 2558 บริษัทมีทุนจดทะเบียน 549.97 ล้านบาท และ เรียกชำระแล้ว 480.10 ล้านบาท และกลุ่มยงวงศ์ไพบูลย์ยังคงเป็นผู้บริหารและเป็นผู้ถือหุ้นใหญ่ในสัดส่วน ร้อยละ 35.22 ของทุนชำระแล้ว และกลุ่มคุณหญิงปัทมา ลีสวัสดิ์ตระกูล ถือหุ้นในสัดส่วน ร้อยละ 14.37 ของทุนชำระแล้ว รวมทั้งกลุ่มสุธีรัชย์ ถือหุ้นในสัดส่วน ร้อยละ 18.96 ของทุนชำระแล้วตามลำดับ (ปิดสมุด ทะเบียนล่าสุดวันที่ 10 เมษายน 2558)

### กลุ่มบริษัทประกอบด้วยบริษัทย่อย 3 บริษัท คือ

- บริษัท เอส ที ซี สตีล จำกัด** ถือหุ้นโดยบริษัทร้อยละ 99.99 ซึ่งดำเนินธุรกิจผลิตและจำหน่ายท่อ เหล็กทั้งชนิดกลมและชนิดเหลี่ยม ที่มีเส้นผ่าศูนย์กลาง 0.5 นิ้ว (12 มิลลิเมตร) ถึง 1 นิ้ว (25 มิลลิเมตร) โดยมีกำลังการผลิตท่อเหล็กทุกชนิดรวม 6,490 ตันต่อปี
- บริษัท แกรนด์เอเชีย สตีลโปรดักส์ เซ็นเตอร์ จำกัด** (เดิมชื่อ บริษัท เอเชียเมทัลแปบบริเคชั่น จำกัด เปลี่ยนเมื่อวันที่ 25 สิงหาคม 2558) ถือหุ้นโดยบริษัทร้อยละ 99.99 ซึ่งดำเนินธุรกิจ เกี่ยวกับศูนย์บริการเหล็ก (Coil Center) ตัดแผ่นและสลิทงานตามขนาดที่ลูกค้ากำหนดโดยมี กำลังการผลิตต่อปี 105,000 ตัน
- บริษัท สางสินค้าผ่านแดนเวียงจันทน์ จำกัด** ถือหุ้นโดยบริษัทร้อยละ 40.00 ซึ่งดำเนินธุรกิจ ให้บริการคลังสินค้า โดยบริษัทฯ ยังไม่เริ่มดำเนินธุรกิจ

บริษัท เอเชีย เมทัล จำกัด (มหาชน) ได้แบ่งผลิตภัณฑ์และบริการออกตามลักษณะการประกอบ ธุรกิจเป็น 2 ประเภท ดังนี้

## 1. ศูนย์บริการหลัก

บริษัทให้บริการจัดหาผลิตภัณฑ์หลักในลักษณะศูนย์บริการหลัก ทั้งเหล็กแผ่นรีดร้อนชนิดม้วน และเหล็กแผ่นรีดเย็นชนิดม้วน จำหน่ายให้แก่ ผู้ค้าส่งเหล็ก และลูกค้าที่เป็น โรงงานเหล็กต่าง ๆ ซึ่งลูกค้าจะนำไปใช้ในการแปรรูปเป็นชิ้นงานเหล็กต่าง ๆ ต่อไป รวมถึงการให้บริการรับตัดเหล็ก และเป็นตัวแทนจำหน่ายเหล็กชนิดต่างๆ เพื่อตอบสนองความต้องการที่จะใช้ในงานอุตสาหกรรม โดยเน้นการบริการก่อน และหลังการขาย บริษัทมุ่งเน้นการสร้าง ความพึงพอใจของลูกค้า โดยคำนึงถึงคุณภาพของสินค้าเป็นอันดับแรก ซึ่งในปี 2558 บริษัทมีรายได้จากการจัดหาผลิตภัณฑ์หลัก คิดเป็นร้อยละ 29.45 ของรายได้รวม

## 2. การแปรรูปผลิตภัณฑ์หลัก

บริษัทให้บริการตัดเหล็กเป็นเหล็กม้วนสลิต เหล็กแผ่น และแปรรูปเหล็กรูปพรรณ ได้แก่ ท่อเหล็ก และเหล็กโครงสร้างรูปตัวซี ซึ่งในปี 2558 บริษัทมีรายได้จากการแปรรูปผลิตภัณฑ์หลัก คิดเป็นร้อยละ 70.55 ของรายได้รวม

กลุ่มบริษัทมีกำลังการผลิตและจำหน่ายเหล็กทุกประเภทในปัจจุบันรวม 500,000 ตันต่อปี โดยแบ่งออกเป็นกำลังการผลิตของบริษัท เท่ากับ 449,510 ตันต่อปี และของบริษัทย่อย 6,490 ตันต่อปี ซึ่งในส่วนของบริษัท แบ่งออกเป็น กำลังการผลิตเหล็กม้วนสลิต 240,000 ตันต่อปี กำลังการผลิตเหล็กแผ่น 44,000 ตันต่อปี กำลังการผลิตท่อเหล็ก 168,000 ตันต่อปี และกำลังการผลิตเหล็กโครงสร้างรูปตัวซี 48,000 ตันต่อปี โดยในปี 2558 บริษัทใช้กำลังการผลิตรวมร้อยละ 45.73 ของกำลังการผลิตรวม ส่วนกำลังการผลิตของบริษัทย่อย เป็นกำลังการผลิตท่อเหล็กทั้งชนิดกลม และ ชนิดเหลี่ยม 6,490 ตันต่อปี ซึ่งในปี 2558 ใช้กำลังการผลิตร้อยละ 35.44 ของกำลังการผลิต

บริษัทเน้นความสำคัญของคุณภาพของสินค้าและบริการ รวมทั้งการจัดส่งสินค้าที่ตรงต่อเวลา โดยสินค้าเหล็กโครงสร้างรูปตัวซี และท่อเหล็ก ของบริษัทได้รับเครื่องหมายมาตรฐานอุตสาหกรรมจากกระทรวงอุตสาหกรรม พร้อมกันนี้บริษัทใช้ระบบการบริหารงานคุณภาพในการผลิต ISO 9001 : 2008 และ ISO/TS 16949 มาใช้ในการบริหารงาน เพื่อเป็นการยืนยันต่อลูกค้าถึงการให้ความสำคัญในคุณภาพของสินค้าและบริการของบริษัท และรองรับการขยายฐานลูกค้าในกลุ่มยานยนต์ นอกจากนี้บริษัทมีแผนก่อสร้างอาคารสำหรับการฝึกอบรมพนักงานที่โรงงานแห่งที่ 2 (พนัสนิคม) เพื่อเป็นการยกระดับมาตรฐานการผลิต และการบริหารการจัดการของบริษัทในอนาคตอย่างยั่งยืน

ผลการดำเนินงานในปีที่ผ่านมา บริษัทและบริษัทย่อยมีรายได้จากการขายและการบริการเท่ากับ 4,248.68 ล้านบาท โดยมีผลขาดทุนสุทธิเท่ากับ 242.37 ล้านบาท ณ วันที่ 31 ธันวาคม 2558 บริษัทมีสินทรัพย์รวมเท่ากับ 2,977.10 ล้านบาท หนี้สินรวมเท่ากับ 1,449.92 ล้านบาท และส่วนของผู้ถือหุ้น เท่ากับ 1,527.17 ล้านบาท และบริษัทมีทุนจดทะเบียน 549.97 ล้านบาท แบ่งออกเป็นหุ้นสามัญจำนวน 549.97 ล้านหุ้น มูลค่าที่ตราไว้หุ้นละ 1 บาท และมีทุนจดทะเบียนที่เรียกชำระแล้ว 480.10 ล้านบาท

## ปัจจัยความเสี่ยง

### 1. ความเสี่ยงในการประกอบธุรกิจ

- ความเสี่ยงจากการผันผวนของราคาวัตถุดิบ

ในปี 2558 บริษัทและบริษัทย่อยมีรายได้จากการจำหน่ายเหล็กแผ่นรีดร้อนชนิดม้วน และเหล็กแปรรูปที่เป็นผลิตภัณฑ์จากเหล็กแผ่นรีดร้อนชนิดม้วน คิดเป็นร้อยละ 88.00 วัตถุดิบ SLAB ร้อยละ 8.41 และเหล็กประเภทอื่น ร้อยละ 3.59 ของรายได้รวมของบริษัทและบริษัทย่อย ซึ่งผลิตภัณฑ์เหล็กที่จำหน่ายนั้น ในปี 2558 ที่ผ่านมา มูลค่าของวัตถุดิบเหล็ก คิดเป็นร้อยละ 98.26 ซึ่งมีการเปลี่ยนแปลงของราคาตามภาวะราคาตลาดโลก และปัจจัยอื่นๆ ที่มีผลกระทบต่อราคา เช่น อัตราแลกเปลี่ยน อัตราภาษีนำเข้า และอื่นๆ รวมถึงปริมาณการนำเข้าเหล็กจากประเทศจีนจำนวนมากส่งผลกระทบต่อราคาสินค้าภายในประเทศ ทำให้ต้นทุนของวัตถุดิบของบริษัทและบริษัทย่อยมีความผันผวนตามภาวะของราคาเหล็กในประเทศและทั่วโลกตลอดเวลา ซึ่งบริษัทและบริษัทย่อยอาจเกิดความเสี่ยงหากไม่สามารถปรับราคาขายสินค้าตามต้นทุนที่เปลี่ยนแปลงได้

อย่างไรก็ตาม บริษัทมีการติดตามความเคลื่อนไหวของราคาวัตถุดิบอย่างใกล้ชิด เพื่อใช้เป็นแนวทางในการบริหารจัดการตั้งซื้อวัตถุดิบให้สอดคล้องกับปริมาณความต้องการของสินค้าจากลูกค้าของบริษัทและบริษัทย่อย รวมถึงการกำหนดราคาขายสินค้าของบริษัทและบริษัทย่อยนั้น จะพิจารณาดัชนีทุนขายควบคู่กับราคาตลาดและทำการปรับราคาขายสินค้าตามราคาวัตถุดิบและจากการที่บริษัทได้ร่วมลงทุนกับบริษัทร่วมทุน เพื่อทำการผลิตเหล็กม้วนหน้าแคบ ทำให้บริษัทสามารถบริหารจัดการวัตถุดิบและสินค้าสำเร็จรูปได้อย่างมีประสิทธิภาพ ทั้งนี้ปริมาณการนำเข้าเหล็กม้วนของบริษัทลดลง เพื่อรองรับวัตถุดิบจากบริษัทร่วมลงทุน พร้อมทั้งบริหารความเสี่ยงด้านสินค้าคงเหลือให้อยู่ในปริมาณที่เหมาะสม และผลักดันสินค้าไปยังผู้บริโภคมากขึ้น เพื่อเป็นการระบายสินค้าคงเหลือให้เร็วที่สุด



## 2. ความเสี่ยงด้านการบริหาร การจัดการ

### ● ความเสี่ยงจากการให้เครดิตลูกค้า

ณ วันที่ 31 ธันวาคม 2558 บริษัทมีลูกหนี้คงค้าง 698.84 ล้านบาท คิดเป็นอัตราร้อยละ 15.48 ของรายได้รวมของบริษัทและบริษัทย่อยในปี 2558 มีระยะเวลาในการเก็บหนี้เฉลี่ยที่ 56.72 วัน ลูกหนี้ที่มียอดค้างชำระโดยยังไม่ถึงกำหนดชำระเงิน 201.59 ล้านบาท ค้างชำระไม่เกิน 90 วัน จำนวน 388.95 ล้านบาท รวมเป็น 590.54 ล้านบาทคิดเป็นอัตราร้อยละ 89.50 ของยอดลูกหนี้สุทธิ

บริษัทและบริษัทย่อยอาจเกิดความเสี่ยงจากการที่ลูกค้าไม่สามารถชำระค่าสินค้าตามเงื่อนไขที่ตกลงไว้ได้ หรือชำระเงินล่าช้ากว่าระยะเวลาที่ตกลงไว้ ซึ่งอาจทำให้บริษัทฯ ประสบปัญหาสภาพคล่อง หรือเกิดความสูญเสียทางการเงิน

อย่างไรก็ตามบริษัทและบริษัทย่อยมีข้อปฏิบัติในการพิจารณาให้เครดิตแก่ลูกค้า กล่าวคือ พิจารณาจากประวัติลูกค้า การจ่ายชำระหนี้ และการจำกัดวงเงินการให้เครดิต อีกทั้งบริษัทยังมีกลุ่มฐานลูกค้าที่หลากหลายและมีจำนวนมากราย โดยบริษัทฯ มิได้ให้เครดิตและวงเงินกับลูกค้ารายใด หรือกลุ่มใดเป็นกรณีพิเศษทั้งสิ้น ทั้งนี้เพื่อเป็นการป้องกันความเสี่ยงใด ๆ ที่อาจเกิดขึ้น

### ● ความเสี่ยงจากอัตราดอกเบี้ย

ณ วันที่ 31 ธันวาคม 2558 บริษัทและบริษัทย่อยมีหนี้สินระยะสั้นค้างชำระทั้งสิ้น 1,440.55 ล้านบาท และเป็นหนี้ที่เกิดจากการกู้ยืมจากสถาบันการเงินเป็นจำนวน 1,157.56 ล้านบาท ซึ่งส่วนใหญ่เป็นสินเชื่อเพื่อการค้าในรูปแบบของ ทรัสต์รีซีท และ ตั๋วสัญญาใช้เงิน มีอัตราดอกเบี้ยตั้งแต่ร้อยละ 1.02 ถึงร้อยละ 3.14 ต่อปี และร้อยละ 1.09 ถึงร้อยละ 3.80 ต่อปีตามลำดับ และมีกำหนดชำระ ระหว่าง 1-6 เดือน เพื่อใช้เป็นเงินทุนหมุนเวียนสำหรับการสั่งซื้อสินค้าจากโรงงานผู้ผลิตเหล็ก และหากอัตราดอกเบี้ยในประเทศมีปรับเพิ่มขึ้น จะทำให้ต้นทุนค่าใช้จ่ายด้านดอกเบี้ยของบริษัทสูงขึ้น อาจส่งผลกระทบต่อผลการดำเนินงานของบริษัทและบริษัทย่อยได้

ในปีที่ผ่านมา บริษัทมีต้นทุนทางการเงิน(ดอกเบี้ย)อยู่ที่ 38.05 ล้านบาท คิดเป็นร้อยละ 0.90 ของรายได้จากการขายและบริการ ซึ่งมาจากดอกเบี้ยสินเชื่อเพื่อการค้าจากการนำเข้าวัตถุดิบที่มากขึ้น และจากภาวะเศรษฐกิจที่มีแนวโน้มของภาวะเงินฝืด ผู้บริหารเชื่อว่าไม่มีผลกระทบต่ออัตราดอกเบี้ยและจะไม่เกิดผลกระทบอย่างเป็นสาระสำคัญ ต่อผลการดำเนินงานและกระแสเงินสดของกิจการ

## ความเสี่ยงจากอัตราแลกเปลี่ยน

ในปี 2558 บริษัทมีมูลค่าการสั่งซื้อสินค้าจากต่างประเทศคิดมูลค่าประมาณร้อยละ 46.94 ของมูลค่าที่สั่งซื้อทั้งหมด โดยเป็นการสั่งซื้อในเงินสกุลดอลลาร์สหรัฐที่มีแนวโน้มจะแข็งค่าขึ้นทุกวันและเงินสกุลยูโรมีความผันผวนค่อนข้างมาก จึงทำให้บริษัทมีความเสี่ยงจากการผันผวนของอัตราแลกเปลี่ยน บริษัทได้ใช้ตราสารอนุพันธ์เพื่อลดความไม่แน่นอนของกระแสเงินสดในอนาคตที่เกิดจากการเปลี่ยนแปลงของอัตราแลกเปลี่ยนเงินตราต่างประเทศ โดยใช้กลยุทธ์ในการป้องกันความเสี่ยง คือ การทำสัญญาซื้อขายอัตราแลกเปลี่ยนไว้ล่วงหน้าตามความเหมาะสม ณ วันที่ 31 ธันวาคม 2558 มีสัญญาคงค้าง จำนวน 4.9 ล้านดอลลาร์สหรัฐ และ 4.1 ล้านยูโร และมีหนี้สินที่ยังไม่ได้ป้องกันความเสี่ยง จำนวน 0.6 ล้านดอลลาร์สหรัฐ และ 10 ล้านยูโร โดยทางบริษัทจะดำเนินการป้องกันความเสี่ยงในช่วงเวลาที่เหมาะสมโดยให้มีผลกระทบต่องบการเงินน้อยที่สุด

บริษัทยังคงต้องสั่งซื้อสินค้าจากต่างประเทศอย่างต่อเนื่อง ดังนั้น บริษัทจะยังคงรักษานโยบายลดผลกระทบจากความเสี่ยงในอัตราแลกเปลี่ยนจากการทำสัญญาซื้อขายเงินตราต่างประเทศล่วงหน้าตามความเหมาะสมต่อไป

## ลักษณะการประกอบธุรกิจ

### ประวัติความเป็นมา

บริษัท เอเชีย เมทัล จำกัด (มหาชน) (“บริษัท”) ก่อตั้งเมื่อวันที่ 9 มีนาคม 2536 ด้วยทุนจดทะเบียนและเรียกชำระแล้วเริ่มแรก จำนวน 30 ล้านบาท โดยกลุ่มนายชูศักดิ์ ยงวงศ์ไพบูลย์ เพื่อประกอบธุรกิจเป็นศูนย์บริการเหล็กครบวงจร ได้แก่ การจำหน่าย เหล็กม้วน (Coiled) ทั้งชนิดรีดร้อน (Hot-Rolled) และชนิดรีดเย็น (Cold-Rolled) รวมทั้งรับตัดและจำหน่ายเหล็กแผ่น (Sheet) และเหล็กม้วนสลิต (Slitting Coil) ตามขนาดที่ลูกค้ากำหนด และเป็นผู้ผลิตและจำหน่ายเหล็กรูปพรรณ ได้แก่ ท่อเหล็กและเหล็กโครงสร้างรูปตัวซีที่ใช้ในอุตสาหกรรมต่างๆ โดย ณ วันที่ 31 ธันวาคม 2558 บริษัทมีทุนจดทะเบียน 549.97 ล้านบาท และเรียกชำระแล้ว 480.10 ล้านบาท และกลุ่มยงวงศ์ไพบูลย์และสุธีรัชย์เป็นผู้บริหารและเป็นผู้ถือหุ้นใหญ่ในสัดส่วนร้อยละ 35.22 และร้อยละ 18.96 ของทุนชำระแล้วตามลำดับ (ปิดสมุดทะเบียนล่าสุดวันที่ 10 เมษายน 2558)

### การเปลี่ยนแปลงและพัฒนาการที่สำคัญของบริษัท

- ปี 2536 บริษัทประกอบกิจการศูนย์จำหน่ายเหล็กในลักษณะซื้อมาและขายไป
- ปี 2547 บริษัทได้แปรสภาพเป็นบริษัทมหาชนจำกัด และเพิ่มทุนจดทะเบียนจาก 150 ล้านบาทเป็น 200 ล้านบาทและเปลี่ยนแปลงมูลค่าที่ตราไว้ (PAR) จากราคาหุ้นละ 100 บาทเป็นราคาหุ้นละ 1 บาท โดยกำหนดให้มีการเสนอขายหุ้นเพิ่มทุนที่ออกใหม่แก่ประชาชนจำนวน 50 ล้านหุ้น
- ปี 2548 บริษัทได้เพิ่มทุนจดทะเบียนจาก 200 ล้านบาท เป็น 400 ล้านบาท เพื่อเสนอขายแก่ผู้ถือหุ้นเดิมในราคา 1 บาท เพื่อรองรับความเจริญเติบโตของบริษัท
- ปี 2550 บริษัทได้เพิ่มทุนจดทะเบียนจาก 400 ล้านบาท เป็น 550 ล้านบาท เพื่อเสนอขายแก่ประชาชนทั่วไปและผู้ถือหุ้นเดิม และเพื่อรองรับการแปลงสภาพของใบสำคัญแสดงสิทธิ
- ปี 2551 บริษัทขยายกลุ่มลูกค้าและผลิตภัณฑ์เหล็กเพิ่มขึ้น เช่น ในกลุ่มอุตสาหกรรมยานยนต์ และกลุ่มเครื่องใช้ไฟฟ้า
- ปี 2553 บริษัทได้ปรับปรุงมาตรฐานการผลิตเพิ่มขึ้น โดยเป็นศูนย์บริการเหล็กที่สามารถรองรับการผลิตเหล็กในกลุ่มอุตสาหกรรมยานยนต์ และกลุ่มอุตสาหกรรมเครื่องใช้ไฟฟ้า  
บริษัทได้รับรางวัล BEST VENDOR AWARD จากบริษัท ไทยซัมซุง อิเลคโทรนิค จำกัด
- ปี 2554 บริษัทได้เปิดดำเนินการเป็นศูนย์บริการเหล็กที่สามารถรองรับการผลิตเหล็กในกลุ่มอุตสาหกรรมยานยนต์ และกลุ่มอุตสาหกรรมเครื่องใช้ไฟฟ้า ณ โรงงานแห่งที่ 2 (พนัสนิคม) และสามารถเพิ่มกลุ่มลูกค้าในอุตสาหกรรมยานยนต์และเครื่องใช้ไฟฟ้าเพิ่มขึ้น
- ปี 2555 บริษัทได้รับการรับรองระบบการบริหารงานมาตรฐาน ISO/TS 16949 เพื่อรองรับกลุ่มลูกค้าอุตสาหกรรมยานยนต์
- ปี 2557 บริษัทฯ ลงทุนในบริษัท เตื่อหลง (ไทยแลนด์) จำกัด ทุนจดทะเบียน 1,000 ล้านบาท สัดส่วนการลงทุนของบริษัทร้อยละ 15
- ปี 2558 บริษัท ฯ ซื้อหุ้นสามัญของบริษัท เตื่อหลง (ไทยแลนด์) จำกัด จำนวน 50,000 หุ้น ๆ ละ 100 บาท คิดเป็นร้อยละ 5 ของทุนชำระแล้ว การซื้อหุ้นเพิ่มทำให้บริษัทมีสัดส่วนการลงทุนในบริษัท เตื่อหลง (ไทยแลนด์) จำกัด คิดเป็นร้อยละ 20
- ปี 2558 บริษัท ได้ดำเนินการเพิ่มสัดส่วนการถือหุ้นของบริษัทย่อย คือ บริษัท แกรนด์ เอเชีย สตีล โพรเซสซิ่ง เซ็นเตอร์ จำกัด (เดิมชื่อ บริษัท เอเชีย เมทัล แพปรีเคชัน จำกัด) จากเดิมสัดส่วนหุ้นเดิม 55.00% มาเป็น 100%

## ภาพรวมการประกอบธุรกิจของกลุ่มบริษัท

โครงสร้างกลุ่มบริษัท เอเชีย เมทัล จำกัด (มหาชน) ณ วันที่ 31 ธันวาคม 2558

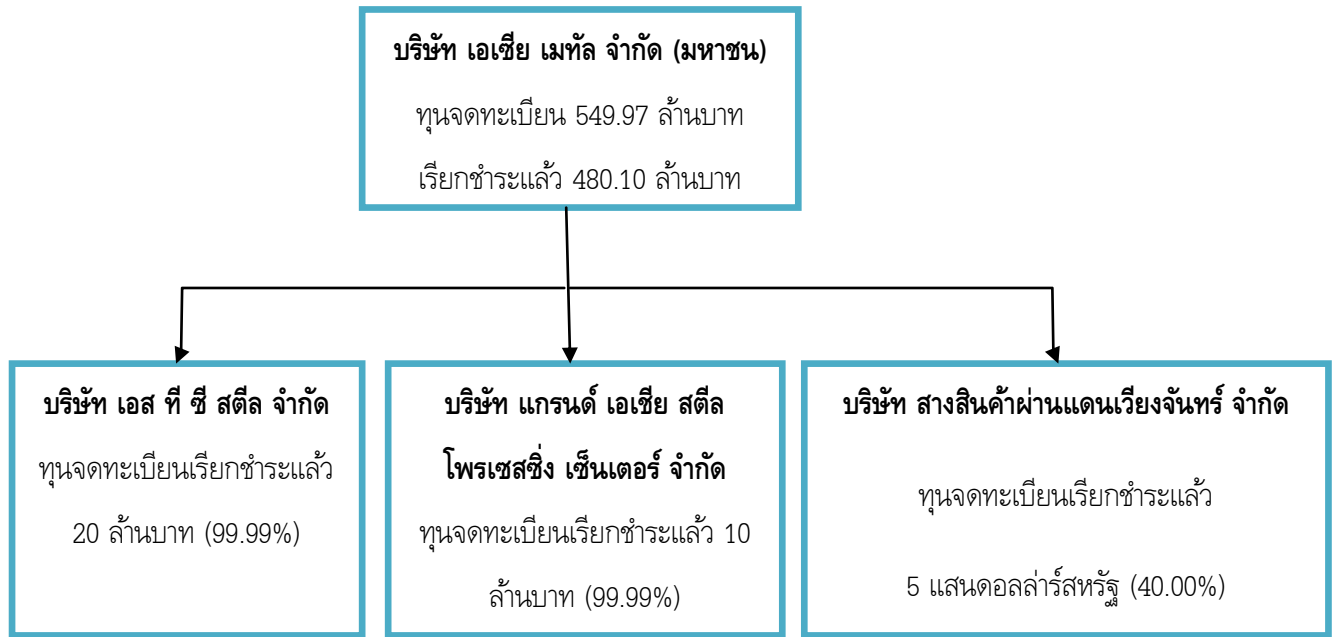

หมายเหตุ: ชื่อบริษัทย่อยเดิม คือ บริษัท เอเชียเมทัล แปงบริเคชั่น จำกัดเปลี่ยนเป็น บริษัท แกรนด์ เอเชีย สตีล โพรเซสซิ่ง เซ็นเตอร์ จำกัด เมื่อวันที่ 25 สิงหาคม 2558

### บริษัท เอเชีย เมทัล จำกัด (มหาชน)

ประกอบธุรกิจเป็นศูนย์บริการเหล็กครบวงจร ได้แก่ การจำหน่ายเหล็กม้วน (Coil) ทั้งชนิดรีดร้อน (Hot-Rolled) และชนิดรีดเย็น (Cold-Rolled) เหล็กเคลือบสังกะสี (GI) และเป็นผู้แปรรูปผลิตภัณฑ์เหล็ก ได้แก่ เหล็กแผ่น (Sheet) เหล็กม้วนสลิต (Slitting Coil) ท่อเหล็กที่มีเส้นผ่าศูนย์กลาง 1 นิ้ว (25 มิลลิเมตร) ถึง 7 นิ้ว (175 มิลลิเมตร) เหล็กโครงสร้างรูปตัวซี รวมทั้งบริการจัดส่งสินค้าให้แก่ลูกค้า โดยมีกำลังผลิตติดตั้ง จำนวน 500,000 ตันต่อปี ซึ่งแบ่งกำลังผลิตเป็น เหล็กแผ่น 44,000 ตันต่อปี เหล็กม้วนสลิต 244,000 ตันต่อปี ท่อเหล็ก 168,000 ตันต่อปี และเหล็กรูปตัวซี 48,000 ตันต่อปี

## บริษัท เอส ที ซี สตีล จำกัด

---

ประกอบธุรกิจผลิตและจำหน่ายท่อเหล็กทั้งชนิดกลมและชนิดเหลี่ยมที่มีเส้นผ่าศูนย์กลาง 0.5 นิ้ว (12 มิลลิเมตร) ถึง 1 นิ้ว (25 มิลลิเมตร) โดยมีกำลังผลิตติดตั้งท่อเหล็กทุกชนิดรวม 6,490 ตันต่อปี

## บริษัท แกรนด์ เอเชีย สตีล โพรเซสซิง เซ็นเตอร์ จำกัด

---

เดิมชื่อ บริษัท เอเชียเมทัลแพปบริเคชั่น จำกัด (เปลี่ยนวันที่ 25 สิงหาคม 2558) ประกอบธุรกิจเกี่ยวกับศูนย์บริการเหล็ก (Coil Center) ตัดแผ่นและสลึงงานตามขนาดที่ลูกค้ากำหนด ) โดยมีกำลังผลิตติดตั้งท่อเหล็กทุกชนิดรวม 105,000 ตันต่อปี

## บริษัท สางสินค้าผ่านแดนเวียงจันทน์ จำกัด

---

ประกอบธุรกิจให้บริการคลังสินค้า

## โครงสร้างรายได้ของบริษัท

โครงสร้างรายได้ของบริษัท เอเชีย เมทัล จำกัด (มหาชน) และบริษัทย่อย ดังนี้

มูลค่าการจำหน่าย	2556		2557		2558	
	ล้านบาท	สัดส่วน	ล้านบาท	สัดส่วน	ล้านบาท	สัดส่วน
● ศูนย์บริการเหล็ก						
1. บริการจัดหาผลิตภัณฑ์เหล็ก	1,613.33	29.75	1,291.99	27.02	1,256.18	29.45
2. บริการรับตัดเหล็ก	0	0	3.59	0.08	2.54	0.06
รวมรายได้ศูนย์บริการเหล็ก	1,613.33	29.75	1,295.58	27.10	1,258.72	29.51
● การแปรรูปผลิตภัณฑ์เหล็ก						
1. เหล็กแผ่น	889.36	16.40	734.67	15.36	416.54	9.77
2. เหล็กม้วนสลิต	368.52	6.80	417.37	8.73	232.07	5.44
3. ท่อเหล็ก	2,017.77	37.21	1,935.43	40.47	1,906.32	44.70
4. เหล็กโครงสร้างรูปตัวซี	482.96	8.91	371.58	7.77	414.43	9.72
รวมรายได้การแปรรูป	3,758.61	69.31	3,459.05	72.33	2,969.36	69.63
● อื่น ๆ*	50.94	0.94	27.25	0.57	36.68	0.86
<b>รวมมูลค่าการจำหน่ายทั้งหมด</b>	<b>5,422.88</b>	<b>100.00</b>	<b>4,781.88</b>	<b>100.00</b>	<b>4,264.76</b>	<b>100.00</b>

หมายเหตุ : \* รายได้อื่น ๆ ได้แก่ การจำหน่ายเศษเหล็กที่เกิดจากกระบวนการผลิต

## เป้าหมายในการดำเนินธุรกิจของบริษัท

บริษัทกำหนดเป้าหมายที่จะเป็นผู้ผลิตท่อเหล็กที่มีคุณภาพ เนื่องจากบริษัทเล็งเห็นถึงความสำคัญ ของอุตสาหกรรมท่อเหล็กซึ่งมีการเติบโตในอัตราที่สูงมากในปัจจุบันและอนาคต จากการเติบโตของ อุตสาหกรรมก่อสร้าง อุตสาหกรรมเฟอร์นิเจอร์ อุตสาหกรรมยานยนต์ และอุตสาหกรรมเครื่องใช้ไฟฟ้า

นอกจากการเป็นผู้ผลิตท่อเหล็กที่มีคุณภาพแล้ว บริษัทยังมุ่งมั่นที่จะเป็นศูนย์บริการเหล็กครบ วงจร กล่าวคือ การที่บริษัทสามารถให้บริการผลิตเหล็กรูปพรรณต่างๆ ได้ตามขนาดที่ลูกค้ากำหนด ได้แก่ เหล็กแผ่น เหล็กม้วน ทำให้ลูกค้าได้รับความสะดวกในการซื้อสินค้าจากการที่ลูกค้าสามารถกำหนดให้ บริษัทผลิตสินค้าตามขนาดที่ต้องการใช้ โดยมีการปรับปรุงพัฒนามาตรฐานของบริษัทอยู่ตลอดเวลา ทั้งใน ด้านความรู้ความสามารถของบุคลากรและเครื่องจักรที่ใช้ในการผลิต รวมถึง บริษัทยังมีนโยบายพัฒนา คุณภาพ ความน่าเชื่อถือในผลิตภัณฑ์ การบริการของบริษัท รวมทั้งคำนึงถึงสถานะแวดล้อมทั้งภายในและ ภายนอกของบริษัท โดยการนำระบบการบริหารงานคุณภาพในการผลิต ISO9001:2008 เข้ามาใช้ในการ บริหารงาน ซึ่งปัจจุบันมีการปรับมาตรฐานไปสู่ ISO/TS 16949 เพื่อขยายกลุ่มลูกค้าไปยังอุตสาหกรรมยาน ยนต์ และสร้างความมั่นใจให้แก่ลูกค้าว่า สินค้าที่ซื้อไปจากบริษัทเป็นสินค้าที่ได้มาตรฐานและบริษัทมีการ พัฒนาคุณภาพและเพิ่มศักยภาพให้กับพนักงานของบริษัทอย่างต่อเนื่อง

## การประกอบธุรกิจแต่ละสายผลิตภัณฑ์

### ลักษณะผลิตภัณฑ์และบริการ

บริษัทแบ่งลักษณะผลิตภัณฑ์และบริการของบริษัทและบริษัทย่อยออกเป็น 2 ประเภท ดังนี้

#### 1) การจัดหาผลิตภัณฑ์เหล็ก

บริษัทให้บริการจัดหาผลิตภัณฑ์เหล็กในลักษณะศูนย์บริการเหล็ก ทั้งเหล็กแผ่นรีดร้อนชนิดม้วน และเหล็กแผ่นรีดเย็นชนิดม้วน และ เหล็กเคลือบสังกะสี (GI) เป็นต้น เพื่อจำหน่ายให้แก่ ผู้ค้าส่งเหล็ก และ ลูกค้าที่เป็นโรงงานอุตสาหกรรมเหล็กต่างๆ ซึ่งลูกค้าจะนำไปใช้ในการแปรรูปเป็นชิ้นงานเหล็กต่าง ๆ ต่อไปรวมถึงการให้บริการรับตัดเหล็กตามขนาดต่าง ๆ ที่ลูกค้าต้องการ

#### 2) การแปรรูปผลิตภัณฑ์เหล็ก

##### 2.1 เหล็กม้วนสลิต (Slitting Coil)

บริษัทให้บริการตัดเหล็กเป็นเหล็กม้วนสลิต ซึ่งเป็นการนำเหล็กม้วน (Coil) มาตัดเป็นแถบเล็กตามความกว้างที่ลูกค้ากำหนดและม้วนกลับเพื่อจำหน่าย โดยบริษัทมีเครื่องจักรสำหรับการตัดเหล็กเป็นเหล็กม้วนสลิต (Slitting Coil) โดยบริษัทมีกำลังการผลิตติดตั้งเท่ากับ 240,000 ตันต่อปี โดยแบ่งเป็นการผลิตเพื่อเป็นวัตถุดิบสำหรับรองรับ การผลิตเป็นท่อเหล็กและผลิตภัณฑ์โครงสร้างรูปตัวซี จำนวน 216,000 ตันต่อปี และการผลิตเพื่อขายจำนวน 24,000 ตันต่อปีซึ่งในปี 2558 บริษัทใช้กำลังการผลิตเท่ากับร้อยละ 51.05 ของกำลังการผลิตติดตั้ง

##### 2.2 การผลิตเหล็กแผ่น (Cutting Sheet)

บริษัทให้บริการตัดเหล็กแผ่น ซึ่งเป็นการนำเหล็กม้วน นำมาตัดเป็นเหล็กแผ่นตามความกว้างและความยาวที่ลูกค้ากำหนด บริษัทสามารถตัดเหล็กตามความกว้างได้ตั้งแต่ 600 ถึง 1,500 มิลลิเมตร และตามความยาวตั้งแต่ 300 ถึง 6,100 มิลลิเมตร โดยบริษัทมีเครื่องจักรสำหรับการตัดเหล็กแผ่น (Cutting Sheet) ซึ่งบริษัทมีกำลังการผลิตติดตั้งเท่ากับ 44,000 ตันต่อปีซึ่งในปี 2558 บริษัทใช้กำลังการผลิตเท่ากับร้อยละ 44.75 ของกำลังการผลิตติดตั้ง



### 2.3 ผลิตภัณฑ์ท่อเหล็ก (Steel Pipe)

บริษัทและบริษัทย่อยผลิตและจำหน่ายท่อเหล็กสำหรับใช้ในอุตสาหกรรมต่างๆ ปัจจุบัน บริษัทและบริษัทย่อยมีเครื่องจักรสำหรับการผลิตท่อเหล็กซึ่งสามารถผลิตท่อเหล็กได้ตั้งแต่เส้นผ่าศูนย์กลาง 12 มิลลิเมตรถึง 175 มิลลิเมตร โดยวิธีการนำเหล็กแผ่นรีดร้อนชนิดม้วนที่ตัดตามความกว้างที่กำหนดมาทำการขึ้นรูปและเชื่อมเหล็กแผ่นด้วยคลื่นความถี่สูงซึ่งเป็นเครื่องจักรที่ทันสมัยและมีประสิทธิภาพในการผลิต ทำให้ท่อเหล็กของบริษัทมีคุณภาพและเป็นที่ยอมรับของลูกค้า โดยบริษัทมีกำลังการผลิตติดตั้งเท่ากับ 168,000 ต้นต่อปี ซึ่งในปี 2558 บริษัทและบริษัทย่อยใช้กำลังการผลิตเท่ากับร้อยละ 54.13 ของกำลังการผลิตติดตั้ง ท่อเหล็กของบริษัทและบริษัทย่อยที่ผลิตมีรูปแบบทั้งทรงกลม สี่เหลี่ยมจัตุรัส และสี่เหลี่ยมผืนผ้า ซึ่งบริษัทสามารถผลิตได้ตามความกว้างและความยาวที่ลูกค้ากำหนด

### 2.4 ผลิตภัณฑ์เหล็กโครงสร้างรูปตัวซี

บริษัทผลิตและจำหน่ายเหล็กโครงสร้างรูปตัวซี โดยการนำเหล็กม้วนสลิต (Slitting Coil) ที่ตัดตามขนาดมาขึ้นรูปในลักษณะรูปตัวซี ซึ่งจะนำไปใช้ในอุตสาหกรรมก่อสร้างเพื่อใช้เป็นโครงสร้างหลังคา บริษัทมีเครื่องจักรสำหรับการผลิตเหล็กโครงสร้างรูปตัวซีตั้งแต่ขนาด 3 นิ้วจนถึงขนาด 6 นิ้ว โดยมีกำลังการผลิตติดตั้งเท่ากับ 48,000 ต้นต่อปี ซึ่งในปี 2558 บริษัทใช้กำลังการผลิตเท่ากับร้อยละ 43.88 ของกำลังการผลิตติดตั้ง

โดยลูกค้าจะนำผลิตภัณฑ์เหล็กที่ซื้อจากบริษัทเป็นวัตถุดิบในกระบวนการผลิตในอุตสาหกรรมต่อเนื่องต่าง ๆ ได้แก่ อุตสาหกรรมยานยนต์ อุตสาหกรรมเครื่องใช้ไฟฟ้าและอิเล็กทรอนิกส์ อุตสาหกรรมเฟอร์นิเจอร์และอุตสาหกรรมอื่น ๆ

ผลิตภัณฑ์เหล็กของบริษัทจะถูกนำไปใช้เป็นวัตถุดิบในการผลิตของอุตสาหกรรมต่อเนื่องต่าง ๆ เช่น

- อุตสาหกรรมก่อสร้าง : ใช้เหล็กโครงสร้างรูปตัวซีในการทำโครงหลังคา และใช้ท่อเหล็กสำหรับเป็นเหล็กแปงูกระเบื้องหลังคา เป็นต้น
- อุตสาหกรรมเฟอร์นิเจอร์ : ใช้ท่อเหล็กเป็น โครงของเฟอร์นิเจอร์ชนิดต่าง ๆ เช่น โต๊ะ เก้าอี้ ฉากกั้น และใช้เหล็กแผ่นเป็นส่วนประกอบในการทำตู้ชนิดต่าง ๆ และชั้นวางของ รวมถึงทำตู้นิรภัย ซึ่งสามารถใช้ในอาคารสำนักงาน สถานการศึกษา และสถานที่ต่างๆ และเวทีสำเร็จรูป เป็นต้น

- อุตสาหกรรมเครื่องใช้ไฟฟ้า ใช้เหล็กแผ่นเป็นส่วนประกอบในการผลิตเครื่องใช้ไฟฟ้าและอิเล็กทรอนิกส์ เช่น เครื่องซักผ้า เครื่องปรับอากาศ ตู้เย็น เป็นต้น
- อุตสาหกรรมยานยนต์ : ใช้ท่อเหล็กและเหล็กแผ่นเป็นส่วนประกอบในการผลิตยานยนต์ เช่น ใช้ท่อเหล็กเป็นโครงสร้างตัวถังรถบัส และกระบะรถยนต์ และใช้เหล็กแผ่นเป็นพื้นกระบะ และตัวถังภายนอกของรถยนต์ เป็นต้น
- อุตสาหกรรมอื่น ๆ : ใช้เหล็กแผ่นรีดร้อนเป็นชิ้นส่วนในการทำถังบรรจุแก๊ส โครงสร้างวิศวกรรมอื่น และใช้ในอุตสาหกรรมทุกประเภทตามที่คุณค้าต้องการ
-

# ทรัพย์สินที่ใช้ในการประกอบธุรกิจ

## ทรัพย์สินถาวรหลักที่ใช้ในการประกอบธุรกิจ

ณ วันที่ 31 ธันวาคม 2558 บริษัทมีทรัพย์สินถาวรหลักที่ใช้ในการประกอบธุรกิจ ดังนี้

หน่วย : ล้านบาท

ประเภท/ลักษณะทรัพย์สิน	ลักษณะกรรมสิทธิ์	มูลค่าตามบัญชี	ภาวะผูกพัน
<b>1. ที่ดิน</b>			
-เนื้อที่ 16 ไร่ 3 งาน 5 ตารางวา ที่ตั้ง : เลขที่ 55, 55/1 หมู่ 2 ซอยวัดหนามแดง ถนนศรีนครินทร์ ตำบลบางแก้ว อำเภอบางพลี จังหวัดสมุทรปราการ	บริษัทเป็นเจ้าของ	147.14	(1).จดจำนองวงเงิน 400 ล้านบาท
-เนื้อที่ 100 ไร่ 85 ตารางวา* ที่ตั้ง เลขที่ 90/1 หมู่ที่ 10 ตำบลสระสีเหล็ก อำเภอพนสนธิคม จังหวัดชลบุรี	บริษัทเป็นเจ้าของ	84.38	(2).จดจำนองวงเงิน 600 ล้านบาท
-เนื้อที่ 80 ไร่ 28 ตารางวา** ที่ตั้ง เลขที่ 90/1 หมู่ที่ 10 ตำบลสระสีเหล็ก อำเภอพนสนธิคม จังหวัดชลบุรี	บริษัทเป็นเจ้าของ	4.01	ไม่มี
-เนื้อที่ 17 ไร่ 34 ตารางวา ที่ตั้ง เลขที่ 90/1 หมู่ที่ 10 ตำบลสระสีเหล็ก อำเภอพนสนธิคม จังหวัดชลบุรี	บริษัทเป็นเจ้าของ	11.73	ไม่มี
-เนื้อที่ 3 ไร่ 82 ตารางวา ที่ตั้ง : เลขที่ 6/10 หมู่ 1 ซอยวัดหนามแดง ถนนศรีนครินทร์ ตำบลบางแก้ว อำเภอบางพลี จังหวัดสมุทรปราการ	เป็นของบริษัท STC	25.64	(3).จดจำนองวงเงิน 250 ล้านบาท
<b>2. อาคารโรงงาน 3 แห่ง</b>			
-อาคารโรงงานของบริษัท ที่ตั้ง : เลขที่ 55, 55/1 หมู่ 2 ซอยวัดหนามแดง ถนนศรีนครินทร์ ตำบลบางแก้ว อำเภอบางพลี จังหวัดสมุทรปราการ	บริษัทเป็นเจ้าของ	83.46	(1).จดจำนองวงเงิน 400 ล้านบาท

หน่วย : ล้านบาท

ประเภท/ลักษณะทรัพย์สิน	ลักษณะกรรมสิทธิ์	มูลค่าตามบัญชี	ภาระผูกพัน
-อาคารโรงงานชลบุรีของบริษัท* * ที่ตั้ง เลขที่ 90/1 หมู่ที่ 10 ตำบลสระสี่เหลี่ยม อำเภอพนสนิคม จังหวัดชลบุรี	บริษัทเป็นเจ้าของ	184.98	(2).จดจำนองวงเงิน 600 ล้านบาท
-อาคารโรงงานของบริษัทย่อย ที่ตั้ง : เลขที่ 6/10 หมู่ 1 ซอยวัดหนามแดง ถนนศรีนครินทร์ ตำบลบางแก้ว อำเภอบางพลี จังหวัดสมุทรปราการ	เป็นของบริษัท STC	17.69	(3).จดจำนองวงเงิน 250 ล้านบาท
3. เครื่องจักร	บริษัทเป็นเจ้าของ	404.51	ไม่มีภาระผูกพัน
4. เครื่องจักร	เป็นของบริษัท STC	0.12	ไม่มีภาระผูกพัน
5. ยานพาหนะ	บริษัทเป็นเจ้าของ	10.47	ไม่มีภาระผูกพัน
6. เครื่องตกแต่งและเครื่องใช้สำนักงาน	บริษัทเป็นเจ้าของ	7.84	ไม่มีภาระผูกพัน
7. เครื่องตกแต่งและเครื่องใช้สำนักงาน	เป็นของบริษัท STC	0.03	ไม่มีภาระผูกพัน
8. เครื่องจักรระหว่างติดตั้ง	บริษัทเป็นเจ้าของ	153.03	ไม่มีภาระผูกพัน
9. เครื่องจักรระหว่างติดตั้ง	เป็นของบริษัท STC	0.00	ไม่มีภาระผูกพัน
<b>รวม</b>		<b>1,135.01</b>	

## นโยบายการลงทุนและการบริหารงานในบริษัทย่อยและบริษัทร่วม

นโยบายการลงทุนของบริษัท คือ บริษัทจะพิจารณาลงทุนในธุรกิจที่เกี่ยวข้องและเอื้อประโยชน์ต่อการทำธุรกิจของบริษัทหรือเป็นธุรกิจซึ่งอยู่ในอุตสาหกรรมที่มีแนวโน้มเจริญเติบโตและจะคำนึงถึงอัตราผลตอบแทนที่ได้รับจากการลงทุนเป็นสำคัญ และบริษัทจะควบคุมดูแลโดยจะส่งกรรมการเข้าไปเป็นตัวแทนตามสัดส่วนการถือหุ้น และหากเป็นบริษัทร่วม บริษัทจะส่งตัวแทนจากบริษัทเข้าไปเป็นกรรมการในบริษัทนั้น ๆ ทั้งนี้จำนวนตัวแทนจากบริษัทที่เข้าไปเป็นกรรมการจะขึ้นอยู่กับสัดส่วนการถือหุ้นของบริษัท

## ผู้ถือหุ้นรายใหญ่ของบริษัท

รายชื่อผู้ถือหุ้นรายใหญ่ ณ วันปิดสมุดทะเบียนครั้งสุดท้าย วันที่ 10 เมษายน 2558 (มูลค่าที่ตราไว้หุ้นละ 1 บาท)

ลำดับที่	ชื่อ / สกุล	จำนวนหุ้น	% ของจำนวนหุ้นทั้งหมด
1	กลุ่มนายชูศักดิ์ ยงวงศ์ไพบูลย์		
	นายชูศักดิ์ ยงวงศ์ไพบูลย์	76,700,000	15.98
	นางเพ็ญจันทร์ ยงวงศ์ไพบูลย์	40,000,000	8.33
	นางสาวพีรดา ยงวงศ์ไพบูลย์	30,842,500	6.42
	นางสาวชนัญญา ยงวงศ์ไพบูลย์	21,541,000	4.49
	<b>รวมกลุ่มนายชูศักดิ์ ยงวงศ์ไพบูลย์</b>	<b>169,083,500</b>	<b>35.22</b>
2	คุณหญิงปัทมา ลีสวัสดิ์ตระกูล	69,000,000	14.37
3	กลุ่มนายวีระชัย สุธีรชัย		
	นายวีระชัย สุธีรชัย	46,432,400	9.67
	นายวินท์ สุธีรชัย	39,900,000	8.31
	นายกรีช สุธีรชัย	4,690,000	0.98
	<b>รวมกลุ่มนายวีระชัย สุธีรชัย</b>	<b>91,022,400</b>	<b>18.96</b>
4	นายชนาธิป ไตรรุณี	20,000,000	4.17
5	นางสาวอรรรณ พงศ์ธัญลักษณ์	9,705,000	2.02
6	นายกิตติพล จิ่งวัฒนานนท์	7,219,000	1.50
7	นายสมศักดิ์ ลีจิ่งเพิ่มพูน	3,535,000	0.74
8	นายพิชิต ฉัตรสกุลวงศ์	3,330,000	0.69
9	นางสาวบุญญอร พิพิธกุล	2,434,900	0.51
10	บริษัท ไทยเอ็นวีดีอาร์ จำกัด	2,400,512	0.50
	<b>รวม</b>	<b>377,730,312</b>	<b>78.68</b>

## นโยบายประวัติการจ่ายเงินปันผลในรอบ 3 ปีที่ผ่านมา

บริษัทมีนโยบายการจ่ายเงินปันผลให้แก่ผู้ถือหุ้น ในอัตราไม่น้อยกว่าร้อยละ 50 ของกำไรสุทธิ หลังหักภาษี เว้นแต่ในกรณีที่บริษัทมีโครงการจะลงทุนในโครงการอื่นสำหรับบริษัทย่อยก็มีนโยบายจ่ายเงินปันผลเหมือนกับบริษัท กล่าวคือ จะจ่ายเงินปันผลให้แก่บริษัทในอัตราไม่น้อยกว่าร้อยละ 50 ของกำไรสุทธิ หลังหักภาษี เว้นแต่ในกรณีที่บริษัทย่อยนั้นมีโครงการจะลงทุนในโครงการอื่น

ในปี 2556 บริษัทมีกำไรสุทธิ 166.53 ล้านบาท คณะกรรมการมีความเห็นเสนอให้ที่ประชุมผู้ถือหุ้นอนุมัติการจ่ายเงินปันผล ในอัตราหุ้นละ 0.18 บาท รวมเป็นเงิน 86.41 ล้านบาทคิดเป็นร้อยละ 51.89 ของกำไรสุทธิ เป็นไปตามนโยบายการจ่ายปันผลของบริษัท โดยทั้งนี้เมื่อได้รับการอนุมัติจากที่ประชุมสามัญผู้ถือหุ้นประจำปี 2557 แล้ว บริษัทจะจ่ายเงินปันผลในวันที่ 21 พฤษภาคม 2557

ในปี 2557 เนื่องจากบริษัทมีผลขาดทุนสุทธิ 8.31 ล้านบาท เพราะมีกระแสเงินสดใช้ไปจากการดำเนินงาน สุทธิถึง 310.21 ล้านบาท คณะกรรมการจึงมีความเห็นขออนุมัติจากที่ประชุมผู้ถือหุ้น ในห้วงการจ่ายเงินปันผลสำหรับผลการดำเนินงาน ปี 2557

ในปี 2558 เนื่องจากบริษัทมีผลขาดทุนสุทธิ 175.34 ล้านบาท มาจากการดำเนินงานของกิจการ คณะกรรมการจึงมีความเห็นขออนุมัติจากที่ประชุมผู้ถือหุ้น ในห้วงการจ่ายเงินปันผลสำหรับผลการดำเนินงาน ปี 2558

## โครงสร้างการจัดการ

### โครงสร้างการจัดการ

คณะกรรมการของบริษัทประกอบด้วย คณะกรรมการบริษัทและคณะกรรมการตรวจสอบ โดย คณะกรรมการและผู้บริหารของบริษัทประกอบด้วยผู้ทรงคุณวุฒิที่มีคุณสมบัติครบตามมาตรา 68 แห่งพระราชบัญญัติบริษัทมหาชน จำกัด พ.ศ. 2535 และไม่มีลักษณะต้องห้ามตามประกาศคณะกรรมการกำกับหลักทรัพย์และตลาดหลักทรัพย์ ว่าด้วยเรื่อง การขออนุญาตและการอนุญาตให้เสนอขายหุ้นที่ออกใหม่ และข้อกำหนดเกี่ยวกับผู้บริหารของบริษัทที่ออกหลักทรัพย์ คณะกรรมการบริษัทมีรายชื่อดังต่อไปนี้

## คณะกรรมการบริษัท (Committee)

รายชื่อคณะกรรมการบริษัท ณ วันที่ 31 ธันวาคม 2558 ประกอบด้วย

ชื่อ-สกุล	ตำแหน่ง
1. นายวิระชัย สุธีรัชย์	ประธานกรรมการ
2. นายชูศักดิ์ ยงวงศ์ไพบูลย์	กรรมการ
3. นางสาวชนัญญา ยงวงศ์ไพบูลย์	กรรมการ
4. นางเพ็ญจันทร์ ยงวงศ์ไพบูลย์	กรรมการ
5. นายพิบูลศักดิ์ อรรถบวรพิศาล	ประธานกรรมการตรวจสอบ/กรรมการอิสระ
6. นางไพศิกา ไพรสงบ	กรรมการตรวจสอบ/กรรมการอิสระ
7. เรือตรีหญิงสุรี บุรณชนิด	กรรมการตรวจสอบ/กรรมการอิสระ

โดยมี นางสาวศศิธร ลิมป์ปิยะชาติ เป็นเลขานุการบริษัท แทน นางวันนารี ทิพย์สุวรรณ

### กรรมการผู้มีอำนาจลงนาม

กรรมการผู้มีอำนาจลงนามผูกพันบริษัท ประกอบด้วย

- นายชูศักดิ์ ยงวงศ์ไพบูลย์
- นางเพ็ญจันทร์ ยงวงศ์ไพบูลย์
- นางสาวชนัญญา ยงวงศ์ไพบูลย์

กรรมการสองในสามคนนี้ลงลายมือชื่อร่วมกันและประทับตราสำคัญของบริษัท

### ขอบเขต อำนาจหน้าที่ของคณะกรรมการบริษัท

คณะกรรมการบริษัทมีหน้าที่ และความรับผิดชอบต่อผู้ถือหุ้นเกี่ยวกับการดำเนินธุรกิจของบริษัท การกำกับดูแลให้การบริหารจัดการเป็นไปตามเป้าหมายและนโยบายที่กำหนดไว้ อันก่อให้เกิดประโยชน์สูงสุดแก่ผู้ถือหุ้นและผู้มีส่วนได้เสียทุกฝ่าย โดยให้อยู่ในกรอบของการมีจริยธรรมที่ดี

คณะกรรมการบริษัทมีหน้าที่ปฏิบัติ และรับผิดชอบในการจัดการบริษัท ให้เป็นไปตามกฎหมาย วัตถุประสงค์ และข้อบังคับ ตลอดจนมติของที่ประชุมผู้ถือหุ้นที่ชอบด้วยกฎหมาย ด้วยความซื่อสัตย์สุจริต และระมัดระวัง รักษาผลประโยชน์ของบริษัท เว้นแต่ในเรื่องที่ต้องได้รับอนุมัติจากที่ประชุมผู้ถือหุ้นก่อน ดำเนินการ เช่น เรื่องที่กฎหมายกำหนดให้ต้องได้รับมติที่ประชุมผู้ถือหุ้น การทำรายการเกี่ยวโยงกัน และการซื้อหรือขายสินทรัพย์ที่สำคัญตามกฎหมายเกณฑ์ของตลาดหลักทรัพย์แห่งประเทศไทย หรือตามที่หน่วยงานราชการอื่นๆ กำหนด เป็นต้น ทั้งนี้ คณะกรรมการบริษัทอาจมอบหมาย ให้กรรมการคนหนึ่ง หรือบุคคลอื่น ไปปฏิบัติกรอย่างหนึ่งอย่างใดแทนคณะกรรมการบริษัทก็ได้ พิจารณา และอนุมัติกิจการอื่นๆ ที่สำคัญ อันเกี่ยวกับบริษัทหรือที่เห็นสมควรจะดำเนินการนั้นๆ เพื่อให้เกิดประโยชน์แก่บริษัท

เว้นแต่เรื่องดังต่อไปนี้ จะกระทำได้อีกเมื่อได้รับอนุมัติจากที่ประชุมผู้ถือหุ้นก่อน ทั้งนี้กำหนดให้ รายการที่กรรมการหรือบุคคลที่อาจมีความขัดแย้ง มีส่วนได้เสีย หรืออาจมีความขัดแย้งทางผลประโยชน์อื่นใดกับบริษัทหรือบริษัทย่อย ให้กรรมการซึ่งมีส่วนได้เสียในเรื่องนั้น ไม่มีสิทธิออกเสียงลงคะแนนในเรื่องนั้น

- เรื่องที่กฎหมายกำหนดให้ต้องได้มติที่ประชุมผู้ถือหุ้น
- การทำรายการที่กรรมการมีส่วนได้เสียและอยู่ในข่ายที่กฎหมาย หรือข้อกำหนดของตลาดหลักทรัพย์ระบุให้ต้องได้รับอนุมัติจากที่ประชุมผู้ถือหุ้น
- นอกจากนั้นในกรณีดังต่อไปนี้จะต้องได้รับความเห็นชอบจากที่ประชุมคณะกรรมการและที่ประชุมผู้ถือหุ้นด้วยคะแนนเสียงไม่น้อยกว่า 3 ใน 4 ของจำนวนเสียงทั้งหมดของผู้ถือหุ้นที่เข้าประชุมและมีสิทธิออกเสียงลงคะแนน
  - การขายหรือโอนกิจการของบริษัททั้งหมดหรือบางส่วนที่สำคัญ
  - การซื้อหรือรับ โอนกิจการของบริษัทอื่น หรือบริษัทเอกชนมาเป็นของบริษัท
  - การทำ แก้วไข หรือเลิกสัญญา เกี่ยวกับการให้เช่ากิจการของบริษัททั้งหมดหรือบางส่วนที่สำคัญ การมอบหมายให้บุคคลอื่นเข้าจัดการธุรกิจของบริษัทหรือการรวมกิจการกับบุคคลอื่น โดยมีวัตถุประสงค์จะแบ่งกำไรขาดทุนกัน
  - การแก้ไขหนังสือบริคณห์สนธิหรือข้อบังคับของบริษัท
  - การเพิ่มทุน การลดทุน การออกหุ้นกู้ การควบหรือเลิกบริษัท



- เรื่องอื่นใดตามที่กฎหมายกำหนด

โดยปัจจุบันคณะกรรมการบริษัทมีขอบเขต หน้าที่ และความรับผิดชอบ สรุปได้ดังนี้

- จัดให้มีการประชุมผู้ถือหุ้นเป็นการประชุมสามัญประจำปี ภายใน 4 เดือนนับแต่วันสิ้นสุดรอบระยะเวลาบัญชีของบริษัท
- จัดให้มีการประชุมคณะกรรมการบริษัทอย่างน้อย 3 เดือนต่อครั้ง
- จัดให้มีการทำงบดุลและงบกำไรขาดทุนของบริษัท ณ วันสิ้นสุดรอบระยะเวลาบัญชีของบริษัท ซึ่งผู้สอบบัญชีตรวจสอบแล้ว และนำเสนอต่อที่ประชุมผู้ถือหุ้นเพื่อพิจารณาและอนุมัติ
- คณะกรรมการบริษัทอาจมอบอำนาจให้กรรมการคนหนึ่งหรือหลายคน หรือบุคคลอื่นใด ปฏิบัติการอย่างหนึ่งอย่างใดแทนคณะกรรมการบริษัทได้ โดยอยู่ภายใต้การควบคุมของคณะกรรมการบริษัท หรืออาจมอบอำนาจเพื่อให้บุคคลดังกล่าวมีอำนาจตามที่คณะกรรมการบริษัทเห็นสมควรและภายในระยะเวลาที่คณะกรรมการบริษัทเห็นสมควร ซึ่งคณะกรรมการบริษัทอาจยกเลิกเพิกถอนเปลี่ยนแปลงหรือแก้ไขบุคคลที่ได้รับมอบอำนาจหรืออำนาจนั้นๆ ได้ เมื่อเห็นสมควรทั้งนี้ คณะกรรมการบริษัทอาจมอบอำนาจให้คณะกรรมการบริหารมีอำนาจ หน้าที่ในการปฏิบัติงานต่างๆ โดยมีรายละเอียดการมอบอำนาจตามขอบเขตอำนาจหน้าที่ของ คณะกรรมการบริหารซึ่งการมอบอำนาจนั้นต้องไม่มีลักษณะเป็นการมอบอำนาจที่ทำให้ คณะกรรมการบริหารสามารถพิจารณาและอนุมัติรายการที่ตนหรือบุคคลที่อาจมีส่วนได้เสีย หรือมีความขัดแย้งทางผลประโยชน์อื่นใดที่ทำกับบริษัท หรือบริษัทย่อยยกเว้นเป็นการอนุมัติ รายการที่เป็นไปตามนโยบายและหลักเกณฑ์ที่คณะกรรมการบริษัทพิจารณาและอนุมัติไว้แล้ว
- กำหนดเป้าหมาย แนวทาง นโยบาย แผนงานและงบประมาณของบริษัท ควบคุมกำกับดูแลการบริหารและการจัดการของคณะกรรมการบริหารให้เป็นไปตามนโยบายที่ได้รับมอบหมาย เว้นแต่ในเรื่องดังต่อไปนี้ ที่คณะกรรมการบริษัทต้องได้รับมติอนุมัติจากที่ประชุมผู้ถือหุ้นก่อนการ ดำเนินการ อันได้แก่ เรื่องที่กฎหมายกำหนดให้ต้องได้รับมติอนุมัติจากที่ประชุมผู้ถือหุ้น
- พิจารณาโครงสร้างการบริหารงาน แต่งตั้งคณะกรรมการบริหารกรรมการผู้อำนวยการและ คณะกรรมการอื่นตามความเหมาะสม
- ติดตามผลการดำเนินงานให้เป็นไปตามแผนงานและงบประมาณอย่างต่อเนื่อง
- กรรมการจะต้องไม่ประกอบกิจการอันมีสภาพอย่างเดียวกัน และเป็นการแข่งขันกับกิจการของ บริษัท หรือเข้าเป็นหุ้นส่วนในห้างหุ้นส่วนสามัญ หรือเป็นหุ้นส่วน ไม่จำกัดความรับผิดในห้าง หุ้นส่วนจำกัด หรือเป็นกรรมการของบริษัทเอกชน หรือบริษัทอื่นที่ประกอบกิจการอันมีสภาพ อย่างเดียวกัน และเป็นการแข่งขันกับกิจการของบริษัท ไม่ว่าจะทำเพื่อประโยชน์ส่วนตนหรือ เพื่อประโยชน์ผู้อื่น เว้นแต่จะได้แจ้งให้ที่ประชุมผู้ถือหุ้นทราบก่อนที่จะมีมติแต่งตั้ง

- กรรมการต้องแจ้งให้บริษัท ทราบโดยไม่ชักช้า หากมีส่วนได้เสียไม่ว่าโดยตรงหรือโดยอ้อมในสัญญาที่บริษัททำขึ้น หรือมีการเปลี่ยนแปลงจำนวนการถือหุ้นหรือหุ้นกู้ในบริษัท หรือบริษัทในเครือ

## คณะกรรมการตรวจสอบและธรรมาภิบาล ( Audit Committee )

รายชื่อคณะกรรมการตรวจสอบ ณ วันที่ 31 ธันวาคม 2558 ประกอบด้วย

ชื่อ-สกุล	ตำแหน่ง
1. นายพิบูลศักดิ์ อรรถบวรพิศาล	ประธานกรรมการตรวจสอบ/ กรรมการอิสระ
2. นางไพศิกา ไพรสงบ	กรรมการตรวจสอบ/ กรรมการอิสระ
3. เรือตรีหญิงสุรี บุรณชนิด	กรรมการตรวจสอบ/ กรรมการอิสระ

### อำนาจหน้าที่ของคณะกรรมการตรวจสอบ

คณะกรรมการตรวจสอบมีขอบเขต อำนาจ หน้าที่ และความรับผิดชอบตามที่ได้รับมอบหมายจากคณะกรรมการบริษัท รวมทั้งการรายงานต่อคณะกรรมการบริษัท สรุปได้ดังนี้

1. สอบทานรายงานทางการเงินอย่างถูกต้องและเปิดเผยอย่างเพียงพอ โดยการประสานงานกับผู้สอบบัญชีภายนอกและผู้บริหารที่รับผิดชอบจัดทำรายงานทางการเงินทั้งรายไตรมาสและประจำปี คณะกรรมการตรวจสอบอาจเสนอแนะให้ผู้สอบบัญชีสอบทานหรือตรวจสอบรายการใด ๆ ที่เห็นว่าจำเป็นและเป็นเรื่องสำคัญในระหว่างการตรวจสอบบัญชีของบริษัทก็ได้
2. สอบทานระบบการควบคุมภายในและการตรวจสอบภายในที่มีความเหมาะสมและมีประสิทธิภาพ โดยสอบทานร่วมกับผู้สอบบัญชีภายนอกและผู้ตรวจสอบภายในตลอดจนพิจารณาถึงความเป็นอิสระของหน่วยงานตรวจสอบภายใน
3. สอบทานการปฏิบัติงานของบริษัทให้เป็นไปตามกฎหมายว่าด้วยหลักทรัพย์และตลาดหลักทรัพย์ ข้อกำหนดของตลาดหลักทรัพย์ หรือกฎหมายที่เกี่ยวข้องกับธุรกิจหลักทรัพย์
4. พิจารณาคัดเลือกและเสนอแต่งตั้งผู้สอบบัญชีของบริษัท รวมถึงพิจารณาเสนอคำตอบแทนของผู้สอบบัญชีโดยคำนึงถึงความน่าเชื่อถือ ความเพียงพอของทรัพยากร และปริมาณงานตรวจสอบของสำนักงานตรวจสอบบัญชีนั้น รวมถึงประสบการณ์ของบุคลากรที่ได้รับมอบหมายให้ทำการตรวจสอบบัญชีของบริษัทรวมถึงพิจารณาความเป็นอิสระของผู้สอบบัญชี และมีการประชุมร่วมกับผู้สอบบัญชีอย่างน้อยปีละ 1 ครั้ง โดยไม่มีฝ่ายจัดการเข้าร่วม
5. พิจารณาการเปิดเผยข้อมูลของบริษัทในกรณีที่เกิดรายการเกี่ยวโยงหรือรายการที่อาจมีความขัดแย้งทางผลประโยชน์ให้มีความถูกต้องและครบถ้วน

6. ปฏิบัติการอื่นใดตามที่คณะกรรมการบริษัทมอบหมายและคณะกรรมการตรวจสอบเห็นชอบด้วย เช่น ทบทวนนโยบายการบริหารทางการเงินและการบริหารความเสี่ยง ทบทวนการปฏิบัติตามจรรยาบรรณทางธุรกิจของผู้บริหาร ทบทวนร่วมกับผู้บริหารของบริษัทในรายงานสำคัญ ๆ ที่ต้องเสนอต่อสาธารณชนตามที่กฎหมายกำหนด ได้แก่ บทรายงานและการวิเคราะห์ของฝ่ายบริหาร เป็นต้น
7. จัดทำรายงานกิจกรรมของคณะกรรมการตรวจสอบ โดยเปิดเผยไว้ในรายงานประจำปีของบริษัท ซึ่งรายงานดังกล่าวลงนามโดยประธานกรรมการตรวจสอบ รายงานดังกล่าวควรประกอบด้วยข้อมูลดังต่อไปนี้
  - ความเห็นเกี่ยวกับกระบวนการจัดทำและการเปิดเผยข้อมูลในรายงานทางการเงินของบริษัทถึงความถูกต้อง ครบถ้วน เป็นที่เชื่อถือได้
  - ความเห็นเกี่ยวกับความเพียงพอของระบบการควบคุมภายในของบริษัท
  - เหตุผลที่เชื่อว่าผู้สอบบัญชีของบริษัทเหมาะสมที่จะได้รับการแต่งตั้งไปอีกระหนัง
  - ความเห็นเกี่ยวกับการปฏิบัติตามกฎหมายว่าด้วยหลักทรัพย์และตลาดหลักทรัพย์ ข้อกำหนดของตลาดหลักทรัพย์ หรือกฎหมายที่เกี่ยวข้องกับธุรกิจของบริษัท
  - ความเห็นหรือข้อสังเกตโดยรวมที่คณะกรรมการตรวจสอบได้รับจากการปฏิบัติหน้าที่
  - รายการที่อาจมีความขัดแย้งทางผลประโยชน์
  - รายงานอื่นใดที่เห็นว่าผู้ถือหุ้นและผู้ลงทุนทั่วไปควรทราบ ภายใต้ขอบเขตหน้าที่และความรับผิดชอบที่ได้รับมอบหมายจากคณะกรรมการบริษัท
8. รายงานการดำเนินงานของคณะกรรมการตรวจสอบให้คณะกรรมการบริษัททราบเป็นประจำอย่างน้อยไตรมาส ละ 1 ครั้ง
9. ปฏิบัติการอื่นใดตามที่คณะกรรมการของบริษัท มอบหมายด้วยความเห็นชอบจากคณะกรรมการตรวจสอบ

นอกจากนี้ คณะกรรมการบริษัทได้มีการกำหนดวาระการดำรงตำแหน่งของคณะกรรมการตรวจสอบของบริษัท ดังต่อไปนี้

- ประธานกรรมการตรวจสอบ 3 ปี
- กรรมการตรวจสอบ 3 ปี

ทั้งนี้ เมื่อครบวาระการดำรงตำแหน่งแล้ว ประธานกรรมการตรวจสอบและกรรมการตรวจสอบที่พ้นจากตำแหน่งตามวาระอาจได้รับการแต่งตั้งให้กลับเข้าดำรงตำแหน่งได้อีก

## คณะกรรมการบริหาร (Executive Board of Director)

รายชื่อคณะกรรมการบริหาร ณ วันที่ 31 ธันวาคม 2558 ประกอบด้วย

ชื่อ-สกุล	ตำแหน่ง
1. นายชูศักดิ์ ยวงศ์ไพบูลย์	ประธานกรรมการบริหาร
2. นางเพ็ญจันทร์ ยวงศ์ไพบูลย์	กรรมการบริหาร
3. นางสาวชนัญญา ยวงศ์ไพบูลย์	กรรมการบริหาร

### ขอบเขต อำนาจ หน้าที่ของคณะกรรมการบริหาร

คณะกรรมการบริหารมีขอบเขต หน้าที่และความรับผิดชอบการบริหารงานในเรื่องเกี่ยวกับการดำเนินงานตามปกติธุระและงานบริหารของบริษัท กำหนดนโยบาย แผนธุรกิจ งบประมาณ โครงสร้างการบริหารงาน และอำนาจการบริหารต่างๆ ของบริษัท หลักเกณฑ์ในการดำเนินธุรกิจให้สอดคล้องกับสภาพเศรษฐกิจ เพื่อเสนอให้ที่ประชุมคณะกรรมการบริษัทพิจารณาอนุมัติและ/หรือให้ความเห็นชอบ รวมถึงการตรวจสอบและติดตามผลการดำเนินงานของบริษัท ตามนโยบายที่กำหนด โดยปัจจุบันคณะกรรมการบริหารมีขอบเขต หน้าที่ และความรับผิดชอบ สรุปได้ดังนี้

- กำหนดนโยบาย กลยุทธ์ โครงสร้างทางการเงิน และอำนาจการบริหารต่างๆ เพื่อให้สอดคล้องและสนับสนุนต่อสถานะเศรษฐกิจ
- พิจารณาให้ความเห็นต่อแผนการดำเนินธุรกิจและการจัดสรรงบประมาณประจำปีตามที่กรรมการผู้จัดการเสนอมา เพื่อนำเสนอต่อคณะกรรมการบริษัท
- กำกับดูแลและติดตามผลการดำเนินงานของบริษัทให้เป็นไปอย่างมีประสิทธิภาพและเหมาะสมกับภาวะของธุรกิจเพื่อประโยชน์ต่อการบริหารกิจการและการดำเนินธุรกิจของบริษัทให้เป็นไปตามวัตถุประสงค์และข้อบังคับของบริษัท
- ดำเนินการอื่นๆ ตามที่คณะกรรมการบริษัทมอบหมาย
- มีอำนาจในการพิจารณาตัดสินใจดำเนินการกับธนาคารในธุรกิจปกติของบริษัท เช่น การกู้ยืมเงิน รวมถึงการให้หลักประกันต่างๆ กับธนาคาร เป็นต้น
- มีอำนาจในการอนุมัติค่าใช้จ่ายเพื่อธุรกรรมตามปกติของบริษัท เช่น ค่าใช้จ่ายดำเนินงาน และค่าใช้จ่ายในการขายและบริหาร โดยมีวงเงินการอนุมัติรายการดังกล่าวต่อครั้งไม่เกินกว่ารายการละ 50 ล้านบาท หรือตามวงเงินที่คณะกรรมการกำหนด
- จัดสรรเงินบำเหน็จรางวัลซึ่งได้รับอนุมัติจากคณะกรรมการบริษัทแล้ว แก่พนักงานหรือลูกจ้างของบริษัท หรือบุคคลใดๆ ที่กระทำกิจการให้บริษัท

ทั้งนี้คณะกรรมการบริหารอาจมอบอำนาจหน้าที่ให้พนักงานระดับบริหารของบริษัทที่มีอำนาจกระทำการในเรื่องใดเรื่องหนึ่งหรือหลายเรื่องตามที่คณะกรรมการบริหารเห็นสมควรได้ การมอบอำนาจดังกล่าวข้างต้น คณะกรรมการบริหารจะต้องปฏิบัติตามข้อกำหนดและระเบียบวาระต่าง ๆ ที่ได้รับอนุมัติจากคณะกรรมการบริษัทในแต่ละครั้ง และต้องไม่อนุญาติรายการใด ๆ ที่ตนเองหรือบุคคลที่อาจมีความขัดแย้งทางผลประโยชน์ มีส่วนได้เสีย หรืออาจมีความขัดแย้งทางผลประโยชน์ในลักษณะอื่นใดกับบริษัท และบริษัทย่อย และจะต้องนำเสนอรายการดังกล่าวต่อคณะกรรมการบริษัทเพื่อให้คณะกรรมการบริษัทพิจารณา

นอกจากนี้ คณะกรรมการบริษัทได้มีการกำหนดวาระการดำรงตำแหน่งของคณะกรรมการบริหารของบริษัท ดังต่อไปนี้

- ประธานกรรมการบริหาร 3 ปี
- กรรมการบริหาร 3 ปี

## คณะกรรมการสรรหาและกำหนดค่าตอบแทนกรรมการและผู้บริหาร

รายชื่อคณะกรรมการสรรหาและกำหนดค่าตอบแทนกรรมการและผู้บริหาร ณ วันที่ 31 ธันวาคม 2558 ประกอบด้วย

ชื่อ-สกุล	ตำแหน่ง
1. นางเพ็ญจันทร์ ยงวงศ์ไพบูลย์	ประธานคณะกรรมการสรรหาและค่าตอบแทนฯ
2. นางไทศิกา ไพรสงบ	กรรมการ
3. นางสาวชนัญญา ยงวงศ์ไพบูลย์	กรรมการ

ขอบเขต อำนาจ หน้าที่ของคณะกรรมการสรรหาและกำหนดค่าตอบแทนกรรมการและผู้บริหาร คณะกรรมการสรรหาและกำหนดค่าตอบแทนฯ มีขอบเขต หน้าที่สรุปได้ดังนี้

1. กำหนดนโยบาย และหลักเกณฑ์ เพื่อเสนอคณะกรรมการบริษัท ในเรื่องดังนี้
  - วิธีการในการสรรหากรรมการ และกรรมการผู้จัดการ
  - วิธีการจ่ายค่าตอบแทนและผลประโยชน์อื่นที่จ่ายให้แก่คณะกรรมการบริษัท คณะกรรมการบริหาร คณะกรรมการชุดย่อย และกรรมการผู้จัดการ

2. คัดเลือกและเสนอชื่อบุคคลที่มีคุณสมบัติเหมาะสม เพื่อเสนอต่อคณะกรรมการบริษัท พิจารณาดังนี้
  - กรรมการ
  - กรรมการในคณะกรรมการชุดย่อยต่างๆที่ได้รับมอบอำนาจ หน้าที่ และความรับผิดชอบโดยตรงจากคณะกรรมการบริษัทฯ
  - กรรมการผู้จัดการและรองกรรมการผู้จัดการ สำหรับตำแหน่งรองกรรมการผู้จัดการ มอบหมายให้กรรมการผู้จัดการพิจารณาเบื้องต้นเพื่อเสนอคณะกรรมการสรรหา ให้ความเห็นชอบและเสนอคณะกรรมการบริษัทพิจารณา
3. ดูแลให้คณะกรรมการบริษัท มีขนาดองค์ประกอบที่เหมาะสมกับองค์กร รวมทั้งการปรับเปลี่ยนให้สอดคล้องกับสภาพแวดล้อมที่เปลี่ยนแปลงไป
4. ดูแลให้กรรมการและกรรมการผู้จัดการ ได้รับคำตอบแทนที่เหมาะสมกับหน้าที่และความรับผิดชอบที่ได้รับมอบหมาย
5. กำหนดแนวทาง นำเสนอ และให้ความเห็นชอบผลการประเมินการปฏิบัติงานของกรรมการผู้อำนวยการเพื่อพิจารณาปรับค่าตอบแทนและการจ่ายเงินรางวัลประจำปี
6. ติดตามการทำแผนสืบทอดตำแหน่งงาน ของตำแหน่ง กรรมการผู้จัดการและรองกรรมการผู้จัดการเสนอคณะกรรมการบริษัท พิจารณาน้อยปีละ 1 ครั้ง
7. รายงานผลการปฏิบัติงานต่อคณะกรรมการบริษัทอย่างน้อยปีละ 1 ครั้ง
8. ดำเนินการอื่นๆตามที่คณะกรรมการบริษัทมอบหมาย

## คณะกรรมการบริหารความเสี่ยง

รายชื่อคณะกรรมการบริหารความเสี่ยง ณ วันที่ 31 ธันวาคม 2558 ประกอบด้วยคณะกรรมการบริษัทและผู้บริหารดังนี้

ชื่อ-สกุล	ตำแหน่ง
1. นายชูศักดิ์ ยงวงศ์ไพบูลย์	ประธานคณะกรรมการบริหารความเสี่ยง
2. นางไทศิกา ไพรสงบ	กรรมการ
3. นางเพ็ญจันทร์ ยงวงศ์ไพบูลย์	กรรมการ

### ขอบเขต อำนาจหน้าที่ของคณะกรรมการบริหารความเสี่ยง

คณะกรรมการบริหารความเสี่ยง มีขอบเขต อำนาจหน้าที่สรุปได้ดังนี้

1. กำกับดูแลให้หน่วยงานต่างๆกำหนดแผนและดำเนินงานตามแผนการจัดการความเสี่ยง
2. ให้คำปรึกษา และอนุมัติหลักการสำหรับการวางแผนบริหารความเสี่ยงขององค์กร และวางมาตรการในการควบคุมที่เหมาะสม
3. รับผิดชอบในการประเมินความเสี่ยง จัดทำและกำกับดูแลการดำเนินการตามแผนการจัดการความเสี่ยงในระดับองค์กร
4. เสนอเรื่องแก่คณะกรรมการบริหาร และคณะกรรมการบริษัท ให้มีการกำหนดทิศทาง วางกลยุทธ์บริหารความเสี่ยง กำหนดกรอบความเสี่ยงที่ยอมรับได้ เพื่อการพิจารณาทบทวน หรืออนุมัติ
5. จัดให้มีการประชุมทบทวนผลการดำเนินงานการบริหารความเสี่ยงพร้อมทั้งรายงานผลแก่คณะกรรมการบริหารหรือคณะกรรมการบริษัท

## ผู้บริหาร

รายชื่อผู้บริหารของบริษัท ณ วันที่ 31 ธันวาคม 2558 ประกอบด้วย

ชื่อ-สกุล	ตำแหน่ง
1. นายชูศักดิ์ ยวงศ์ไพบูลย์	กรรมการผู้จัดการ
2. นางเพ็ญจันทร์ ยวงศ์ไพบูลย์	รองกรรมการผู้จัดการ
3. นางสาวชนัญญา ยวงศ์ไพบูลย์	กรรมการ
4. นายชิตชนก โท้มะวงศ์	ผู้ช่วยรองกรรมการผู้จัดการ/รักษาการ ผู้จัดการโรงงาน
5. นางวันนารี ทิพย์สุวรรณ	ผู้อำนวยการฝ่ายบัญชี-การเงิน

### ขอบเขต อำนาจหน้าที่ของกรรมการผู้จัดการ

ขอบเขต อำนาจหน้าที่และความรับผิดชอบของกรรมการผู้จัดการในการบริหารงานในเรื่องเกี่ยวกับการดำเนินงานตามปกติธุระและงานบริหารของบริษัท สรุปได้ดังนี้

1. ให้มีอำนาจตัดสินใจในเรื่องการดำเนินงานที่สำคัญของบริษัท โดยกำหนดขอบเขต ประเภท หรือขนาดของภารกิจ วัตถุประสงค์ แนวทางและนโยบายของบริษัทภายในขอบอำนาจที่ได้รับ

มอบหมาย รวมถึงการกำกับดูแลการดำเนินงานโดยรวม ผลผลิต ความสัมพันธ์กับลูกค้า และต้องรับผิดชอบต่อคณะกรรมการ

2. พิจารณาเรื่องการจัดซื้อจัดจ้าง โดยการจัดซื้อวัตถุดิบในการผลิตครั้งละจำนวนไม่เกิน 10,000 ตัน หากเกินจากจำนวนที่สามารถอนุมัติให้นำเสนอเพื่อขออนุมัติต่อที่ประชุมคณะกรรมการบริหารต่อไป ตลอดจนเรื่องการลงทุนขยายงาน รวมถึงการซื้อขายสินทรัพย์ถาวรของบริษัท เพื่อเสนอต่อคณะกรรมการบริษัท
3. มีอำนาจกระทำการและแสดงตนเป็นตัวแทนของกิจการต่อบุคคลภายนอกในกิจการที่เกี่ยวข้อง และเป็นประโยชน์ต่อกิจการ
4. พิจารณาเรื่องการระดมทุนของบริษัทเพื่อนำเสนอต่อคณะกรรมการบริหารและคณะกรรมการบริษัทตามลำดับ
5. อนุมัติการแต่งตั้งที่ปรึกษาด้านต่าง ๆ ที่จำเป็นต่อการดำเนินงานของกิจการ
6. ดำเนินกิจการที่เกี่ยวข้องกับการบริหารงานโดยทั่วไปของกิจการ
7. พิจารณาอนุมัติแผนการปฏิบัติของแต่ละฝ่ายงานของบริษัท และพิจารณาอนุมัติค่าของจากฝ่ายงานต่าง ๆ ของบริษัทที่เกินอำนาจสั่งการของฝ่ายงานนั้น

ทั้งนี้ การมอบอำนาจดังกล่าวข้างต้น กรรมการผู้จัดการจะต้องปฏิบัติตามข้อกำหนดและระเบียบวาระต่าง ๆ ที่ได้รับอนุมัติจากคณะกรรมการบริษัทในแต่ละครั้ง และต้องไม่อนุมัติรายการใด ๆ ที่ตนเองหรือบุคคลที่อาจมีความขัดแย้งทางผลประโยชน์ มีส่วนได้เสีย หรืออาจมีความขัดแย้งทางผลประโยชน์ในลักษณะอื่นใดกับบริษัทและบริษัทย่อย และจะต้องเปิดเผยรายการดังกล่าวต่อคณะกรรมการบริษัทเพื่อให้คณะกรรมการบริษัทพิจารณาการอื่นใดนอกเหนือจากที่กล่าวมาข้างต้น กรรมการผู้จัดการไม่สามารถกระทำได้ เว้นแต่จะได้รับมอบหมายจากที่ประชุมคณะกรรมการบริษัทเป็นคราว ๆ ไป



## ค่าตอบแทนกรรมการที่เป็นตัวเงิน ในปี 2558

ในการประชุมสามัญผู้ถือหุ้นประจำปี 2558 เมื่อวันที่ 23 เมษายน 2558 ที่ผ่านมา ที่ประชุมผู้ถือหุ้น มีมติอนุมัติเงินค่าตอบแทน ของคณะกรรมการบริษัทในวงเงิน 4,000,000.- บาท ซึ่งเป็นอัตราเดียวกันกับปี 2557 โดยบริษัทฯ ได้จ่ายค่าตอบแทนคณะกรรมการของบริษัทที่มีผู้บริหาร 4 ท่านคือ

ชื่อ-นามสกุล	ค่าเบี้ยประชุม(บาท) 2557	ค่าเบี้ยประชุม(บาท) 2558
1 พลตำรวจเอก จุมพล มั่นหมาย	480,000	60,000
2 นายวีระชัย สุธีรชัย	480,000	480,000
3 เรือตรีหญิงสุรี บุรณชนิด	180,000	180,000
4 นางไพศิกา ไพรสงบ	180,000	180,000
5 นายชนาธิป ไตรวุฒิ	180,000	90,000
6 นายพิบูลศักดิ์ อรรถบวรพิศาล	-	270,000

หมายเหตุ : นายพิบูลศักดิ์ อรรถบวรพิศาล เริ่มเข้ารับตำแหน่งประธานกรรมการตรวจสอบแทน พลตำรวจเอก จุมพล มั่นหมาย เมื่อวันที่ 23 เมษายน 2558 และ นายชนาธิป ไตรวุฒิ ได้ลาออกจากตำแหน่งกรรมการ เมื่อวันที่ 24 มิถุนายน 2558

คณะกรรมการของบริษัทอีก 3 ท่าน (ในปี 2557) และ 3 ท่าน (ในปี 2558) ไม่มีการจ่ายค่าตอบแทนในฐานะกรรมการ เนื่องจากกรรมการทั้ง 3 ท่านเป็นผู้บริหาร ดังนั้นจึงได้รับค่าตอบแทนในฐานะผู้บริหาร รายละเอียดดังนี้

หน่วย : พันบาท

รายละเอียด	ปี 2557	ปี 2558
	เงินเดือนและโบนัส	เงินเดือนและโบนัส
กรรมการบริษัท – ที่เป็นผู้บริหาร (ปี 57= 3 คน ปี 58 = 3คน )	6,741.25	5,653.50
ผู้บริหาร (ปี 57= 1 คน ปี 58 =3 คน )	800	2,954.50
<b>รวม</b>	<b>7,541.25</b>	<b>8,608.00</b>

คำตอบแทนอื่นสำหรับกรรมการและผู้บริหาร

- ไม่มี -

## บุคลากร

จำนวนพนักงานทั้งหมดของบริษัท และบริษัทย่อย ณ วันที่ 31 ธันวาคม 2557 และ 2558 มีจำนวนทั้งสิ้น 325 คน และ 325 คน (ไม่รวมผู้บริหาร) ประกอบด้วยพนักงานตามสายงานดังนี้

ฝ่าย	จำนวนพนักงานประจำ(คน) 2557	จำนวนพนักงานประจำ(คน) 2558
1. ฝ่ายสำนักงาน	103	123
2. ฝ่ายโรงงาน	222	202
รวม	325	325

ทั้งนี้ในระยะเวลา 3 ปีที่ผ่านมา บริษัทไม่มีข้อพิพาทด้านแรงงานใดๆ

### คำตอบแทนพนักงาน

คำตอบแทนรวมของพนักงานที่ไม่ใช่ผู้บริหารของบริษัท และบริษัทย่อย (รวมเข้าออกระหว่างปี) ในปี 2557 และ 2558 เป็นจำนวน 91.35 ล้านบาท และ 95.39 ล้านบาทตามลำดับ โดยเป็นคำตอบแทนในรูปเงินเดือน โบนัส ค่าแรง ค่าล่วงเวลา ค่าครองชีพ และเงินสมทบกองทุนสำรองเลี้ยงชีพ

### นโยบายการพัฒนาบุคลากร

บริษัทมีนโยบายในการพัฒนาพนักงาน โดยมีการจัดอบรมภายใน และการส่งอบรมภายนอกอย่างสม่ำเสมอ เพื่อเพิ่มศักยภาพให้กับพนักงานของบริษัทให้มีความรู้ความสามารถเพิ่มขึ้นในทุกๆด้าน อีกทั้งยังมีระบบการถ่ายทอดงานแบบพี่เลี้ยงให้กับพนักงานที่เพิ่งเข้าทำงานใหม่โดยให้พนักงานรุ่นเก่าเป็นที่เลี้ยงให้พนักงานรุ่นใหม่ในการเรียนรู้งาน ซึ่งจะทำให้พนักงานของบริษัทสามารถปฏิบัติหน้าที่ของตนได้อย่างเหมาะสมและมีประสิทธิภาพ อีกทั้งสามารถพัฒนาองค์กรให้มีศักยภาพในการแข่งขันทั้งในระดับประเทศและภูมิภาค รวมทั้งมีนโยบายในการให้ผลตอบแทนกับพนักงานในอัตราที่เหมาะสมเพื่อจูงใจและรักษาให้พนักงานทำงานกับบริษัทในระยะยาว รวมทั้งมีการจัดโครงการให้ผลตอบแทนแก่พนักงานที่แนะนำเพื่อนพนักงานที่ยังไม่เคยทำงานกับบริษัทมาก่อนเพื่อสร้างแรงจูงใจในการแนะนำและชักชวนเพื่อนญาติพี่น้องมาปฏิบัติงานให้บริษัท

## รายงานการปฏิบัติตามหลักการกำกับดูแลกิจการที่ดี

คณะกรรมการบริษัท เอเชีย เมทอลล์ จำกัด (มหาชน) (“บริษัท”) ตระหนักดีว่าการกำกับดูแลกิจการที่ดีเป็นปัจจัยพื้นฐานสำคัญในการยกระดับมาตรฐานการดำเนินงานของบริษัทให้เกิดความโปร่งใส เพิ่มความน่าเชื่อถือให้แก่ผู้ถือหุ้น ผู้ลงทุน และผู้เกี่ยวข้องทุกราย ตลอดจนเป็นการเพิ่มขีดความสามารถในการแข่งขันของกิจการ ดังนั้นคณะกรรมการบริษัทจึงได้จัดให้มีนโยบายเกี่ยวกับการกำกับดูแลกิจการและจริยธรรมธุรกิจของบริษัทที่เป็นลายลักษณ์อักษร สอดคล้องกับหลักการกำกับดูแลกิจการที่ดีสำหรับบริษัทจดทะเบียนของตลาดหลักทรัพย์ฯ และแนวความคิดความรับผิดชอบต่อสังคมของธุรกิจเพื่อให้กรรมการ ผู้บริหาร และพนักงานของบริษัทได้ยึดถือปฏิบัติภายใต้นโยบายการบริหารองค์กรที่ดีมีความรับผิดชอบต่อผู้เกี่ยวข้องทางธุรกิจทั้งพนักงาน ลูกค้าและผู้ถือหุ้น ตลอดจนการเกื้อกูลสังคมอย่างจริงจัง โดยมีหน่วยงานเลขานุการบริษัทซึ่งเป็นหน่วยงานกำกับการปฏิบัติงานทำหน้าที่ดูแลให้บริษัท กรรมการ และผู้บริหารปฏิบัติให้ถูกต้องตามกฎหมายข้อบังคับต่างๆ ของตลาดหลักทรัพย์ฯ ก.ล.ต. พรบ.บริษัทมหาชน รวมทั้งกฎหมายอื่นๆ ที่เกี่ยวข้อง ซึ่งในปัจจุบันบริษัทได้มีการปฏิบัติตามหลักการดังกล่าวดังต่อไปนี้

### หมวดที่ 1 สิทธิของผู้ถือหุ้น

#### 1.1 การแต่งตั้งคณะกรรมการ

ตามข้อบังคับของบริษัท ได้กำหนดไว้ว่า ในการแต่งตั้งคณะกรรมการบริษัท ให้ที่ประชุมผู้ถือหุ้นเลือกตั้งกรรมการตามหลักเกณฑ์และวิธีการดังต่อไปนี้

- (1) ผู้ถือหุ้นคนหนึ่งจะมีคะแนนเสียงเท่ากับหนึ่งหุ้นต่อหนึ่งเสียงตามจำนวนหุ้นที่ตนถือ
- (2) ผู้ถือหุ้นแต่ละคนจะต้องใช้คะแนนเสียงที่มีอยู่ทั้งหมดตาม (1) เลือกตั้งบุคคลคนเดียวหรือหลายคนเป็นกรรมการได้ แต่จะแบ่งคะแนนเสียงให้แก่ผู้ใดมากน้อยเพียงใดไม่ได้
- (3) บุคคลซึ่งได้รับคะแนนสูงสุดตามลำดับลงมาเป็นผู้ได้รับการเลือกตั้งเป็นกรรมการเท่าจำนวนกรรมการที่จะพึงมีหรือจะพึงเลือกตั้งในครั้งนั้น ในกรณีที่บุคคลซึ่งได้รับการเลือกตั้งในลำดับถัดลงมา มีคะแนนเสียงเท่ากันเกินจำนวนกรรมการที่จะพึงมี หรือจะพึงเลือกตั้งในครั้งนั้น ให้ผู้เป็นประธานเป็นผู้ออกเสียงชี้ขาด

นอกจากนี้ในการประชุมสามัญผู้ถือหุ้นประจำปีที่ผ่านมา บริษัท ได้เปิดโอกาสให้ผู้ถือหุ้นที่มีสิทธิออกเสียงลงคะแนนสามารถเลือกตั้งกรรมการเป็นรายบุคคล

## 1.2 สิทธิเกี่ยวกับการประชุมผู้ถือหุ้น

### ก่อนวันประชุม

- (1) บริษัทได้เปิดโอกาสให้ผู้ถือหุ้นใช้สิทธิเสนอระเบียบวาระการประชุมและชื่อบุคคลเพื่อเข้ารับการเลือกตั้งเป็นคณะกรรมการบริษัทล่วงหน้าก่อนวันประชุม 60 วัน โดยได้ดำเนินการแจ้งถึงหลักเกณฑ์การเสนอดังกล่าวไว้อย่างละเอียดบนเว็บไซต์ของบริษัทที่ [www.asiametal.co.th](http://www.asiametal.co.th) และประกาศผ่านช่องทางทางกรแจ้งข่าวของตลาดหลักทรัพย์แห่งประเทศไทยรวมทั้งได้จัดทำแบบฟอร์มเพื่ออำนวยความสะดวกแก่ผู้ถือหุ้นในการเสนอระเบียบวาระการประชุมและชื่อบุคคลดังกล่าวอย่างไรก็ตามในปี 2558 นี้ ไม่มีผู้ถือหุ้นท่านใดเสนอวาระการประชุมและเสนอชื่อบุคคลเพื่อเข้ารับการพิจารณาเลือกตั้งเป็นกรรมการดังกล่าว
- (2) บริษัทได้จัดส่งหนังสือเชิญประชุมผู้ถือหุ้นที่กำหนดระเบียบวาระการประชุมและระบุมความเห็นของคณะกรรมการในแต่ละวาระ พร้อมเอกสารประกอบวาระการประชุม ให้แก่ผู้ถือหุ้นล่วงหน้าเป็นระยะเวลาไม่น้อยกว่า 14 วัน ก่อนวันประชุมผู้ถือหุ้น รวมทั้งนำเสนอข้อมูลดังกล่าวทั้งหมดไว้บนเว็บไซต์ของบริษัทในหัวข้อ “ข้อมูลสำหรับนักลงทุน” เป็นระยะเวลาล่วงหน้า 30 วัน ก่อนวันประชุมผู้ถือหุ้น ตามแนวทางของ *AGM Checklists* เพื่อเปิดโอกาสให้ผู้ถือหุ้นมีเวลาศึกษาข้อมูลประกอบการประชุมล่วงหน้าก่อนได้รับข้อมูลดังกล่าวในรูปแบบเอกสาร
- (3) เพื่อเป็นการอำนวยความสะดวกในการประชุม สำหรับผู้ถือหุ้นที่ไม่สามารถมาเข้าร่วมประชุมได้ด้วยตนเอง บริษัทได้แนบแบบหนังสือมอบฉันทะแบบ ข. และแบบ ค. ไปพร้อมกับหนังสือเชิญประชุม เพื่อให้ผู้ถือหุ้นทั้งในประเทศและต่างประเทศสามารถมอบฉันทะให้ผู้อื่นมาร่วมประชุมและออกเสียงลงคะแนนแทน หรือสามารถมอบอำนาจให้กรรมการอิสระที่บริษัทแต่งตั้งให้เป็นตัวแทนรับมอบฉันทะ
- (4) นอกจากการส่งหนังสือเชิญประชุมให้แก่ผู้ถือหุ้นแล้ว เพื่อเป็นการเพิ่มช่องทางการรับรู้ข้อมูล บริษัทได้ดำเนินการลงโฆษณาบอกกล่าวเชิญประชุมผู้ถือหุ้นในหนังสือพิมพ์เป็นระยะเวลาติดต่อกัน 3 วัน และล่วงหน้า 3 วัน ก่อนวันประชุมผู้ถือหุ้น ตามข้อกำหนดของพระราชบัญญัติบริษัทมหาชนจำกัด พ.ศ. 2535 รวมทั้งเผยแพร่หนังสือเชิญประชุมและเอกสารประกอบการประชุมไว้บนเว็บไซต์ของบริษัทในหัวข้อ “ข้อมูลสำหรับนักลงทุน” ด้วย

### ในวันประชุม

- (1) บริษัทได้อำนวยความสะดวกแก่ผู้ถือหุ้นทั้งในเรื่องของสถานที่จัดประชุมที่สะดวกต่อการเดินทาง การเตรียมหนังสือเชิญประชุมเพื่อสำหรับผู้ถือหุ้นที่ไม่ได้นำเอกสารมาด้วย การจัดให้มีจอรับภาพเพื่อรองรับการนำเสนอวาระต่างๆ เป็นรูปแบบของ *PowerPoint* ทำให้เกิดความสะดวกและความน่าสนใจในการพิจารณาแต่ละวาระและการจัดเตรียมไมโครโฟนเพื่อรองรับการเปิดโอกาสให้ผู้ถือหุ้นมีสิทธิซักถาม เสนอแนะ หรือแสดงความคิดเห็นในประเด็นต่างๆ ได้

อย่างเหมาะสม รวมทั้งการจัดโต๊ะรับลงทะเบียน (แบบ *barcode*) โดยมีเจ้าหน้าที่ปฏิบัติงานเพื่ออำนวยความสะดวกสำหรับการลงทะเบียนและการตรวจสอบเอกสาร

- (2) คณะกรรมการบริษัท คณะกรรมการตรวจสอบ และคณะกรรมการบริหาร ได้ตระหนักถึงความสำคัญในการเข้าร่วมประชุมและถือเป็นหน้าที่และความรับผิดชอบในเรื่องดังกล่าว ทำให้การประชุมสามัญผู้ถือหุ้นในปีที่ผ่านมา มีคณะกรรมการบริษัท คณะกรรมการตรวจสอบ คณะกรรมการบริหาร และผู้บริหารที่มีอำนาจสูงสุดของฝ่ายการเงินและบัญชีเข้าร่วมทั้งหมด ยกเว้นประธานกรรมการตรวจสอบที่ติดภารกิจด่วน ไม่สามารถเดินทางมาร่วมประชุมได้
- (3) ก่อนเริ่มการพิจารณาประเด็นต่างๆ ตามที่ระบุไว้ในหนังสือเชิญประชุม บริษัทได้กำหนดให้เลขานุการบริษัทชี้แจงถึงวิธีการออกเสียงลงคะแนนใน แต่ละวาระ รวมถึงการแจ้งจำนวนผู้ถือหุ้นที่มาเข้าร่วมประชุมและจำนวนหุ้นทั้งหมดที่มีสิทธิออกเสียงลงคะแนน
- (4) เปิดโอกาสให้ผู้ถือหุ้นอย่างเท่าเทียมกันในการแสดงความคิดเห็น และซักถามต่อคณะกรรมการบริษัท ในแต่ละวาระตามระเบียบวาระการประชุม

#### **ภายหลังการประชุม**

- (1) นอกจากการแจ้งมติที่ประชุมสามัญผู้ถือหุ้นประจำปีผ่านทางระบบข่าวสารของตลาดหลักทรัพย์แห่งประเทศไทยแล้วนั้น บริษัทยังได้เผยแพร่ไว้บนเว็บไซต์ของบริษัทเพื่อให้ผู้ถือหุ้นสามารถตรวจสอบความถูกต้องของมติดังกล่าวได้ นอกจากนี้ยังเป็นช่องทางการรับรู้ข้อมูลข่าวสารของผู้ถือหุ้นที่ไม่สามารถมาเข้าร่วมประชุมด้วยตนเองและนักลงทุนอื่นๆ อีกด้วย
- (2) บริษัทได้จัดทำรายงานการประชุมสามัญผู้ถือหุ้นประจำปีและเผยแพร่ไว้บนเว็บไซต์ของบริษัท ภายใน 14 วัน นับจากวันประชุมสามัญผู้ถือหุ้นประจำปี

#### **1.3 สิทธิในการได้รับเงินปันผล**

บริษัทมีการกำหนดนโยบายการจ่ายเงินปันผลสำหรับผลการดำเนินงานไม่น้อยกว่าร้อยละ 50 ของกำไรสุทธิภายหลังการจัดสรรกำไรสุทธิดังกล่าวเป็นเงินทุนสำรองตามกฎหมาย ซึ่งบริษัทจะต้องจัดสรรกำไรเป็นเงินทุนสำรองตามกฎหมายไม่น้อยกว่าร้อยละ 10 ของทุนจดทะเบียนที่ชำระแล้ว ซึ่งปัจจุบันบริษัทได้มีการกักเงินสำรองไว้แล้วจำนวน 55 ล้านบาท ครบจำนวนตามที่กฎหมายกำหนด และสำหรับผลประกอบการขาดทุน ปี 2558 คณะกรรมการบริษัทจึงมีมติขออนุมัติจากที่ประชุมสามัญผู้ถือหุ้นประจำปีเพื่องดจ่ายเงินปันผล)

#### **1.4 สิทธิในการรับข่าวสารข้อมูลของกิจการอย่างเพียงพอ**

บริษัทได้ดำเนินการเผยแพร่ข่าวสารต่างๆ ที่สำคัญ อาทิเช่น ผลการดำเนินงาน หรืองบการเงิน เป็นต้น ผ่านทางระบบข่าวของตลาดหลักทรัพย์แห่งประเทศไทย นอกจากนี้ยังได้เผยแพร่ไว้บนเว็บไซต์ของบริษัทในหัวข้อข่าวสารแจ้งตลาดหลักทรัพย์และบริษัทได้จัดตั้งหน่วยงานนักลงทุนสัมพันธ์เพื่อทำหน้าที่

ติดต่อสื่อสารกับนักลงทุน นักวิเคราะห์ รวมถึงหน่วยงานภาครัฐและเอกชนที่เกี่ยวข้อง โดยสามารถติดต่อได้ที่หมายเลข :

โทรศัพท์ : 02383 4100 ต่อ 208,266

โทรสาร : 02 383 4102

## หมวดที่ 2 การปฏิบัติต่อผู้ถือหุ้นอย่างเท่าเทียมกัน

- (1) การจัดทำหนังสือเชิญประชุมสามัญผู้ถือหุ้นประจำปี 2558 บริษัทได้ดำเนินการปฏิบัติต่อผู้ถือหุ้นในประเทศและผู้ถือหุ้นต่างชาดอย่างเท่าเทียมกัน โดยได้จัดทำหนังสือเชิญประชุมดังกล่าวและเอกสารประกอบการพิจารณาต่างๆ เป็นภาษาไทยและภาษาอังกฤษ
- (2) บริษัทได้จัดทำหนังสือมอบฉันทะ แบบ ข. และแบบ ค. เพื่อให้ผู้ถือหุ้นทั้งในประเทศและต่างประเทศที่ไม่สามารถมาเข้าร่วมประชุมได้ สามารถมอบฉันทะให้แก่บุคคลอื่นหรือกรรมการอิสระที่บริษัทเสนอให้เป็นผู้รับมอบฉันทะมาเข้าร่วมประชุมและออกเสียงลงคะแนนแทนตนได้และได้อำนวยความสะดวกโดยให้ผู้ถือหุ้นสามารถดาวน์โหลดหนังสือมอบฉันทะดังกล่าวได้จากเว็บไซต์ของบริษัทล่วงหน้าก่อนการประชุม 30 วัน
- (3) บริษัทจะไม่มี การเพิ่มวาระการประชุมโดยไม่ได้แจ้งผู้ถือหุ้นล่วงหน้า
- (4) บริษัทกำหนดให้กรรมการและผู้บริหารต้องรายงานให้บริษัททราบถึงการมีส่วนได้เสียของตนหรือของบุคคลที่มีความเกี่ยวข้อง ซึ่งเป็นส่วนได้เสียที่เกี่ยวข้องกับการบริหารจัดการกิจการของบริษัทตามที่ระบุไว้ในมาตรา 89/14 แห่งพระราชบัญญัติหลักทรัพย์และตลาดหลักทรัพย์ (ฉบับที่ 4) พ.ศ. 2551 และกำหนดให้มีการทบทวนการรายงานฯ ภายในเดือนกุมภาพันธ์ ของทุกปี และ/หรือ ทุกครั้งที่มีการเปลี่ยนแปลงข้อมูล โดยให้ส่งรายงานถึงฝ่ายเลขานุการบริษัท ภายใน 7 วันทำการ ทั้งนี้ ยังได้ขยายผลไปยังพนักงานระดับจัดการของบริษัทฯ และบริษัทย่อย ตั้งแต่ผู้จัดการแผนกขึ้นไป เพื่อให้คณะกรรมการสามารถพิจารณาธุรกรรมของบริษัท ที่อาจมีความขัดแย้งของผลประโยชน์ และสามารถตัดสินใจเพื่อประโยชน์ของบริษัทโดยรวมได้ ทั้งนี้ กรรมการและผู้บริหารที่มีส่วนได้เสียกับธุรกรรมที่ทำกับบริษัท จะไม่มีส่วนร่วมในการตัดสินใจในการทำธุรกรรมดังกล่าว
- (5) คณะกรรมการบริษัทได้ตระหนักถึงความสำคัญของการป้องกันข้อมูลภายในของบริษัทไปใช้เพื่อประโยชน์ส่วนตนเป็นอย่างยิ่ง จึงมีนโยบายให้มีการเก็บรักษาข้อมูลซึ่งยังมิได้เปิดเผยต่อประชาชนไว้เป็นความลับ โดยกำหนดให้รับรู้เฉพาะผู้มีส่วนเกี่ยวข้องเท่านั้น

ทั้งนี้ บริษัทได้แจ้งให้กรรมการและผู้บริหารทุกคนรับทราบถึงภาระหน้าที่ในการรายงานการถือครองหลักทรัพย์ในบริษัทของตน รวมถึงคู่สมรสและบุตรที่ยังไม่บรรลุนิติภาวะ ตลอดจนรายงานการเปลี่ยนแปลงการถือหลักทรัพย์ ต่อสำนักงาน ก.ล.ต. และตลาดหลักทรัพย์ฯ ตามมาตรา 59 และบทลงโทษ

ตามมาตรา 275 แห่งพระราชบัญญัติหลักทรัพย์และตลาดหลักทรัพย์ พ.ศ. 2535 แล้ว อีกทั้ง บริษัทได้ห้ามมิให้กรรมการและผู้บริหาร รวมถึงคู่สมรสและบุตรที่ยังไม่บรรลุนิติภาวะของบุคคลดังกล่าว ทำการซื้อขาย โอน หรือรับโอนหลักทรัพย์ของบริษัทโดยใช้ข้อมูลภายในซึ่งยังมิได้เปิดเผยต่อสาธารณชน สำหรับกรณีที่กรรมการ ผู้บริหาร รวมถึงคู่สมรสและบุตรที่ยังไม่บรรลุนิติภาวะทำการซื้อ ขาย โอนหรือรับโอนหลักทรัพย์ของบริษัทที่ไม่เข้าข่ายกรณีข้างต้นให้รายงานต่อสำนักงาน ก.ล.ต. และตลาดหลักทรัพย์ทุกครั้งที่ทำการซื้อขาย โอน หรือรับโอนหลักทรัพย์ดังกล่าวภายใน 3 วันนับแต่วันที่เกิดรายการขึ้น พร้อมทั้งส่งสำเนารายงานนี้ให้กับเลขานุการบริษัทเพื่อเก็บเป็นหลักฐานทุกครั้ง ทั้งนี้ หากกรรมการ ผู้บริหาร และพนักงานของบริษัทนำข้อมูลภายในของบริษัทไม่ว่าจะเป็นเรื่องใดๆ ไปใช้เพื่อประโยชน์ส่วนตนและการกระทำความผิดก่อให้เกิดความเสียหายแก่บริษัท บริษัทจะพิจารณาดำเนินการทางกฎหมายตามความเหมาะสมต่อไป

### หมวดที่ 3 บทบาทของผู้มีส่วนได้เสีย

บริษัทได้ตระหนักถึงสิทธิและความสำคัญของผู้มีส่วนได้เสียทั้งในส่วนของ ลูกค้า, พนักงาน, คู่ค้า, ผู้ถือหุ้นหรือ ผู้ลงทุน, เจ้าหนี้, คู่แข่ง และให้ความสำคัญกับความรับผิดชอบต่อสิ่งแวดล้อมและสังคม ชุมชนที่บริษัทตั้งอยู่ รวมทั้งสังคม และภาครัฐ โดยบริษัทฯ ได้เพิ่มแนวปฏิบัติที่ดี โดยการกำหนดนโยบายในเรื่อง ห้ามผู้บริหารและพนักงาน นำซอฟต์แวร์ที่ผิดกฎหมายมาใช้ และห้ามคัดลอกซอฟต์แวร์ลิขสิทธิ์ การไม่เกี่ยวข้องกับการละเมิดสิทธิมนุษยชน การส่งเสริมให้พนักงานมีการใช้ทรัพยากรอย่างมีประสิทธิภาพและคุ้มค่า เอาใจใส่และปฏิบัติงานด้วยจิตสำนึกถึงความปลอดภัยและคำนึงถึงสิ่งแวดล้อม ส่งเสริมให้พนักงานและผู้มีส่วนได้เสียของบริษัทมีส่วนร่วมในการพัฒนาชุมชนและสังคม อย่างต่อเนื่อง โดยสามารถสรุปได้ดังต่อไปนี้

- (1) **ลูกค้า** ด้วยแนวทางการยึดถือลูกค้าเป็นศูนย์กลางที่บริษัทพร้อมให้บริการตอบสนองความต้องการอย่างครอบคลุมรอบด้าน โดยการให้คำแนะนำ แก้ปัญหา ช่วยเหลือในการจัดหาสินค้า สร้างสรรค์บริการรูปแบบใหม่ๆ คิดค้นทางเลือกที่หลากหลายแก่ลูกค้า เพิ่มคุณค่าให้กับผลิตภัณฑ์หลัก ซึ่งเป็นการเปลี่ยนมุมมองใหม่ในการทำธุรกิจหลัก ภายใต้ระบบการบริหารจัดการ ที่รองรับความต้องการอย่างครบครัน ทั้งการผลิต เทคโนโลยีที่ทันสมัย การตรวจสอบคุณภาพผลิตภัณฑ์ การจัดส่งที่รวดเร็วตรงต่อเวลาสอดคล้องกับแผนการผลิตของลูกค้าเพื่อสร้างความมั่นใจและความสะดวกสบายแก่ลูกค้า
- (2) **พนักงาน** เนื่องจากศักยภาพของพนักงานเป็นหนึ่งในโครงสร้างสำคัญสูงสุดที่ทำให้ทุกความคิดและทุกจินตนาการเป็นจริง ดังนั้นบริษัทจึงมุ่งมั่นในการพัฒนาคนของบริษัทให้เป็นมืออาชีพ มีค่านิยมทั้งวิถีคิดและวิถีปฏิบัติที่มุ่งมั่นสู่ความสำเร็จ นำเชื่อถือ และเป็นที่น่าไว้วางใจ พร้อมตอบสนองทุกความต้องการ ขณะเดียวกันบริษัทยังเน้นสร้างพนักงานให้มีความรู้

ประสบการณ์ มีความเชี่ยวชาญพร้อมให้คำปรึกษา และเรียนรู้สิ่งใหม่ๆ ตลอดเวลา ด้วยการจัดการอบรมและพัฒนาฝีมืออย่างสม่ำเสมอ

- (3) ลูกค้า บริษัทมีนโยบายที่จะสร้างความสัมพันธ์อันดีต่อลูกค้า รวมทั้งปฏิบัติต่อลูกค้าอย่างเป็นธรรม เป็นไปตามเงื่อนไขทางการค้า และ/หรือข้อตกลงระหว่างกัน ทั้งนี้ก็เพื่อที่จะพัฒนาและรักษาสัมพันธ์ภาพให้ยั่งยืนบนรากฐานแห่งผลประโยชน์ซึ่งกันและกัน
- (4) ผู้ถือหุ้น บริษัทมุ่งมั่นที่จะขยายการเติบโตของธุรกิจอย่างต่อเนื่องและยั่งยืนจนสามารถก้าวขึ้นเป็นบริษัทชั้นนำในอุตสาหกรรมเหล็ก ถึงแม้ในปีที่ผ่านมาจะมีปัญหาทางเศรษฐกิจจากปัจจัยหลายอย่างก็ตาม ทั้งนี้ก็เพื่อสร้างความมั่นใจและมูลค่าเพิ่มให้กับผู้ถือหุ้นในระยะยาว รวมถึงการจัดให้มีช่องทางให้ผู้ถือหุ้น/ ผู้มีส่วนได้เสีย ติดต่о/ ร้องเรียน ต่อกรรมการอิสระ และยังได้กำหนดให้มีช่องทางการรับซื้อร้องเรียนด้านธรรมาภิบาลจากพนักงาน ผ่านเลขานุการบริษัท โดยนำเสนอรายงานด้านธรรมาภิบาลต่อคณะกรรมการตรวจสอบและธรรมาภิบาลเป็นรายไตรมาส
- (5) เจ้าหนี้ บริษัทปฏิบัติตามเงื่อนไขของการกู้ยืมเงินตามข้อตกลง และให้ข้อมูลทางการเงินที่ถูกต้องรวมทั้งมีการจ่ายชำระหนี้ตรงตามเวลาทุกครั้ง
- (6) คู่แข่ง บริษัทดำเนินธุรกิจตามกรอบกติกาการแข่งขันที่เป็นธรรมและไม่ทำลายชื่อเสียงหรือก่อให้เกิดความเสียหายโดยไม่ชอบต่อคู่แข่ง
- (7) ชุมชนและสังคม คณะกรรมการบริษัทให้ความสำคัญกับการพัฒนาและรับผิดชอบต่อสังคม ควบคู่ไปกับการดำเนินธุรกิจ ด้วยสำนึกที่ว่าธุรกิจ จะดำรงอยู่ได้ ต้องมีพื้นฐานมาจากสังคมและสิ่งแวดล้อมที่เจริญเติบโตอย่างมั่นคง จึงผลักดันให้เกิดกิจกรรมต่างๆ เพื่อการพัฒนาและเป็นมิตรต่อสิ่งแวดล้อมในด้านการผลิต สภาพแวดล้อมในการทำงาน สถานที่ทำงานและชุมชนรอบข้าง การดูแลความปลอดภัย การคำนึงถึงสุขภาพกายและสุขภาพจิตของพนักงาน รวมทั้งการสร้างกิจกรรมเพื่อรับผิดชอบต่อสังคม
- (8) ภาครัฐ บริษัทปฏิบัติตามกฎหมาย กฎระเบียบ และข้อกำหนดต่างๆ ของภาครัฐ อย่างเคร่งครัด พร้อมทั้งให้ความร่วมมือในด้านการให้ข้อมูลข่าวสารเกี่ยวกับการดำเนินธุรกิจของกิจการ และการร่วมกิจกรรมต่างๆ ตามที่หน่วยงานของภาครัฐจัด



## หมวดที่ 4 การเปิดเผยข้อมูลและความโปร่งใส

- (1) คณะกรรมการบริษัท ได้ดูแลให้มีการเปิดเผยข้อมูลสำคัญที่เกี่ยวข้องกับบริษัท ทั้งข้อมูลทางการเงินที่ตรวจสอบแล้วจากผู้สอบบัญชีรับอนุญาตที่เป็นอิสระซึ่งเป็นไปตามมาตรฐานการบัญชีที่รับรองโดยทั่วไป และข้อมูลที่ไม่ใช่ข้อมูลทางการเงิน เช่น ข้อมูลค่าตอบแทนกรรมการ, จำนวนครั้งของกรรมการที่เข้าร่วมประชุม, ขอบเขตการดำเนินงานของคณะกรรมการชุดต่างๆ, ข้อมูลการทำรายการระหว่างกัน และนโยบายการกำกับดูแลกิจการของบริษัท เป็นต้น ตามข้อกำหนดของสำนักงานคณะกรรมการกำกับหลักทรัพย์และตลาดหลักทรัพย์ และตลาดหลักทรัพย์แห่งประเทศไทย รวมถึงข้อมูลอื่นๆ ที่เกี่ยวข้อง อย่างถูกต้อง ครบถ้วน ทันเวลา โปร่งใส เพื่อให้ นักลงทุนและผู้มีส่วนได้เสียทุกฝ่ายของบริษัท ได้รับสารสนเทศอย่างเท่าเทียมกัน โดยผ่านระบบข่าวของตลาดหลักทรัพย์แห่งประเทศไทย, แบบแสดงรายการข้อมูลประจำปี, รายงานประจำปี และเว็บไซต์ของบริษัทที่ [www.asiametal.co.th](http://www.asiametal.co.th) รวมทั้งการแต่งตั้งเลขานุการบริษัทเพื่อเป็นผู้ดำเนินการจัดทำและเก็บรักษาข้อมูลดังกล่าว และให้ข้อมูลที่ถูกต้องต่อนักลงทุน, ผู้ถือหุ้น, นักวิเคราะห์ และผู้มีส่วนได้เสีย
- (2) นโยบายค่าตอบแทนกรรมการได้กำหนดไว้อย่างชัดเจนและโปร่งใส โดยค่าตอบแทนอยู่ในระดับเดียวกับอุตสาหกรรมเดียวกัน ซึ่งได้ผ่านการพิจารณาจากคณะกรรมการกำหนดค่าตอบแทนและได้ขออนุมัติจากที่ประชุมสามัญผู้ถือหุ้นแล้ว ทั้งนี้รายละเอียดค่าตอบแทนกรรมการและผู้บริหารได้เปิดเผยไว้ในหัวข้อ โครงสร้างการจัดการ

## หมวดที่ 5 ความรับผิดชอบของคณะกรรมการ

### 1. โครงสร้างคณะกรรมการ

**คณะกรรมการบริษัท** ณ สิ้นปี 2558 มีจำนวนทั้งหมด 7 ท่าน แบ่งเป็นกรรมการอิสระและกรรมการตรวจสอบจำนวน 3 ท่าน ซึ่งเป็นไปตามข้อกำหนดของตลาดหลักทรัพย์แห่งประเทศไทย โดยเป็นผู้ที่มีความรู้ความสามารถ, ประสบการณ์และทักษะที่เป็นประโยชน์ต่อการดำเนินธุรกิจของบริษัท โดยคณะกรรมการบริษัทได้รับความเห็นชอบจากที่ประชุมผู้ถือหุ้นให้ดำรงตำแหน่งดังกล่าว สำหรับรายละเอียดที่เกี่ยวข้องและขอบเขต หน้าที่ และความรับผิดชอบปรากฏอยู่ในหัวข้อ โครงสร้างและการจัดการ

**คณะกรรมการตรวจสอบและธรรมาภิบาล** ประกอบด้วยกรรมการอิสระ 3 ท่าน โดยคณะกรรมการตรวจสอบเป็นกรรมการอิสระผู้ไม่มีส่วนได้เสียและไม่มีความสัมพันธ์เกี่ยวข้องกับใดๆ กับบริษัท, คณะกรรมการบริษัท, คณะกรรมการบริหาร, ผู้ถือหุ้นรายใหญ่ และผู้ที่เกี่ยวข้อง

กับบุคคลที่ได้กล่าวมา โดยคณะกรรมการตรวจสอบทั้ง 3 ท่าน เป็นผู้มีความรู้และประสบการณ์เพียงพอที่จะทำหน้าที่ในการสอบทานความน่าเชื่อถือของงบการเงิน สำหรับรายรายละเอียดที่เกี่ยวข้องและขอบเขต หน้าที่ และความรับผิดชอบปรากฏอยู่ในหัวข้อ โครงสร้างการจัดการ

**คณะกรรมการสรรหาและกำหนดค่าตอบแทน** ประกอบด้วยประธานกรรมการและกรรมการอีก 2 ท่าน รวมเป็น 3 ท่าน โดยคณะกรรมการสรรหาและกำหนดค่าตอบแทนทั้ง 3 ท่าน เป็นผู้มีความรู้และประสบการณ์เพียงพอที่จะทำหน้าที่ในการสรรหาและกำหนดค่าตอบแทนฯ

**คณะกรรมการบริหารความเสี่ยง** ประกอบด้วยประธานกรรมการ และกรรมการอีก 2 ท่าน รวมเป็น 3 ท่าน โดยคณะกรรมการบริหารความเสี่ยงทั้ง 3 ท่าน เป็นผู้มีความรู้และประสบการณ์เพียงพอที่จะทำหน้าที่ในการบริหารความเสี่ยงและป้องกันความเสียหายที่จะเกิดขึ้นได้

**คณะกรรมการบริหาร** ประกอบด้วยประธานกรรมการ และกรรมการอีก 2 ท่าน รวมเป็น 3 ท่าน โดยคณะกรรมการบริหารของบริษัททั้ง 3 ท่าน เป็นผู้มีความรู้ความสามารถ และประสบการณ์เพียงพอที่จะทำหน้าที่ในการบริหารบริษัทให้มีความมั่นคง ก้าวหน้า มีศักยภาพในการแข่งขันกับบริษัทอื่นๆที่อยู่ในอุตสาหกรรมเดียวกัน

## 2. การกำหนดวาระกรรมการ

ตามข้อบังคับของบริษัท ข้อที่ 13 กำหนดให้ในการประชุมสามัญประจำปีทุกครั้ง ให้กรรมการออกจากตำแหน่งหนึ่งในสามและถ้าจำนวนกรรมการที่จะแบ่งออกให้ตรงเป็นสามส่วนไม่ได้ ก็ให้ออกโดยจำนวนใกล้เคียงที่สุดกับส่วนหนึ่งในสาม โดยให้กรรมการคนที่อยู่ในตำแหน่งนานที่สุดนั้นเป็นผู้ออกจากตำแหน่งและกรรมการที่จะออกตามวาระนี้อาจได้รับเลือกเข้ามาดำรงตำแหน่งใหม่ก็ได้

## 3. คุณสมบัติของกรรมการอิสระ

คุณสมบัติของกรรมการอิสระของบริษัท ได้กำหนดขึ้นเท่ากับข้อกำหนดขั้นต่ำของสำนักงานคณะกรรมการกำกับหลักทรัพย์และตลาดหลักทรัพย์แห่งประเทศไทย กล่าวคือ

1. ต้องถือหุ้น ไม่เกินร้อยละ 5 ของทุนชำระแล้วของบริษัท บริษัทในเครือ บริษัทร่วม หรือบริษัทที่เกี่ยวข้อง ทั้งนี้ให้นับรวมหุ้นที่ถือโดยผู้ที่เกี่ยวข้องด้วย

2. เป็นกรรมการที่ไม่มีส่วนร่วมในการบริหารงานในบริษัท บริษัทในเครือ บริษัทร่วม บริษัทที่เกี่ยวข้อง หรือผู้ถือหุ้นรายใหญ่ของบริษัท รวมทั้งไม่เป็นลูกจ้าง พนักงาน หรือที่ปรึกษาที่ได้รับเงินเดือน

ประจำจากบริษัท บริษัทในเครือ บริษัทร่วม บริษัทที่เกี่ยวข้อง หรือผู้ถือหุ้นรายใหญ่ของบริษัท เช่น กรรมการผู้จัดการของบริษัท ไม่สามารถเป็นกรรมการตรวจสอบได้เนื่องจากกรรมการผู้จัดการเป็นผู้รับผิดชอบโดยตรงต่อการบริหารเป็นต้น

3. เป็นกรรมการที่ไม่มีผลประโยชน์หรือส่วนได้เสียไม่ว่าทางตรงหรือทางอ้อม ทั้งในด้านการเงินและการบริหารงานของบริษัท บริษัทในเครือ บริษัทร่วม หรือผู้ถือหุ้นรายใหญ่ของบริษัทและรวมถึงไม่มีผลประโยชน์หรือส่วนได้เสียในลักษณะข้างต้นมาก่อนในระยะเวลา 1 ปี ก่อนได้รับการแต่งตั้งเป็นกรรมการตรวจสอบ เว้นแต่คณะกรรมการบริษัทได้พิจารณาอย่างรอบคอบเห็นว่า การเคยมีผลประโยชน์หรือส่วนได้เสียนั้นจะไม่มีผลกระทบต่อการศึกษาปฏิบัติหน้าที่และการให้ความเห็นที่เป็นอิสระ

4. เป็นกรรมการที่ไม่ใช่เป็นผู้ที่เกี่ยวข้องหรือญาติสนิทของผู้บริหารหรือผู้ถือหุ้นรายใหญ่ของบริษัท

5. เป็นกรรมการที่ไม่ได้รับการแต่งตั้งขึ้นเป็นตัวแทนเพื่อรักษาผลประโยชน์ของกรรมการบริษัทผู้ถือหุ้นรายใหญ่หรือผู้ถือหุ้นซึ่งเป็นผู้ที่เกี่ยวข้องกับผู้ถือหุ้นรายใหญ่ของบริษัท

6. สามารถปฏิบัติหน้าที่ แสดงความเห็นหรือรายงานผลการปฏิบัติงานตามหน้าที่ ที่ได้รับมอบหมายจากคณะกรรมการบริษัท โดยไม่อยู่ภายใต้การควบคุมของผู้บริหารหรือผู้ถือหุ้นรายใหญ่ของบริษัท รวมทั้งผู้ที่เกี่ยวข้องหรือญาติสนิทของบุคคลดังกล่าว

นอกจากนี้กรณีที่คณะกรรมการกำกับตลาดทุนหรือคณะกรรมการกำกับหลักทรัพย์และตลาดหลักทรัพย์ได้มีประกาศปรับปรุงหรือผ่อนปรนหลักเกณฑ์คุณสมบัติกรรมการอิสระก็ให้ถือปฏิบัติตามที่ได้ประกาศในภายหลังต่อไป

#### 4. ภาวะผู้นำและวิสัยทัศน์

คณะกรรมการของบริษัทมีภาวะผู้นำ วิสัยทัศน์ และมีความเป็นอิสระในการตัดสินใจ กำหนดนโยบายวางเป้าหมาย พัฒนาแผนธุรกิจ และพิจารณางบประมาณ เพื่อประโยชน์สูงสุดของผู้ถือหุ้นและการเติบโตของบริษัทและมีการทบทวนแผนเป็นประจำทุกปีเพื่อให้ได้ตามเป้าหมายธุรกิจที่วางไว้

#### 5. ความขัดแย้งทางผลประโยชน์

เพื่อป้องกันความขัดแย้งทางผลประโยชน์ คณะกรรมการได้ดูแลอย่างรอบคอบเมื่อเกิดรายการที่อาจมีความขัดแย้งทางผลประโยชน์ รวมทั้งกำหนดนโยบายและวิธีการดูแลไม่ให้ผู้บริหารและผู้ที่เกี่ยวข้องนำข้อมูลภายในของบริษัทไปใช้เพื่อประโยชน์ส่วนตนดังนี้

- รายการที่อาจมีความขัดแย้งทางผลประโยชน์ : คณะกรรมการได้ทราบถึงรายการที่มีความขัดแย้งทางผลประโยชน์ รายการที่เกี่ยวข้องกัน และได้พิจารณาความเหมาะสมอย่างรอบคอบทุกครั้ง รวมทั้งมีการปฏิบัติตามหลักเกณฑ์ของตลาดหลักทรัพย์ โดยราคาและเงื่อนไขเสมือนทำรายการกับบุคคลภายนอก (*Arm's Length Basis*) และได้เปิดเผยรายละเอียด มูลค่ารายการ คู่สัญญา เหตุผล/ความจำเป็น ไว้ในรายงานประจำปี และแบบ 56-1 ต่อไปนี้หัวข้อรายการระหว่างกัน
- การดูแลเรื่องการใช้ข้อมูลภายใน :  
คณะกรรมการกำหนดให้ผู้บริหารรายงานการเปลี่ยนแปลงการถือหลักทรัพย์ต่อสำนักงานคณะกรรมการกำกับหลักทรัพย์และตลาดหลักทรัพย์ ตามมาตรา 59 แห่งพระราชบัญญัติหลักทรัพย์และตลาดหลักทรัพย์ พ.ศ. 2535 ห้ามไม่ให้ผู้บริหารหรือหน่วยงานที่ได้รับทราบข้อมูลภายในเปิดเผยข้อมูลภายในแก่บุคคลภายนอกหรือบุคคลที่ไม่มีหน้าที่เกี่ยวข้อง และไม่ซื้อขายหลักทรัพย์ของบริษัทในช่วง 1 เดือน ก่อนที่งบการเงินเผยแพร่ต่อสาธารณชน

## 6.จริยธรรมธุรกิจ

บริษัทได้กำหนดข้อพึงปฏิบัติเกี่ยวกับจรรยาบรรณของคณะกรรมการ ฝ่ายบริหาร และพนักงาน เพื่อให้ผู้เกี่ยวข้องยึดถือเป็นแนวทางในการปฏิบัติหน้าที่ตามภารกิจของบริษัทด้วยความซื่อสัตย์ สุจริต และเที่ยงธรรม ทั้งการปฏิบัติต่อบริษัท ผู้มีส่วนได้เสียทุกกลุ่ม สาธารณชนและสังคม ซึ่งบทบาทและหน้าที่ดังกล่าวได้มีการกำหนดไว้ในขอบเขต อำนาจ หน้าที่ของคณะกรรมการบริษัท กรรมการผู้จัดการ รวมทั้งข้อบังคับในการทำงานของบริษัทซึ่งได้มีการกำหนดบทลงโทษทางวินัยไว้ด้วยและคณะกรรมการบริษัทฯ ได้ปรับปรุงนโยบายการกำกับดูแลกิจการและจริยธรรมธุรกิจฯ เพื่อให้สอดคล้องกับแนวปฏิบัติที่ดีดังนี้

6.1 กำหนดนโยบายเกี่ยวกับจำนวนบริษัทที่กรรมการแต่ละคนจะไปดำรงตำแหน่งกรรมการได้ แต่ไม่ได้กำหนดจำนวนวาระการดำรงตำแหน่ง โดยกรรมการบริษัทฯ ทั้ง 8 คน ดำรงตำแหน่งกรรมการบริษัทจดทะเบียนไม่เกิน 5 บริษัท เป็นไปตามหลักการกำกับดูแลกิจการ

6.2 กำหนดให้กรรมการผู้จัดการ สามารถไปดำรงตำแหน่งกรรมการที่บริษัทอื่นได้โดยต้องรายงานให้คณะกรรมการบริษัทฯ ทราบเป็นรายลักษณะอักษร ภายใน 14 วันนับตั้งแต่ทราบว่าตนเองจะไปดำรงตำแหน่ง หรือต้องแจ้งให้คณะกรรมการทราบก่อนการรับการแต่งตั้งเป็นกรรมการผู้จัดการ(ในกรณีที่รับตำแหน่งกรรมการผู้จัดการใหม่)

6.3 คณะกรรมการฯ ให้ความสำคัญในการแจ้งข้อร้องเรียน และข้อเสนอแนะ โดยเปิดโอกาสให้พนักงานและผู้มีส่วนได้เสียมีช่องทางการร้องเรียน การแสดงความเห็น เพื่อนำไปสู่การปรับปรุงระบบ

บริหารจัดการ สำหรับ การแจ้งเบาะแสการกระทำผิดกฎหมาย โดยส่งจดหมายร้องเรียนผ่านเลขานุการ บริษัทฯ

6.4 คณะกรรมการบริษัทฯ ถือว่า คู่มือ “จริยธรรมฯ” เป็นวินัยอย่างหนึ่ง ซึ่งกรรมการ ผู้บริหาร และพนักงานทุกคนต้องปฏิบัติตามอย่างเคร่งครัด การฝ่าฝืนไม่ปฏิบัติตาม ถือเป็นการทำผิดวินัย ตามระเบียบว่าด้วยการบริหารงานบุคคล

6.5 คณะกรรมการบริษัทฯ ได้กำหนดนโยบายเกี่ยวกับความขัดแย้งของผลประโยชน์ไว้ในคู่มือจริยธรรมฯ เพื่อป้องกันการใช้ออกาสแสวงหาผลประโยชน์ส่วนตน ดังนี้

- ต้องไม่มีประวัติการกระทำผิดกฎระเบียบของสำนักงานคณะกรรมการกำกับหลักทรัพย์และตลาดหลักทรัพย์/ ตลาดหลักทรัพย์แห่งประเทศไทย
- กำหนดให้ประธานกรรมการเป็นบุคคลคนละคนกับกรรมการผู้จัดการ โดยมีบทบาทอำนาจ และหน้าที่ที่แบ่งแยกออกจากกันอย่างชัดเจน
- จัดให้มีการประชุมระหว่างกรรมการที่ไม่เป็นผู้บริหาร โดยไม่มีฝ่ายจัดการ เพื่อความอิสระในการแสดงความคิดเห็นเพื่อพัฒนาการบริหารจัดการของฝ่ายบริหาร
- คณะกรรมการบริษัทฯ จัดให้มีระบบการควบคุมภายในที่ครอบคลุมทั้งด้านการเงิน การปฏิบัติงาน การดำเนินการให้เป็นไปตามกฎหมาย ข้อบังคับ และระเบียบที่เกี่ยวข้อง รวมทั้งจัดให้มีการบริหารความเสี่ยงที่เหมาะสมเพียงพอ ตลอดจนจัดให้มีกลไกการตรวจสอบและถ่วงดุลที่มีประสิทธิภาพเพียงพอในการปกป้องรักษาและดูแลทรัพย์สิน มีแผนตรวจสอบภายใน ซึ่งเป็นหน่วยงานอิสระที่รายงานตรงต่อคณะกรรมการตรวจสอบและสรรมาภิบาล และจัดทำรายงานคณะกรรมการตรวจสอบฯ ได้อย่างมีคุณภาพ ประกอบด้วยข้อมูลสำคัญอย่างครบถ้วน และมีการกำหนดนโยบายบริหารความเสี่ยง ไว้อย่างชัดเจน

## 7. การถ่วงดุลของกรรมการที่ไม่เป็นผู้บริหาร

ณ วันที่ 31 ธันวาคม 2558 บริษัทมีคณะกรรมการทั้งสิ้นจำนวน 7 ท่าน รายละเอียดเป็นดังนี้

● กรรมการที่เป็นผู้บริหาร	3	ท่าน
● กรรมการ	1	ท่าน
● กรรมการตรวจสอบ	3	ท่าน

ดังนั้น บริษัทมีกรรมการที่เป็นอิสระทั้งหมด 3 ท่าน คิดเป็นร้อยละ 42.86 ของกรรมการทั้งหมด อีกทั้งยังจัดให้มีการประชุมร่วมกับของกรรมการที่มีใช้เป็นผู้บริหารและฝ่ายจัดการเพื่อให้มีอิสระในการแสดงความคิดเห็นต่างๆ ได้อย่างเต็มที่

#### 8. การรวมหรือแยกตำแหน่ง

ประธานกรรมการไม่เป็นบุคคลเดียวกันกับกรรมการผู้จัดการ แต่ประธานกรรมการ และกรรมการผู้จัดการเป็นตัวแทนของกลุ่มผู้ถือหุ้นรายใหญ่ซึ่งถือหุ้นเป็นร้อยละ 19.13 และ ร้อยละ 24.90 ตามลำดับ ของทุนจดทะเบียนและชำระแล้ว อย่างไรก็ตาม โครงสร้างคณะกรรมการของบริษัทประกอบด้วยกรรมการตรวจสอบ 3 ท่าน ซึ่งจะก่อให้เกิดการถ่วงดุลและการสอบทานการบริหารงาน

#### 9. คำตอบแทนกรรมการและผู้บริหาร

บริษัทได้กำหนดนโยบายคำตอบแทนกรรมการไว้อย่างชัดเจนและโปร่งใส โดยมอบหมายให้คณะกรรมการสรรหาและกำหนดคำตอบแทนเป็นผู้พิจารณา ซึ่งคำตอบแทนดังกล่าวได้แสดงไว้ในหัวข้อโครงสร้างการจัดการเรื่องการคำตอบแทนกรรมการและผู้บริหาร

#### 10. การประชุมคณะกรรมการ

บริษัทได้กำหนดให้มีการประชุมคณะกรรมการอย่างสม่ำเสมอ (อย่างน้อย 3 เดือนต่อครั้ง) และมีการประชุมพิเศษเพิ่มตามความจำเป็น โดยมีการกำหนดวาระชัดเจน ล่วงหน้า และมีวาระพิจารณาติดตามผลการดำเนินงานเป็นประจำ โดยมีการจัดส่งหนังสือเชิญประชุมพร้อมระเบียบวาระการประชุมและเอกสารก่อนการประชุมเป็นระยะเวลาล่วงหน้า 7 วันก่อนวันประชุม เพื่อให้คณะกรรมการได้มีเวลาศึกษาข้อมูลอย่างเพียงพอก่อนเข้าร่วมประชุม รวมทั้งได้มีการจัดบันทึกการประชุมเป็นลายลักษณ์อักษร จัดเก็บรายงานการประชุมที่ผ่านการรับรองจากคณะกรรมการบริษัท พร้อมให้คณะกรรมการบริษัทและผู้ที่เกี่ยวข้องตรวจสอบได้

โดยในปี 2558 ที่ผ่านมา คณะกรรมการของบริษัท มีการประชุม 13 ครั้ง ดังนี้

	ชื่อ-สกุล	จำนวนที่เข้าร่วมประชุม
1.	นายวีระชัย สุธีรชัย	12/13
2.	นายชูศักดิ์ ยงวงศ์ไพบูลย์	13/13
3.	นางสาวชนัญญา ยงวงศ์ไพบูลย์	9/13
4.	นางเพ็ญจันทร์ ยงวงศ์ไพบูลย์	13/13
5.	นายพิบูลศักดิ์ อรรถบวรพิศาล	9/13
6.	นางไทศิกา ไพรสงบ	3/13
7.	เรือตรีหญิงสุรี บุรณชนิด	13/13
8.	พลตำรวจเอกจุมพล มั่นหมาย	3/13
9.	นายธนกร ฤทธิบัณฑิต	2/13
10.	นายชนาธิป ไตรวุฒิ	6/13

หมายเหตุ: วันที่ 24 มิถุนายน 2558 คุณชนาธิป ไตรวุฒิ ได้ลาออกจากตำแหน่งกรรมการ

วันที่ 23 เมษายน 2558 นายพิบูลศักดิ์ อรรถบวรพิศาล เริ่มเข้ารับตำแหน่งประธานกรรมการตรวจสอบ แทน พลตำรวจเอก จุมพล มั่นหมาย

วันที่ 23 เมษายน 2558 คุณชนัญญา ยงวงศ์ไพบูลย์ เข้ารับตำแหน่งกรรมการต่อจากคุณธนกร ฤทธิบัณฑิต ซึ่งลาออกจากตำแหน่งกรรมการ ก่อนครบวาระที่จะสิ้นสุดในรอบปี 2559

### 11. คณะอนุกรรมการ

ที่ประชุมสามัญผู้ถือหุ้น ได้มีการแต่งตั้งคณะกรรมการตรวจสอบและธรรมาภิบาล เข้าดำรงตำแหน่งเมื่อวันที่ 17 กุมภาพันธ์ 2547 เพื่อช่วยในการกำกับดูแลกิจการของบริษัท โดยอำนาจและหน้าที่ของคณะกรรมการตรวจสอบเป็นไปตามรายละเอียดในเรื่องโครงสร้างการจัดการ ทั้งนี้ปัจจุบันมีการแต่งตั้งคณะอนุกรรมการขึ้นเพื่อทำหน้าที่ในการกลั่นกรอง และตรวจสอบรวมทั้งบริหารจัดการเรื่องต่าง โดยคณะอนุกรรมการคณะต่างๆมีการประชุมร่วมกันอย่างน้อย 3 เดือนต่อครั้งเพื่อพิจารณาเรื่องต่างที่เกิดขึ้น เพื่อให้ทันกับการบริหารงานของบริษัท

### 12. ระบบการควบคุมและการตรวจสอบภายใน

บริษัทให้ความสำคัญต่อระบบควบคุมภายในทั้งในระดับบริหาร และระดับปฏิบัติงานเพื่อให้มีประสิทธิภาพ จึงได้กำหนดภาระหน้าที่ อำนาจการดำเนินการของผู้ปฏิบัติงาน ผู้บริหาร ไว้เป็นลายลักษณ์

อักษรอย่างชัดเจน มีการควบคุมดูแลการใช้ทรัพย์สินของบริษัทให้เกิดประโยชน์ และมีการแบ่งแยกหน้าที่ของผู้ปฏิบัติงาน ผู้ติดตามควบคุมและประเมินผลออกจากกัน เพื่อให้เกิดการถ่วงดุลและตรวจสอบระหว่างกันอย่างเหมาะสมและมีการควบคุมภายในที่เกี่ยวกับระบบการเงิน โดยบริษัทได้จัดให้มีระบบรายงานทางการเงินเสนอผู้บริหารตามสายงานที่รับผิดชอบ รวมถึงบริษัทจัดตั้งหน่วยตรวจสอบภายในเพื่อให้มั่นใจว่าการปฏิบัติงานหลักและกิจกรรมทางการเงินที่สำคัญของบริษัทได้ดำเนินการตามแนวทางที่กำหนดและมีประสิทธิภาพ รวมถึงตรวจสอบการปฏิบัติตามกฎหมายและข้อกำหนดที่เกี่ยวข้องกับบริษัท (Compliance Control) และเพื่อให้หน่วยงานตรวจสอบภายในมีความเป็นอิสระ สามารถทำหน้าที่ตรวจสอบและถ่วงดุลได้อย่างเต็มที่ คณะกรรมการจึงกำหนดให้หน่วยตรวจสอบภายในรายงานผลการตรวจสอบโดยตรงต่อคณะกรรมการตรวจสอบ และได้รับการประเมินผลงานจากคณะกรรมการตรวจสอบด้วย และเพื่อให้การตรวจสอบระบบการควบคุมและการตรวจสอบภายในมีความเป็นอิสระมาก

### 13. รายงานของคณะกรรมการ

คณะกรรมการบริษัทเป็นผู้รับผิดชอบต่อบการเงินของบริษัทและงบการเงินรวมของบริษัทและบริษัทย่อย (ถ้ามี) และสารสนเทศทางการเงินที่ปรากฏในรายงานประจำปี ทั้งนี้งบการเงินดังกล่าวจัดทำขึ้นตามมาตรฐานการบัญชีที่รับรองทั่วไปในประเทศไทย โดยเลือกใช้นโยบายบัญชีที่เหมาะสมและถือปฏิบัติอย่างสม่ำเสมอ และใช้ดุลยพินิจอย่างระมัดระวังและประมาณการที่ดีที่สุดในการจัดทำ รวมทั้งมีการเปิดเผยข้อมูลสำคัญอย่างเพียงพอในหมายเหตุประกอบงบการเงิน

คณะกรรมการได้จัดให้มีการดำรงรักษาไว้ซึ่งระบบควบคุมภายในที่มีประสิทธิผล เพื่อให้มั่นใจได้อย่างมีเหตุผลว่าการบันทึกข้อมูลทางบัญชีมีความถูกต้อง ครบถ้วน และเพียงพอที่จะดำรงรักษาไว้ซึ่งทรัพย์สิน และเพื่อให้ทราบจุดอ่อนเพื่อป้องกันไม่ให้เกิดการทุจริตหรือการดำเนินการที่ผิดปกติดังมีสาระสำคัญ

คณะกรรมการตรวจสอบและธรรมาภิบาล ซึ่งประกอบด้วยกรรมการที่ไม่เป็นผู้บริหารเป็นผู้ดูแลรับผิดชอบเกี่ยวกับคุณภาพของรายงานทางการเงินและระบบควบคุมภายในและมีการประชุมร่วมกับผู้สอบบัญชีของบริษัท โดยไม่มีฝ่ายบริหารของบริษัทเข้าร่วมประชุม เพื่อประเมินความเสี่ยง ความเพียงพอของข้อมูลและระบบควบคุมภายใน

ดังนั้น คณะกรรมการจึงมีความเห็นว่าระบบควบคุมภายในของบริษัทโดยรวมอยู่ในระดับที่น่าพอใจและสามารถสร้างความเชื่อมั่นอย่างมีเหตุผลต่อความเชื่อถือได้ของงบการเงินของบริษัท

### 14. ความสัมพันธ์กับผู้ลงทุน

คณะกรรมการบริษัทตระหนักดีว่าข้อมูลของบริษัททั้งที่เกี่ยวกับการเงินและที่ไม่ใช่การเงิน ล้วนมีผลกระทบต่อกระบวนการตัดสินใจของผู้ลงทุนและผู้ที่มีส่วนได้ส่วนเสียของบริษัท จึงได้กำชับให้ฝ่ายบริหารดำเนินการในเรื่องที่เกี่ยวกับการเปิดเผยข้อมูลที่ครบถ้วน ตรงต่อความเป็นจริง เชื่อถือได้ สม่ำเสมอ และทันเวลา ซึ่ง



ฝ่ายบริหารของบริษัท ได้ให้ความสำคัญและจะยึดถือปฏิบัติไปโดยตลอด ในส่วนของงานด้านผู้ลงทุนสัมพันธ์นั้น ปัจจุบันบริษัทมีหน่วยงานที่ดูแลรับผิดชอบคือหน่วยงานเลขานุการบริษัท ร่วมกับ อำนาจการฝ่ายบัญชีและการเงิน ทำหน้าที่ติดต่อสื่อสารกับผู้ลงทุนสถาบัน ผู้ถือหุ้น รวมทั้งนักวิเคราะห์และภาครัฐที่เกี่ยวข้องเพื่อจะได้ส่งข้อมูลได้ทันตามเวลา

## กิจกรรมขององค์กรเพื่อความรับผิดชอบต่อสังคม

### Corporate Social Responsibility

บริษัทฯ ได้ให้ความสำคัญกับองค์กร และการมีส่วนร่วมต่อสังคม ในรูปแบบต่างๆ อาทิเช่น การมอบทุนการศึกษาให้กับบุตรพนักงานเป็นประจำทุกปี การมอบทุนการศึกษาให้กับสถานศึกษา ระดับประถม และระดับมัธยมในเขตชุมชน อีกทั้งร่วมกับหน่วยงานรัฐในการส่งเสริมให้พนักงานร่วมกันบริจาคสิ่งของและอื่นๆ ให้กับบุคคลที่ด้อยโอกาสซึ่งเป็นการเสริมสร้างกิจกรรมร่วมกันระหว่างอุตสาหกรรมกับชุมชน ให้อยู่ร่วมกันอย่างอบอุ่นและสร้างสรรค์

#### โครงการเพื่อสังคม/ชุมชน

บริษัทฯ ได้ร่วมมือกับโรงเรียนในแหล่งชุมชน จัดมอบทุนการศึกษาให้กับนักเรียนในชุมชนที่ศึกษาในโรงเรียนในระดับประถม และโรงเรียนระดับมัธยม ด้วยตระหนักดีว่าเยาวชนคือทรัพยากรที่สำคัญของประเทศในอนาคต จึงควรส่งเสริมให้เกิดการเรียนรู้และการพัฒนาทักษะในด้านต่างๆ โดยในปี 2558 มีกิจกรรมดังนี้

- ร่วมสนับสนุนของรางวัลมูลค่าและมอบทุนการศึกษาในกิจกรรมวันเด็ก โรงเรียนวัดหนามแดง (เขี้ยวอุทิศ) โดยให้เด็กได้มีโอกาสแสดงออกในการเข้าร่วมกิจกรรมที่สนุกสนานพร้อมสอดแทรกสาระความรู้ไปพร้อมกัน
- บริจาคเงินสนับสนุนกิจการกองทุนสวัสดิการชุมชน ตำบลสระสีเหล็ก เพื่อช่วยเหลือด้านการจัดสวัสดิการเป็นจำนวนเงิน 50,000 บาท
- “โครงการปันน้ำใจให้น้อง” ทางทีมผู้บริหารและพนักงาน ร่วมกันบริจาคสิ่งของ/เครื่องใช้ ที่ไม่ใช้แล้ว เช่น เสื้อผ้า ของเล่นเด็ก หนังสือ เครื่องอุปโภค/บริโภค รวมถึงบริจาคเงินสนับสนุนการศึกษาสำหรับเด็กกำพร้าบ้านนกขมิ้น



## โครงการเพื่อพนักงาน

บริษัทให้ความสำคัญต่อสุขภาพของพนักงานเป็นอย่างยิ่ง เพราะพนักงานทุกคนเป็นผู้ที่มีความสำคัญในการขับเคลื่อนธุรกิจให้เติบโตอย่างยั่งยืนและมีคุณภาพ บริษัทจึงจัดให้มีการตรวจสุขภาพประจำปี และมีการให้คำแนะนำในการดูแลสุขภาพโดยแพทย์และพยาบาล

บริษัทได้จัดให้พนักงานได้ร่วมกิจกรรมในการเข้ารับการอบรมเรื่องอัคคีภัย และภัยอื่นๆโดยมีการซ้อมการดับเพลิงการอพยพหนีเพลิงประจำปี ทุกๆ ปี ซึ่งในปี 2558 ได้มีการจัดตั้งสำนักงานใหญ่และสำนักงานสาขาที่พนัสนิคม เพื่อให้พนักงานมีความรู้ความเข้าใจในเรื่องชีวอนามัยซึ่งทำให้พนักงานที่ได้เข้ารับการอบรมสามารถนำไปใช้ในชีวิตประจำวันได้ไม่ว่าจะในสถานที่ทำงาน บ้าน และตามชุมชนที่อาศัยอยู่

## กิจกรรม ปั่นจักรยาน

บริษัทมีความมุ่งมั่นในเรื่องสุขภาพของพนักงานที่ดีขึ้น โดยมีกิจกรรมปั่นจักรยาน ซึ่งสอดคล้องกับนโยบายของรัฐบาล ปี 2558



## กิจกรรม 5 ส.

บริษัทเล็งเห็นความสำคัญ สถานที่ทำงานสะอาด เพิ่มประสิทธิภาพในการทำงานให้ดีขึ้น



## โครงการเพื่อสิ่งแวดล้อม

คณะกรรมการ บริษัท เอเชีย เมทัล จำกัด (มหาชน) ตระหนักถึงความสำคัญในการมีส่วนร่วมพัฒนาสังคม ชุมชน และสิ่งแวดล้อม ควบคู่กันไป โดยเฉพาะเรื่องการฟื้นฟูทรัพยากรด้านป่าไม้และระบบนิเวศน์ ดังนั้นปี 2558 ทางบริษัทจึงมีนโยบายเกี่ยวกับการท่องเที่ยวเชิงอนุรักษ์ปลูกป่าชายเลน ที่ตำบลคลองโคกลน จังหวัดสมุทรสาคร เพื่อให้พนักงานได้ทำกิจกรรมร่วมกันอีกทั้งยังเป็นการอนุรักษ์ธรรมชาติสิ่งแวดล้อมให้คงอยู่อย่างยั่งยืนต่อไป



### สรุปรายการระหว่างกันของบริษัท สำหรับปี 2558

สรุปรายการระหว่างกันของบริษัท บริษัทย่อย และบริษัทที่เกี่ยวข้องหรือกับบุคคลที่อาจมีความขัดแย้งทางผลประโยชน์ที่เกิดขึ้นในปี 2558

รายการ	ลักษณะความสัมพันธ์	ลักษณะรายการ	มูลค่ารายการ (ล้านบาท)	ความเห็นของคณะกรรมการตรวจสอบ
บริษัท ทวีโชค พาณิชย์ จำกัด ประกอบธุรกิจ ค้าปลีก เหล็กแผ่นรีดร้อน	นายพรเทพ โยธินอุปไมย นาง แสงจันทร์ ดี และนางวัชรีย์ โยธิน อุปไมย ทั้งสามคนเป็น กรรมการผู้มีอำนาจลงนามและ ผู้ถือหุ้นของบริษัท ทวีโชค พาณิชย์ จำกัด เป็นพี่น้องและ มารดาของนางเพ็ญจันทร์ ยง วงศ์ไพบุลย์ ซึ่งเป็นกรรมการ และเป็นผู้ถือหุ้นใหญ่ของบริษัท	บริษัทจำหน่ายสินค้าเหล็กให้ บริษัท ทวีโชค พาณิช จำกัด	3.50	- เป็นการขายสินค้าเหล็กและให้บริการรับจ้างตัด สลิต ซึ่งเป็นการค้าปกติ โดยราคาของบริษัทขายสินค้าเหล็กและให้บริการรับจ้างตัด สลิต กับบริษัท ทวีโชค พาณิช จำกัด เป็นการขายในราคาตลาดและเป็นราคาเทียบเคียงได้
		ซึ่งมียอดคงค้าง ณ สิ้นปี เท่ากับ	0.08	กับการขายให้บุคคลภายนอก
		บริษัทซื้อสินค้าเหล็กจากบริษัท ทวีโชค พาณิช จำกัด และรายได้ อื่นๆ	7.20	- เป็นการซื้อสินค้าเหล็กแผ่นขนาดที่มีความหนาเพื่อรวบรวมให้กับลูกค้า โดยราคาของบริษัทซื้อสินค้าเหล็ก กับบริษัท ทวีโชค พาณิช จำกัด เป็นการ ซื้อในราคาตลาดและเป็นราคาเทียบเคียงได้กับการขายให้บุคคลภายนอก ซึ่งเป็นการค้าปกติ
		ซึ่งมียอดคงค้าง ณ สิ้นปี เท่ากับ	1.10	- คณะกรรมการตรวจสอบและธรรมาภิบาล ได้พิจารณาการทำรายการ ดังกล่าวข้างต้นแล้วเห็นว่าการทำรายการ เป็นการทำรายการที่ สมเหตุสมผลเพื่อเกิดประโยชน์สูงสุดแก่บริษัท ราคาที่บริษัทซื้อ-ขายสินค้า เป็นราคาเทียบเคียงได้กับที่ซื้อ-ขายสินค้ากับบุคคลภายนอก



รายการ	ลักษณะความสัมพันธ์	ลักษณะรายการ	มูลค่ารายการ (ล้านบาท)	ความเห็นของคณะกรรมการตรวจสอบ
บริษัท จีเจ สตีล จำกัด (มหาชน)  ประกอบธุรกิจ ผลิตและ จำหน่ายเหล็กแผ่นรีด ร้อนชนิดม้วน	คุณชนาธิป ไตรวุฒิ เป็น กรรมการของบริษัท จีเจ สตีล จำกัด (มหาชน) และ กรรมการของบริษัท	บริษัทซื้อเหล็กแผ่นรีด ร้อนชนิดม้วนจากบริษัท จีเจ สตีล จำกัด (มหาชน)  มียอดคงค้าง ณ สิ้นปี เท่ากับ	192.26          -0-	- เป็นการซื้อเหล็กแผ่นรีดร้อนชนิดม้วน ซึ่งเป็นการค้าปกติ โดยราคาที่บริษัทซื้อ เหล็กแผ่นรีดร้อนชนิดม้วน กับบริษัท จีเจ สตีล จำกัด (มหาชน) เป็นการซื้อในราคา ตลาดและเป็นราคาเทียบเคียงได้กับการซื้อจากบุคคลภายนอก  - คณะกรรมการตรวจสอบได้พิจารณาการทำรายการดังกล่าวข้างต้นแล้วเห็นว่า การทำรายการนี้ เป็นการทำรายการที่สมเหตุสมผลเพื่อเกิดประโยชน์สูงสุดแก่ บริษัท ราคาที่บริษัทซื้อเหล็กแผ่นรีดร้อนชนิดม้วนดังกล่าว เป็นราคาเทียบเคียงได้ กับที่ซื้อกับบุคคลภายนอก
บริษัท จี สตีล จำกัด (มหาชน)  ประกอบธุรกิจ ผลิตและ จำหน่ายเหล็กแผ่นรีด ร้อนชนิดม้วน	คุณหญิงปัทมา ลีสวัสดิ์ ตระกูล เป็นกรรมการ และผู้ ถือหุ้นของบริษัท จี สตีล จำกัด ผู้ถือหุ้นใหญ่ของบริษัท	บริษัทซื้อเหล็กแผ่นรีด ร้อนชนิดม้วนจากบริษัท จี สตีล จำกัด (มหาชน)  มียอดคงค้าง ณ สิ้นปี เท่ากับ	450.25          -0-	- เป็นการซื้อเหล็กแผ่นรีดร้อนชนิดม้วน ซึ่งเป็นการค้าปกติ โดยราคาที่บริษัทซื้อ เหล็กแผ่นรีดร้อนชนิดม้วน กับบริษัท จี สตีล จำกัด (มหาชน) เป็นการซื้อในราคา ตลาดและเป็นราคาเทียบเคียงได้กับการซื้อจากบุคคลภายนอก  - คณะกรรมการตรวจสอบได้พิจารณาการทำรายการดังกล่าวข้างต้นแล้วเห็นว่า การทำรายการนี้ เป็นการทำรายการที่เป็นการค้าปกติ ราคาที่บริษัทซื้อเหล็กแผ่นรีด ร้อนชนิดม้วนดังกล่าว เป็นราคาเทียบเคียงได้กับที่ซื้อกับบุคคลภายนอก

รายการ	ลักษณะความสัมพันธ์	ลักษณะรายการ	มูลค่ารายการ (ล้านบาท)	ความเห็นของคณะกรรมการตรวจสอบ
บริษัท เต่อหลง (ไทยแลนด์) จำกัด  ประกอบธุรกิจ ผลิตและจำหน่ายเหล็กม้วนรีดร้อนหน้าแคบ	คุณวินท์ สุธีรัชย์ เป็นกรรมการผู้มีอำนาจลงนามและผู้ถือหุ้นของบริษัท เต่อหลง (ไทยแลนด์) จำกัด เป็นพี่น้องของนายชูศักดิ์ ยงวงศ์ ไพบูลย์ ซึ่งเป็นกรรมการและเป็นผู้ถือหุ้นใหญ่ของบริษัท	บริษัทจำหน่ายสินค้าเหล็กให้บริษัท เต่อหลง (ไทยแลนด์) จำกัด	358.55	- เป็นการขายสินค้า Slab และให้บริการรับจ้างผลิตเหล็กม้วน ซึ่งเป็นการค้าปกติ โดยราคาที่บริษัทขายสินค้าเหล็กและให้บริการรับจ้างผลิตเหล็ก กับบริษัท เต่อหลง (ไทยแลนด์) จำกัด เป็นการขายในราคาตลาดและเป็นราคาเทียบเคียงได้กับการขายให้บุคคลภายนอก
		ซึ่งมียอดคงค้าง ณ สิ้นปีเท่ากับ	253.41	
		เงินตรงจ่ายค่าสินค้า	230.09	
		บริษัทซื้อเหล็กแผ่นรีดร้อนชนิดม้วนจากบริษัท เต่อหลง (ไทยแลนด์) จำกัด	311.58	
		ซึ่งมียอดคงค้าง ณ สิ้นปีเท่ากับ	182.62	

### นโยบายหรือแนวโน้มการทำรายการระหว่างกัน

ในอนาคตหากบริษัทมีความจำเป็นต้องทำรายการระหว่างกันกับบุคคลที่อาจมีความขัดแย้งทางผลประโยชน์กับบริษัท บริษัทมีนโยบายที่จะกำหนดเงื่อนไขต่างๆ ให้เป็นไปตามลักษณะการดำเนินการค้าปกติและเป็นราคาตลาดซึ่งสามารถเปรียบเทียบได้กับราคาที่เกิดขึ้นกับบุคคลภายนอก ทั้งนี้บริษัทจะช่วยให้คณะกรรมการตรวจสอบหรือผู้สอบบัญชีของบริษัทหรือผู้เชี่ยวชาญอิสระ พิจารณาตรวจสอบและให้ความเห็นถึงความเหมาะสมของราคาและความสมเหตุสมผลของการทำรายการด้วย

รายการระหว่างกันที่อาจเกิดขึ้นในอนาคตนั้น กรรมการจะต้องปฏิบัติตามระเบียบต่างๆ ที่ได้กำหนดขึ้นและกรรมการจะต้องไม่อนุมัติรายการใดๆ ที่ตนหรือบุคคลที่อาจมีความขัดแย้งทางผลประโยชน์ ในลักษณะอื่นใดกับบริษัท และจะต้องเปิดเผยรายการดังกล่าวต่อคณะกรรมการบริษัทเพื่อให้คณะกรรมการบริษัทพิจารณา ซึ่งบริษัทจะต้องปฏิบัติตามกฎหมายว่าด้วยหลักทรัพย์และตลาดหลักทรัพย์ และข้อบังคับ ประกาศ คำสั่ง หรือข้อกำหนดของตลาดหลักทรัพย์แห่งประเทศไทย รวมถึงการปฏิบัติตามข้อกำหนดเกี่ยวกับการเปิดเผยข้อมูลการทำรายการเกี่ยวโยงกัน และการได้มาหรือจำหน่ายไปซึ่งทรัพย์สินของบริษัทหรือบริษัทย่อย



## รายละเอียดกรรมการและผู้บริหาร

ชื่อ-นามสกุล ตำแหน่ง	อายุ (ปี)	คุณวุฒิการศึกษา	สัดส่วนการถือ หุ้นในบริษัท (%)	ความสัมพันธ์ ทางครอบครัว ระหว่างผู้บริหาร	ประวัติการทำงาน	
					ช่วงเวลา	ตำแหน่งและสถานที่
1. นายวีระชัย สุธีรัชย์ ประธานบริษัทและ ประธานกรรมการ	65	ปริญญาโท สาขาวิศวกรรมศาสตร์ มหาวิทยาลัยรามคำแหง MINI MBA มหาวิทยาลัยธรรมศาสตร์ ปริญญาตรี RCA INSTITUTE OF TECHNOLOGY NEWYORK U.S.A. ผ่านการอบรม Director Accreditation Program (DAP) รุ่นที่ 15/2004 เมื่อวันที่ 18 พฤษภาคม 2547 จากสมาคมส่งเสริม สถาบันกรรมการบริษัทไทย	9.67	น้ำชายของ นายชูศักดิ์ ยงวงศ์ ไพบูลย์	2552 – ปัจจุบัน 2531 - ปัจจุบัน 2537 – ปัจจุบัน 2519 - ปัจจุบัน	ประธานบริษัทและประธานกรรมการ บริษัท เอเซีย เมทาล จำกัด (มหาชน) กรรมการผู้จัดการ บริษัท คอสโม แลนด์ แอนด์ เฮอร์ส จำกัด กรรมการผู้จัดการ บริษัท คอสโม พร็อพเพอร์ตี้ แมนเนจเม้นท์ จำกัด กรรมการผู้จัดการ บริษัท สีนีรัชย์ จำกัด

ชื่อ-นามสกุล ตำแหน่ง	อายุ (ปี)	คุณวุฒิการศึกษา	สัดส่วนการถือหุ้น ในบริษัท (%)	ความสัมพันธ์ ทางครอบครัว ระหว่างผู้บริหาร	ประวัติการทำงาน	
					ช่วงเวลา	ตำแหน่งและสถานที่
2. นายชูศักดิ์ ยงวงศ์ไพบูลย์  กรรมการผู้จัดการและ  กรรมการผู้มีอำนาจลงนาม	53	ปริญญาตรี  อัสสัมชัญบริหารธุรกิจ  ผ่านการอบรม Director Accreditation Program (DAP) รุ่นที่ 15/2004 เมื่อวันที่ 18 พฤษภาคม 2547 และการอบรม Director Certification Program (DCP) รุ่นที่ 46/2004 เมื่อวันที่ 25 สิงหาคม 2547 จากสมาคมส่งเสริมสถาบันกรรมการ บริษัทไทย	15.98	สามีของ  นางเพ็ญจันทร์	2536 – ปัจจุบัน  2546 - ปัจจุบัน  2558 – ปัจจุบัน  2558 – ปัจจุบัน	กรรมการผู้จัดการ  บริษัท เอเชีย เมทัล จำกัด (มหาชน)  กรรมการ บริษัท เอส ที ซี สตีล จำกัด  กรรมการ บริษัท เต่อหลง (ไทยแลนด์) จำกัด  กรรมการ บริษัท แกรนด์ เอเชีย สตีล โพรเซสซิ่ง เซ็นเตอร์ จำกัด
3. นางเพ็ญจันทร์ ยงวงศ์ไพบูลย์  รองกรรมการผู้จัดการและ  กรรมการผู้มีอำนาจลงนาม	51	ประกาศนียบัตร วิชาชีพชั้นสูง  อัสสัมชัญคอมเมอर्स  ผ่านการอบรม Director Accreditation	8.33	ภรรยาของ  นายชูศักดิ์	2536 – ปัจจุบัน	รองกรรมการผู้จัดการ  บริษัท เอเชีย เมทัล จำกัด (มหาชน)

ชื่อ-นามสกุล ตำแหน่ง	อายุ (ปี)	คุณวุฒิการศึกษา	สัดส่วนการถือ หุ้นในบริษัท (%)	ความสัมพันธ์ ทางครอบครัว ระหว่างผู้บริหาร	ประวัติการทำงาน	
					ช่วงเวลา	ตำแหน่งและสถานที่
		Program (DAP) รุ่นที่ 15/2004 เมื่อวันที่ 18 พฤษภาคม 2547 และการอบรม Director Certification Program (DCP) รุ่นที่ 49/2004 เมื่อวันที่ 7 ตุลาคม 2547 จากสมาคมส่งเสริมสถาบันกรรมการ บริษัทไทย			2546 - ปัจจุบัน	กรรมการ บริษัท เอส ที ซี สตีล จำกัด
4. นางสาวชนัญญา ยงวงศ์ ไพบูลย์ กรรมการ	23	ปริญญาตรี สาขาคณะวิทยาศาสตร์ และ บัญชี มหาวิทยาลัยธรรมศาสตร์  ผ่านการอบรม Director Accreditation Program (DAP) รุ่นที่ 123/2016 เมื่อวันที่ 25 มกราคม 2559 จากสมาคมส่งเสริม สถาบันกรรมการบริษัทไทย(IOD)	4.49	ลูกสาว ของ คุณชูศักดิ์ และ คุณเพ็ญจันทร์	2558 – ปัจจุบัน  2558 – ปัจจุบัน	ฝ่ายบัญชีและการเงิน  บริษัท เอเชีย เมทัล จำกัด (มหาชน)  กรรมการ บริษัท แกรนด์ เอเชีย สตีล โพรเซสซิง เซ็นเตอร์ จำกัด

ชื่อ-นามสกุล ตำแหน่ง	อายุ (ปี)	คุณวุฒิการศึกษา	สัดส่วนการถือ หุ้นในบริษัท (%)	ความสัมพันธ์ ทางครอบครัว ระหว่างผู้บริหาร	ประวัติการทำงาน	
					ช่วงเวลา	ตำแหน่งและสถานที่
5. นายพิบูลศักดิ์ อรรถบวรพิศาล ประธานกรรมการตรวจสอบ	63	ปริญญาโท สาขาพาณิชยศาสตร์ มหาบัณฑิต มหาวิทยาลัยธรรมศาสตร์ ปริญญาตรี สาขาวิศวกรรมศาสตรบัณฑิต สาขาไฟฟ้า มหาวิทยาลัยจุฬาลงกรณ์ ผ่านการอบรม Director Accreditation Program (DAP) รุ่นที่ 123/2016 เมื่อวันที่ 25 มกราคม 2559 จากสมาคมส่งเสริม สถาบันกรรมการบริษัทไทย(IOD)	ไม่มี	ไม่เกี่ยวข้อง	2558 – ปัจจุบัน 2540-2556 2528-2540 2521-2528 2520-2521 2518-2520	ประธานกรรมการอิสระและกรรมการตรวจสอบ บริษัท เอเซีย เมทัล จำกัด (มหาชน) ผู้ช่วยผู้จัดการทั่วไป บมจ.ไทยไวร์โปรดักส์ ผู้จัดการโรงงาน บมจ.ไทยไวร์โปรดักส์ หัวหน้าแผนกซ่อมไฟฟ้า บริษัท เหล็กสยาม จำกัด วิศวกรการไฟฟ้าฝ่ายผลิตแห่งประเทศไทย วิศวกรองค์การโทรศัพท์แห่งประเทศไทย
6. เรือตรีหญิงสุรี บุรณธินิต กรรมการอิสระและกรรมการ ตรวจสอบ	81	ปริญญาโท รัฐศาสตร์ มหาวิทยาลัย รามคำแหง ปริญญาตรี รัฐศาสตร์ (การทูตและการ ต่างประเทศ) จุฬาลงกรณ์มหาวิทยาลัย ผ่านการอบรม Director Accreditation	ไม่มี	ไม่เกี่ยวข้อง	2547 – ปัจจุบัน ปัจจุบัน	กรรมการอิสระและกรรมการตรวจสอบ บริษัท เอเซีย เมทัล จำกัด (มหาชน) กรรมการอิสระและกรรมการตรวจสอบ บริษัท ไอที ซิตี จำกัด (มหาชน)

ชื่อ-นามสกุล ตำแหน่ง	อายุ (ปี)	คุณวุฒิการศึกษา	สัดส่วนการถือ หุ้นในบริษัท (%)	ความสัมพันธ์ ทางครอบครัว ระหว่างผู้บริหาร	ประวัติการทำงาน	
					ช่วงเวลา	ตำแหน่งและสถานที่
		<p>Program (DAP) รุ่นที่ 19/2004 เมื่อวันที่ 21 มิถุนายน 2547 จากสมาคมส่งเสริมสถาบันกรรมการบริษัทไทย(IOD)</p> <p>หลักสูตรประกาศนียบัตรสถาบันกรรมการบริษัทไทยรุ่นที่ 17 (ACP)</p> <p>หลักสูตรประกาศนียบัตร Audit Committee Program, IOD Class 18/2007</p>				<p>กรรมการผู้ทรงคุณวุฒิของสภาลูกเสือไทย</p> <p>กรรมการสมาคมมหาวิทยาลัยกรุงเทพ</p> <p>ที่ปรึกษาสมาคมสถาบันอุดมศึกษาเอกชนแห่งประเทศไทย</p> <p>ผู้ประนีประนอมศาลประจำศาลจังหวัดฉะเชิงเทรา</p> <p>กรรมการสมาคมติดตามการพัฒนาสตรีในประเทศไทย</p> <p>ที่ปรึกษาคณะอนุกรรมการกิจการลูกเสือ คณะกรรมการ การศึกษา วุฒิสภา</p> <p>ประธานกรรมการ นิติบุคคลหมู่บ้านจัดสรรวรวบูลย์</p> <p>ที่ปรึกษา สมาคมศิษย์เก่าโรงเรียนพระหฤทัยคอนแวนต์</p>

ชื่อ-นามสกุล ตำแหน่ง	อายุ (ปี)	คุณวุฒิการศึกษา	สัดส่วนการถือ หุ้นในบริษัท (%)	ความสัมพันธ์ ทางครอบครัว ระหว่างผู้บริหาร	ประวัติการทำงาน	
					ช่วงเวลา	ตำแหน่งและสถานที่
7. นางไทศิกา ไพรสงบ  กรรมการอิสระและกรรมการ ตรวจสอบ	63	ปริญญาโท รัฐประศาสนศาสตร์  มหาวิทยาลัยอีสเทิร์น เอเซีย  ผ่านการอบรม Director Accreditation Program (DAP) รุ่นที่ 15/2004 เมื่อวันที่ 18 พฤษภาคม 2547 และการอบรม Audit Committee Program(ACP)  รุ่นที่ 7/2005 จากสมาคมส่งเสริมสถาบัน กรรมการบริษัทไทย (IOD)	ไม่มี	ไม่เกี่ยวข้อง	2547 – ปัจจุบัน  2546 - ปัจจุบัน 2542 – ปัจจุบัน 2547 -2552  2545 -2546  2543 - 2544	กรรมการอิสระและกรรมการตรวจสอบ  บริษัท เอเซีย เมทัล จำกัด (มหาชน)  กรรมการ บริษัท เอส ที ซี สตีล จำกัด  กรรมการบริษัท บุญศิริ เรียวเอสเตส จำกัด  ผู้จัดการอาวุโสฝ่ายธุรกิจขนาดย่อม 8  ธนาคารนครหลวงไทยจำกัด (มหาชน)  ผู้จัดการฝ่ายพัฒนา สช. ธนาคารนครหลวงไทย จำกัด (มหาชน)  ผู้จัดการฝ่ายธุรกิจ 4 ธนาคารนครหลวงไทย จำกัด (มหาชน)

ชื่อ-นามสกุล ตำแหน่ง	อายุ (ปี)	คุณวุฒิการศึกษา	สัดส่วนการถือ หุ้นในบริษัท (%)	ความสัมพันธ์ ทางครอบครัว ระหว่างผู้บริหาร	ประวัติการทำงาน	
					ช่วงเวลา	ตำแหน่งและสถานที่
8 นางสาวศศิธร ลิ้มปิยะชาติ	38	ปริญญาตรี บริหารธุรกิจ มหาวิทยาลัย อัสสัมชัญ  ปริญญาโท บริหารธุรกิจ มหาวิทยาลัย อัสสัมชัญ			2558 – ปัจจุบัน	เลขานุการบริษัท บริษัท เอเชีย เมทัล จำกัด (มหาชน)
					2555 – ปัจจุบัน	ผู้ช่วยตัวแทนฝ่ายบริหารขององค์กร บริษัท เอเชีย เมทัล จำกัด (มหาชน)
					2546 – ปัจจุบัน	หัวหน้าการตลาด บริษัท เอเชีย เมทัล จำกัด (มหาชน)

รายละเอียดเกี่ยวกับกรรมการ ผู้บริหารและผู้มีอำนาจควบคุมในบริษัทย่อย บริษัทร่วม หรือบริษัทที่เกี่ยวข้องของบริษัท

ชื่อ-นามสกุล	บริษัท เอเชีย เมทัล จำกัด (มหาชน)	บริษัท เอส ที ซี สตีล จำกัด	บริษัท แกรนด์ เอเชีย สตีล โพรเซสซิง เซ็นเตอร์ จำกัด	บริษัท สาง ลินค้าผ่านแดน เวียงจันทน์ จำกัด	บริษัท เต่อหล (ไทยแลนด์) จำกัด
นายวีระชัย สุธีรชัย	1,5	-	-	-	
นายชูศักดิ์ ยงวงศ์ไพบูลย์	3, 5, 6	5	5,6	5,6	
นางเพ็ญจันทร์ ยงวงศ์ไพบูลย์	5,6	5	-	-	
นางสาวชนัญญา ยงวงศ์ไพบูลย์	5	-	5	-	
นางสาวธารดี เพียรสัมฤทธิ์	-	5	-	-	
นายพิบูลศักดิ์ อรรถบวรพิศาล	2, 4	-	-	-	
นางไทศิกา ไพรสงบ	4, 5	5	-	-	
เรือตรีหญิงสุรี บุรณะธนิต	4, 5	-	-	-	
นายชิดชนก โท้มะวงศ์	-	5	-	-	
นายพวง กอระสัก	-	-	-	5,6	
นายสุวิทย์ รัตนจินดา	-	-	-	5,6	
นายวินท์ สุธีรชัย	-	-	5	-	
นายสมศักดิ์ วงศ์ศิริทรัพย์	-	-	5	-	
นางสาวศศิธร ลิ้มปิยะชาติ	7	-	-	-	

หมายเหตุ: 1 = ประธานกรรมการ 2 = ประธานกรรมการตรวจสอบ 3 = กรรมการผู้จัดการ

4 = กรรมการตรวจสอบ 5 = กรรมการ 6 = ผู้บริหาร 7 = เลขานุการบริษัท



## รายงานความรับผิดชอบของคณะกรรมการต่อรายงานทางการเงิน

คณะกรรมการบริษัทเป็นผู้รับผิดชอบต่อการเงินของบริษัท เอเชีย เมทอลล์ จำกัด (มหาชน) รวมถึงข้อมูลสารสนเทศทางการเงินที่ปรากฏในรายงานประจำปีงบการเงินดังกล่าวจัดทำขึ้นตามมาตรฐานการบัญชีที่รับรองทั่วไปโดยเลือกใช้นโยบายบัญชีที่เหมาะสมและถือปฏิบัติอย่างสม่ำเสมอและใช้ดุลยพินิจอย่างระมัดระวังในการจัดทำรวมทั้งให้มีการเปิดเผยข้อมูลที่สำคัญอย่างเพียงพอในหมายเหตุประกอบงบการเงินเพื่อให้เป็นประโยชน์ต่อผู้ถือหุ้นและนักลงทุน อย่างไรก็ตาม

คณะกรรมการบริษัทได้จัดให้มีระบบบริหารความเสี่ยงและระบบควบคุมภายในที่เหมาะสมและมีประสิทธิภาพเพื่อให้ได้ความมั่นใจอย่างมีเหตุผลว่าข้อมูลของบริษัทมีความถูกต้องครบถ้วนเพียงพอที่จะดำรงรักษาไว้ซึ่งทรัพย์สินตลอดจนเพื่อไม่ให้เกิดการทุจริตหรือการดำเนินงานที่ผิดปกติอย่างมีสาระสำคัญ

คณะกรรมการบริษัทได้แต่งตั้งคณะกรรมการตรวจสอบเพื่อทำหน้าที่สอบทานนโยบายการบัญชีและความถูกต้องของรายงานทางการเงินสอบทานระบบการควบคุมภายในและการตรวจสอบภายในตลอดจนระบบการบริหารความเสี่ยงโดยเรื่องนี้ปรากฏในรายงานของคณะกรรมการตรวจสอบซึ่งแสดงไว้ในรายงานประจำปีแล้ว

งบการเงินของบริษัทได้รับการตรวจสอบโดยผู้สอบบัญชีรับอนุญาตของบริษัทปีฟาร์ฮอดิทีแอนด์ แอดไวเซอร์ จำกัด ในการตรวจสอบนั้นทางคณะกรรมการบริษัทได้ให้ความร่วมมือและสนับสนุนข้อมูลเอกสารต่างๆ เพื่อให้ผู้สอบบัญชีสามารถตรวจสอบและแสดงความเห็นได้อย่างอิสระและเป็นไปตามมาตรฐานการสอบบัญชีทั่วไปโดยความเห็นของผู้สอบบัญชีได้ปรากฏในรายงานของผู้สอบบัญชีซึ่งแสดงไว้ในรายงานประจำปีแล้ว

คณะกรรมการมีความเห็นว่าระบบควบคุมภายในของบริษัทโดยรวมอยู่ในระดับที่น่าพอใจและสามารถสร้างความเชื่อมั่นอย่างมีเหตุผลได้ว่างบการเงินของบริษัท เอเชีย เมทอลล์ จำกัด (มหาชน) สำหรับปีสิ้นสุด 31 ธันวาคม 2558 มีความน่าเชื่อถือโดยปฏิบัติตามกฎหมายและกฎระเบียบที่เกี่ยวข้อง

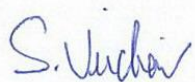

(นายวิระชัย สุทธิชัย)  
ประธานกรรมการ



(นายชูศักดิ์ ยงวงศ์ไพบูลย์)  
กรรมการผู้จัดการ

## รายงานของผู้สอบบัญชีรับอนุญาต

### เสนอ ผู้ถือหุ้นและคณะกรรมการบริษัท เอเชียเมทัล จำกัด (มหาชน)

ข้าพเจ้าได้ตรวจสอบงบการเงินรวมของบริษัท เอเชีย เมทัล จำกัด (มหาชน) และบริษัทย่อย ซึ่งประกอบด้วยงบแสดงฐานะการเงินรวม ณ วันที่ 31 ธันวาคม 2558 และงบกำไรขาดทุนเบ็ดเสร็จรวม งบแสดงการเปลี่ยนแปลงส่วนของผู้ถือหุ้นรวม และงบกระแสเงินสดรวม สำหรับปีสิ้นสุดวันเดียวกัน รวมถึงหมายเหตุสรุปนโยบายการบัญชีที่สำคัญและหมายเหตุอื่น ๆ และได้ตรวจสอบงบการเงินเฉพาะกิจการของบริษัท เอเชีย เมทัล จำกัด (มหาชน) ซึ่งประกอบด้วยงบแสดงฐานะการเงิน ณ วันที่ 31 ธันวาคม 2558 และงบกำไรขาดทุนเบ็ดเสร็จ งบแสดงการเปลี่ยนแปลงส่วนของผู้ถือหุ้น และงบกระแสเงินสดสำหรับปีสิ้นสุดวันเดียวกัน รวมถึงหมายเหตุสรุปนโยบายการบัญชีที่สำคัญและหมายเหตุเรื่องอื่น ๆ

### ความรับผิดชอบของผู้บริหารต่องบการเงิน

ผู้บริหารเป็นผู้รับผิดชอบในการจัดทำและการนำเสนองบการเงินเหล่านี้โดยถูกต้องตามที่ควรตามมาตรฐานการรายงานทางการเงิน และรับผิดชอบเกี่ยวกับการควบคุมภายในที่ผู้บริหารพิจารณาว่าจำเป็นเพื่อให้สามารถจัดทำงบการเงินที่ปราศจากการแสดงข้อมูลที่ขัดต่อข้อเท็จจริงอันเป็นสาระสำคัญไม่ว่าจะเกิดจากการทุจริตหรือข้อผิดพลาด

### ความรับผิดชอบของผู้สอบบัญชี

ข้าพเจ้าเป็นผู้รับผิดชอบในการแสดงความเห็นต่องบการเงินดังกล่าวจากผลการตรวจสอบของข้าพเจ้า ข้าพเจ้าได้ปฏิบัติตามตรวจสอบตามมาตรฐานการสอบบัญชี ซึ่งกำหนดให้ข้าพเจ้าปฏิบัติตามข้อกำหนดด้านจรรยาบรรณ รวมถึงวางแผนและปฏิบัติตามตรวจสอบเพื่อให้ได้ความเชื่อมั่นอย่างสมเหตุสมผลว่างบการเงินปราศจากการแสดงข้อมูลที่ขัดต่อข้อเท็จจริงอันเป็นสาระสำคัญหรือไม่

การตรวจสอบรวมถึงการใช้วิธีการตรวจสอบเพื่อให้ได้มาซึ่งหลักฐานการสอบบัญชีเกี่ยวกับจำนวนเงินและการเปิดเผยข้อมูลในงบการเงิน วิธีการตรวจสอบที่เลือกใช้ขึ้นอยู่กับดุลยพินิจของผู้สอบบัญชี ซึ่งรวมถึงการประเมินความเสี่ยงจากการแสดงข้อมูลที่ขัดต่อข้อเท็จจริงอันเป็นสาระสำคัญของงบการเงิน ไม่ว่าจะเกิดจากการทุจริตหรือข้อผิดพลาด ในการประเมินความเสี่ยงดังกล่าว ผู้สอบบัญชีพิจารณารอบการควบคุมภายในที่เกี่ยวข้องกับการจัดทำและการนำเสนองบการเงิน โดยถูกต้องตามที่ควรของกิจการ เพื่อออกแบบวิธีการตรวจสอบที่เหมาะสมกับสถานการณ์ แต่ไม่ใช่เพื่อวัตถุประสงค์ใน

การแสดงความเห็นต่อประสิทธิภาพของการควบคุมภายในของกิจการ การตรวจสอบรวมถึงการประเมินความเหมาะสมของนโยบายการบัญชีที่ผู้บริหารใช้และความสมเหตุสมผลของประมาณการทางบัญชีที่จัดทำขึ้นโดยผู้บริหาร รวมทั้งการประเมินการนำเสนองบการเงินโดยรวม

ข้าพเจ้าเชื่อว่าหลักฐานการสอบบัญชีที่ข้าพเจ้าได้รับเพียงพอและเหมาะสมเพื่อใช้เป็นเกณฑ์ในการแสดงความเห็นของข้าพเจ้า

### ความเห็น

ข้าพเจ้าเห็นว่า งบการเงินข้างต้นนี้แสดงฐานะการเงินรวมของบริษัท เอเซีย เมทัล จำกัด (มหาชน) และบริษัทย่อย ณ วันที่ 31 ธันวาคม 2558 ผลการดำเนินงานรวมและกระแสเงินสดรวม สำหรับปีสิ้นสุดวันเดียวกัน และแสดงฐานะการเงินของบริษัท เอเซีย เมทัล จำกัด (มหาชน) ณ วันที่ 31 ธันวาคม 2558 ผลการดำเนินงานและกระแสเงินสด สำหรับปีสิ้นสุดวันเดียวกัน โดยถูกต้องตามที่ควรในสาระสำคัญตามมาตรฐานการรายงานทางการเงิน



(นายบุญเลิศ แก้วพันธุ์พุกภัย)

ผู้สอบบัญชีรับอนุญาต

เลขทะเบียน 4165

บริษัท บีพีอาร์ ออดิท แอนด์ แอดไวเซอร์ จำกัด

กรุงเทพมหานคร

26 กุมภาพันธ์ 2559

หมายเหตุ	บาท				
	งบการเงินรวม		งบการเงินเฉพาะกิจการ		
	31 ธันวาคม 2558	31 ธันวาคม 2557	31 ธันวาคม 2558	31 ธันวาคม 2557	
<b>สินทรัพย์</b>					
<b>สินทรัพย์หมุนเวียน</b>					
เงินสดและรายการเทียบเท่าเงินสด	6	33,187,670	120,881,793	18,411,116	112,294,636
เงินลงทุนชั่วคราว		140,029	137,903	140,029	137,903
ลูกหนี้การค้าและลูกหนี้อื่น - กิจการที่เกี่ยวข้องกัน	5, 7	256,281,907	440,261	341,116,443	450,436
ลูกหนี้การค้าและลูกหนี้อื่น - กิจการอื่น	7	403,560,411	660,183,041	351,204,438	659,768,659
ลูกหนี้ตามสัญญาซื้อขายเงินตราต่างประเทศล่วงหน้า	8	1,037,519	-	1,037,519	-
เงินให้กู้ยืมระยะสั้นและดอกเบี้ยค้างรับแก่บุคคลและกิจการที่เกี่ยวข้องกัน	5	1,857,931	1,907,962	25,857,931	25,907,962
สินค้าคงเหลือ	9	470,871,948	1,476,130,726	434,970,475	1,471,700,631
เงินจ่ายล่วงหน้าค่าสินค้า - กิจการที่เกี่ยวข้องกัน	5, 10	230,093,458	1,359,497	230,093,458	1,359,497
เงินจ่ายล่วงหน้าค่าสินค้า - กิจการอื่น	10	126,767,451	216,361,053	126,767,451	216,361,053
สินทรัพย์หมุนเวียนอื่น		319,868	392,793	282,151	346,559
<b>รวมสินทรัพย์หมุนเวียน</b>		<b>1,524,118,192</b>	<b>2,477,795,029</b>	<b>1,529,881,011</b>	<b>2,488,327,336</b>
<b>สินทรัพย์ไม่หมุนเวียน</b>					
เงินฝากสถาบันการเงินที่มีภาระค้ำประกัน	11	152,000,815	149,291,956	151,036,265	148,345,215
เงินลงทุนเพื่อขาย	12	9,348,240	29,744,400	9,348,240	29,744,400
เงินลงทุนในบริษัทร่วม	13	133,150,389	143,239,200	200,000,000	150,000,000
เงินลงทุนในบริษัทย่อย	14	-	-	24,634,410	22,000,000
อสังหาริมทรัพย์เพื่อการลงทุน	15	42,328,048	-	42,328,048	-
ที่ดิน อาคารและอุปกรณ์	16	1,083,906,005	1,154,330,997	1,038,303,670	1,106,408,920
สินทรัพย์ไม่มีตัวตน		11,492,136	11,550,887	11,292,296	11,550,887
เงินมัดจำค่าเครื่องจักร		5,556,515	21,198,088	5,556,515	21,198,088
สินทรัพย์ภายใต้เงินได้รอการตัดบัญชี	25	9,882,718	31,639,031	9,882,718	31,639,031
สินทรัพย์ไม่หมุนเวียนอื่น		5,314,192	6,888,242	4,823,249	6,640,641
<b>รวมสินทรัพย์ไม่หมุนเวียน</b>		<b>1,452,979,058</b>	<b>1,547,882,801</b>	<b>1,497,205,411</b>	<b>1,527,527,182</b>
<b>รวมสินทรัพย์</b>		<b>2,977,097,250</b>	<b>4,025,677,830</b>	<b>3,027,086,422</b>	<b>4,015,854,518</b>

หมายเหตุ	บาท				
	งบการเงินรวม		งบการเงินเฉพาะกิจการ		
	31 ธันวาคม 2558	31 ธันวาคม 2557	31 ธันวาคม 2558	31 ธันวาคม 2557	
<b>หนี้สินและผู้ถือหุ้น</b>					
<b>หนี้สินหมุนเวียน</b>					
เงินเบิกเกินบัญชีและเงินกู้ยืมระยะสั้นจากสถาบันการเงิน	17	1,157,558,648	1,939,378,171	1,157,558,648	1,939,378,171
เจ้าหนี้การค้าและเจ้าหนี้อื่น - กิจการที่เกี่ยวข้องกัน	5, 18	193,183,167	654,308	192,973,317	1,141,528
เจ้าหนี้การค้าและเจ้าหนี้อื่น - กิจการอื่น	18	83,454,750	317,563,578	76,099,056	312,962,802
เงินกู้ยืมระยะสั้นจากกรรมการ	5	5,000,000	-	-	-
เจ้าหนี้ตามสัญญาซื้อขายเงินตราต่างประเทศล่วงหน้า	8	-	4,437,889	-	4,437,889
หนี้สินตามสัญญาเช่าทางการเงินส่วนที่ถึงกำหนดชำระภายในหนึ่งปี	19	1,351,088	1,476,664	1,351,088	1,476,664
ภาษีเงินได้ค้างจ่าย		-	9,300,274	-	9,300,274
<b>รวมหนี้สินหมุนเวียน</b>		<b>1,440,547,653</b>	<b>2,272,810,884</b>	<b>1,427,982,109</b>	<b>2,268,697,328</b>
<b>หนี้สินไม่หมุนเวียน</b>					
หนี้สินตามสัญญาเช่าทางการเงิน					
- สิ้นสุดจากส่วนที่ถึงกำหนดชำระภายในหนึ่งปี	19	977,975	1,250,894	977,975	1,250,894
หนี้สินภาษีเงินได้รอการตัดบัญชี	25	3,517,747	3,517,747	-	-
ภาระผูกพันผลประโยชน์พนักงาน	20	4,881,203	4,392,774	3,681,046	3,320,617
<b>รวมหนี้สินไม่หมุนเวียน</b>		<b>9,376,925</b>	<b>9,161,415</b>	<b>4,659,021</b>	<b>4,571,511</b>
<b>รวมหนี้สิน</b>		<b>1,449,924,578</b>	<b>2,281,972,299</b>	<b>1,432,641,130</b>	<b>2,273,268,839</b>
<b>ส่วนของผู้ถือหุ้น</b>					
ทุนเรือนหุ้น - หุ้นสามัญ มูลค่าหุ้นละ 1 บาท					
ทุนจดทะเบียน					
- 549,973,800 หุ้น มูลค่าหุ้นละ 1 บาท		549,973,800	549,973,800	549,973,800	549,973,800
ทุนที่ออกและชำระเต็มมูลค่าแล้ว					
- 480,096,277 หุ้น มูลค่าหุ้นละ 1 บาท	21	480,096,277	480,096,277	480,096,277	480,096,277
ส่วนเกินมูลค่าหุ้นสามัญ	21	297,745,124	297,745,124	297,745,124	297,745,124
กำไรสะสม					
- จัดสรรเป็นสำรองตามกฎหมาย	22	55,000,000	55,000,000	55,000,000	55,000,000
- ยังไม่ได้จัดสรร		559,268,041	801,049,872	641,986,780	817,322,047
องค์ประกอบอื่นของส่วนของผู้ถือหุ้น		135,063,230	107,868,350	119,617,111	92,422,231
ส่วนของผู้ถือหุ้นของบริษัทใหญ่		1,527,172,672	1,741,759,623	1,594,445,292	1,742,585,679
ส่วนของผู้ถือหุ้นที่ไม่มีอำนาจควบคุม		-	1,945,908	-	-
<b>รวมส่วนของผู้ถือหุ้น</b>		<b>1,527,172,672</b>	<b>1,743,705,531</b>	<b>1,594,445,292</b>	<b>1,742,585,679</b>
<b>รวมหนี้สินและส่วนของผู้ถือหุ้น</b>		<b>2,977,097,250</b>	<b>4,025,677,830</b>	<b>3,027,086,422</b>	<b>4,015,854,518</b>

หมายเหตุ	บาท				
	งบการเงินรวม		งบการเงินเฉพาะกิจการ		
	2558	2557	2558	2557	
<b>รายได้</b>	5, 24				
รายได้จากการขายและค่าบริการ		4,248,675,592	4,781,881,936	4,264,758,928	4,781,881,937
กำไรจากอัตราแลกเปลี่ยนเงินตราต่างประเทศ		-	13,096,572	-	13,096,572
รายได้อื่น		12,556,857	38,625,624	14,192,620	38,679,664
<b>รวมรายได้</b>		4,261,232,449	4,833,604,132	4,278,951,548	4,833,658,173
<b>ค่าใช้จ่าย</b>	5, 24				
ต้นทุนขายและต้นทุนการให้บริการ		4,174,719,984	4,650,226,920	4,195,566,689	4,649,961,650
ค่าใช้จ่ายในการขาย		75,861,851	69,228,356	73,633,363	69,228,356
ค่าใช้จ่ายในการบริหาร		55,264,726	76,629,123	48,716,432	74,714,118
ขาดทุนจากการด้อยค่าในเงินลงทุนเพื่อขาย	12	54,389,760	-	54,389,760	-
ขาดทุนจากอัตราแลกเปลี่ยนเงินตราต่างประเทศ		27,580,016	-	27,580,016	-
ค่าตอบแทนผู้บริหาร		11,091,104	8,840,894	9,789,437	8,840,894
ต้นทุนทางการเงิน		38,048,762	39,837,654	38,048,762	39,805,599
<b>รวมค่าใช้จ่าย</b>		4,436,956,203	4,844,762,947	4,447,724,459	4,842,550,617
<b>ขาดทุนก่อนส่วนแบ่งขาดทุนจากเงินลงทุนในบริษัทร่วมและภาษีเงินได้</b>		(175,723,754)	(11,158,815)	(168,772,911)	(8,892,444)
ส่วนแบ่งขาดทุนจากเงินลงทุนในบริษัทร่วม	13	(60,088,811)	(6,760,800)	-	-
<b>ขาดทุนก่อนภาษีเงินได้</b>		(235,812,565)	(17,919,615)	(168,772,911)	(8,892,444)
รายได้ (ค่าใช้จ่าย) ภาษีเงินได้	25	(6,562,356)	580,191	(6,562,356)	580,191
<b>ขาดทุนสำหรับปี</b>		(242,374,921)	(17,339,424)	(175,335,267)	(8,312,253)
<b>กำไรขาดทุนเบ็ดเสร็จอื่น - สุทธิจากภาษี</b>					
รายการที่อาจถูกจัดประเภทใหม่ไว้ในกำไรหรือขาดทุนในภายหลัง					
กำไร (ขาดทุน) จากการเปลี่ยนแปลงมูลค่าสุทธิรวมของเงินลงทุนในหลักทรัพย์เพื่อขาย		(20,396,160)	8,498,400	(20,396,160)	8,498,400
ภาษีเงินได้ของกำไรขาดทุนเบ็ดเสร็จอื่นสำหรับรายการที่อาจถูกจัดประเภทใหม่	25	4,079,232	(1,699,680)	4,079,232	(1,699,680)
ปรับปรุงขาดทุนจากการเปลี่ยนแปลงในมูลค่าสุทธิรวมของเงินลงทุนในหลักทรัพย์เพื่อขาย เป็นขาดทุนจากการด้อยค่า		54,389,760	-	54,389,760	-
ภาษีเงินได้ของรายการปรับปรุงขาดทุนจากการเปลี่ยนแปลงในมูลค่าสุทธิรวม ของเงินลงทุนในหลักทรัพย์เพื่อขายเป็นขาดทุนจากการด้อยค่า	25	(10,877,952)	-	(10,877,952)	-
<b>รวมรายการที่อาจถูกจัดประเภทใหม่ไว้ในกำไรหรือขาดทุนในภายหลัง</b>		27,194,880	6,798,720	27,194,880	6,798,720
<b>รายการที่จะไม่ถูกจัดประเภทใหม่ไว้ในกำไรหรือขาดทุนในภายหลัง</b>					
ส่วนเกินทุนจากการตีราคาที่ดิน		-	86,087,264	-	81,828,330
กำไรจากการประมาณการตามหลักคณิตศาสตร์ประกันภัย	20	-	963,534	-	963,534
ภาษีเงินได้ของกำไรขาดทุนเบ็ดเสร็จอื่นสำหรับรายการที่จะไม่ถูกจัดประเภทใหม่	25	-	(17,410,160)	-	(16,558,373)
<b>รวมรายการที่จะไม่ถูกจัดประเภทใหม่ไว้ในกำไรหรือขาดทุนในภายหลัง</b>		-	69,640,638	-	66,233,491
<b>กำไรขาดทุนเบ็ดเสร็จอื่นสำหรับปี</b>		27,194,880	76,439,358	27,194,880	73,032,211
<b>กำไรขาดทุนเบ็ดเสร็จรวมสำหรับปี</b>		(215,180,041)	59,099,934	(148,140,387)	64,719,958
<b>การแบ่งปันกำไร (ขาดทุน) สำหรับปี</b>					
- ส่วนที่เป็นของผู้ถือหุ้นของบริษัทใหญ่		(241,781,831)	(17,535,110)	(175,335,267)	(8,312,253)
- ส่วนที่เป็นของส่วนได้เสียที่ไม่มีอำนาจควบคุม		(593,090)	195,686	-	-
		(242,374,921)	(17,339,424)	(175,335,267)	(8,312,253)
<b>การแบ่งปันกำไรขาดทุนเบ็ดเสร็จรวมสำหรับปี</b>					
- ส่วนที่เป็นของผู้ถือหุ้นของบริษัทใหญ่		(214,586,951)	58,904,248	(148,140,387)	64,719,958
- ส่วนที่เป็นของส่วนได้เสียที่ไม่มีอำนาจควบคุม		(593,090)	195,686	-	-
		(215,180,041)	59,099,934	(148,140,387)	64,719,958
ขาดทุนต่อหุ้นสำหรับปีส่วนที่เป็นของผู้ถือหุ้นของบริษัทใหญ่	26	(0.50)	(0.04)	(0.37)	(0.02)

บาท												
งบการเงินรวม												
ส่วนของผู้ถือหุ้นบริษัทใหญ่												
หมายเหตุ	ทุนที่ออก และชำระเต็ม มูลค่าแล้ว	ส่วนเกินมูลค่า หุ้นสามัญ	กำไรสะสม		ส่วนเกินทุน จากการตีราคา ที่ดิน	องค์ประกอบอื่นของผู้ถือหุ้น			รวมส่วนของ ผู้ถือหุ้น บริษัทใหญ่	ส่วนได้เสียที่ ไม่มีอำนาจ ควบคุม	รวม	
			จัดสรรเพื่อสำรอง ตามกฎหมาย	ยังไม่ได้จัดสรร		ส่วนเกินทุน จากการรวมธุรกิจ ภายใต้การควบคุม เดียวกัน	การปรับมูลค่า ยุติธรรมของ เงินลงทุนใน หลักทรัพย์เพื่อขาย	รวม				
ยอดคงเหลือ ณ วันที่ 1 มกราคม 2557	479,937,265	297,427,100	55,000,000	904,224,519	54,154,447	12,038,972	(33,993,600)	32,199,819	1,768,788,703	1,750,222	1,770,538,925	
รายการกับผู้ถือหุ้นที่บันทึกโดยตรงเข้าส่วนของผู้ถือหุ้น												
เงินปันผลจ่าย	22	-	-	(86,410,364)	-	-	-	-	(86,410,364)	-	(86,410,364)	
ใบสำคัญแสดงสิทธิที่จะซื้อหุ้นสามัญ	21	159,012	318,024	-	-	-	-	-	477,036	-	477,036	
รวมรายการกับผู้ถือหุ้นที่บันทึกโดยตรงเข้าส่วนของผู้ถือหุ้น		480,096,277	297,745,124	55,000,000	817,814,155	54,154,447	12,038,972	(33,993,600)	32,199,819	1,682,855,375	1,750,222	1,684,605,597
กำไรขาดทุนเบ็ดเสร็จรวมสำหรับปี												
กำไร (ขาดทุน) สำหรับปี		-	-	(17,535,110)	-	-	-	-	(17,535,110)	195,686	(17,339,424)	
กำไรขาดทุนเบ็ดเสร็จอื่น		-	-	770,827	68,869,811	-	6,798,720	75,668,531	76,439,358	-	76,439,358	
รวมกำไรขาดทุนเบ็ดเสร็จสำหรับปี		-	-	(16,764,283)	68,869,811	-	6,798,720	75,668,531	58,904,248	195,686	59,099,934	
ยอดคงเหลือ ณ วันที่ 31 ธันวาคม 2557		480,096,277	297,745,124	55,000,000	801,049,872	123,024,258	12,038,972	(27,194,880)	107,868,350	1,741,759,623	1,945,908	1,743,705,531
กำไรขาดทุนเบ็ดเสร็จรวมสำหรับปี												
ขาดทุนสำหรับปี		-	-	(241,781,831)	-	-	-	-	(241,781,831)	(593,090)	(242,374,921)	
กำไรขาดทุนเบ็ดเสร็จอื่น		-	-	-	-	-	27,194,880	27,194,880	27,194,880	-	27,194,880	
การเปลี่ยนแปลงส่วนได้เสียที่ไม่มีอำนาจในการควบคุม												
จากการซื้อเงินลงทุนในบริษัทย่อยเพิ่ม		-	-	-	-	-	-	-	-	(1,352,818)	(1,352,818)	
รวมกำไรขาดทุนเบ็ดเสร็จสำหรับปี		-	-	(241,781,831)	-	-	27,194,880	27,194,880	(214,586,951)	(1,945,908)	(216,532,859)	
ยอดคงเหลือ ณ วันที่ 31 ธันวาคม 2558		480,096,277	297,745,124	55,000,000	559,268,041	123,024,258	12,038,972	-	135,063,230	1,527,172,672	-	1,527,172,672

หมายเหตุ	บาท							
	งบการเงินเฉพาะกิจการ							
	ทุนที่ออก และชำระเต็ม มูลค่าแล้ว	ส่วนเกินมูลค่า หุ้นสามัญ	กำไรสะสม		องค์ประกอบอื่นของส่วนของผู้ถือหุ้น			รวม ส่วนของผู้ถือหุ้น
			จัดสรรเพื่อสำรอง ตามกฎหมาย	ยังไม่ได้จัดสรร	การปรับมูลค่ายุติธรรม		รวมองค์ประกอบอื่น ของส่วนของผู้ถือหุ้น	
		จากการตีราคาที่ดิน	ของเงินลงทุนใน หลักทรัพย์เพื่อขาย					
ยอดคงเหลือ ณ วันที่ 1 มกราคม 2557	479,937,265	297,427,100	55,000,000	911,273,837	54,154,447	(33,993,600)	20,160,847	1,763,799,049
รายการกับผู้ถือหุ้นที่บันทึกโดยตรงเข้าส่วนของผู้ถือหุ้น								
เงินปันผลจ่าย	22	-	-	(86,410,364)	-	-	-	(86,410,364)
ใบสำคัญแสดงสิทธิที่จะซื้อหุ้นสามัญ	21	159,012	318,024	-	-	-	-	477,036
รวมรายการกับผู้ถือหุ้นที่บันทึกโดยตรงเข้าส่วนของผู้ถือหุ้น								
กำไรขาดทุนเบ็ดเสร็จรวมสำหรับปี	480,096,277	297,745,124	55,000,000	824,863,473	54,154,447	(33,993,600)	20,160,847	1,677,865,721
ขาดทุนสำหรับปี	-	-	-	(8,312,253)	-	-	-	(8,312,253)
กำไรขาดทุนเบ็ดเสร็จอื่น	-	-	-	770,827	65,462,664	6,798,720	72,261,384	73,032,211
รวมกำไรขาดทุนเบ็ดเสร็จสำหรับปี	-	-	-	(7,541,426)	65,462,664	6,798,720	72,261,384	64,719,958
ยอดคงเหลือ ณ วันที่ 31 ธันวาคม 2557	480,096,277	297,745,124	55,000,000	817,322,047	119,617,111	(27,194,880)	92,422,231	1,742,585,679
กำไรขาดทุนเบ็ดเสร็จรวมสำหรับปี								
ขาดทุนสำหรับปี	-	-	-	(175,335,267)	-	-	-	(175,335,267)
กำไรขาดทุนเบ็ดเสร็จอื่น	-	-	-	-	-	27,194,880	27,194,880	27,194,880
รวมกำไรขาดทุนเบ็ดเสร็จสำหรับปี	-	-	-	(175,335,267)	-	27,194,880	27,194,880	(148,140,387)
ยอดคงเหลือ ณ วันที่ 31 ธันวาคม 2558	480,096,277	297,745,124	55,000,000	641,986,780	119,617,111	-	119,617,111	1,594,445,292



	บาท			
	งบการเงินรวม		งบการเงินเฉพาะกิจการ	
	2558	2557	2558	2557
<b>กระแสเงินสดจากกิจกรรมดำเนินงาน</b>				
ขาดทุนก่อนภาษีเงินได้	(235,812,565)	(17,919,615)	(168,772,911)	(8,892,444)
<b>รายการปรับปรุง</b>				
ค่าเสื่อมราคาและค่าตัดจำหน่าย	80,603,391	103,789,220	78,258,975	100,411,479
กำไรที่ยังไม่เกิดขึ้นจากการเปลี่ยนแปลงมูลค่าสุทธิธรรมของเงินลงทุนชั่วคราว	(2,126)	(3,186)	(2,126)	(3,186)
หนี้สูญและหนี้สงสัยจะสูญ	907,755	6,542,798	907,755	8,342,798
ขาดทุนจากการปรับลดมูลค่าสินค้าคงเหลือ (กลับรายการ)	(44,604,587)	102,072,845	(45,977,724)	101,629,916
ขาดทุนจากการซื้อขายเงินลงทุนในบริษัทร่วม	-	286,715	-	86,323
ขาดทุนจากการซื้อขายสินทรัพย์ถาวร	-	545,512	-	-
ขาดทุนจากซื้อขายสินทรัพย์ที่ไม่ได้ใช้ในการดำเนินงาน	-	3,200,000	-	3,200,000
ขาดทุนจากการตัดบัญชีเงินตรงจ่ายค่าสินค้า	1,359,497	-	1,359,497	-
ขาดทุนจากการตัดบัญชีลูกหนี้ค้างหนี้	1,000,000	-	-	-
ขาดทุน (กำไร) จากการจำหน่ายและตัดจำหน่ายสินทรัพย์ถาวร	113,776	(818,849)	(632,254)	(818,620)
กำไรที่ยังไม่เกิดขึ้นจากอัตราแลกเปลี่ยนเงินตราต่างประเทศ	(2,247,513)	(12,526,483)	(2,247,513)	(12,526,483)
ส่วนแบ่งขาดทุนจากเงินลงทุนในบริษัทร่วม	60,088,811	6,760,800	-	-
ขาดทุนจากการซื้อขายเงินลงทุนเพื่อขาย	54,389,760	-	54,389,760	-
ภาระผูกพันผลประโยชน์พนักงาน	394,794	477,395	266,794	477,395
ดอกเบี้ยรับ	(3,268,376)	(3,458,803)	(3,215,818)	(3,458,803)
ต้นทุนทางการเงิน	38,048,762	39,837,654	38,048,762	39,805,599
<b>กำไร (ขาดทุน) จากกิจกรรมดำเนินงานก่อนการเปลี่ยนแปลงในสินทรัพย์และหนี้สินดำเนินงาน</b>	(49,028,621)	228,786,003	(47,616,803)	228,253,974
<b>สินทรัพย์ดำเนินงานลดลง (เพิ่มขึ้น)</b>				
ลูกหนี้การค้าและลูกหนี้อื่น - กิจการที่เกี่ยวข้องกัน	(255,841,646)	(162,662)	(340,666,007)	(162,662)
ลูกหนี้การค้าและลูกหนี้อื่น - กิจการอื่น	255,616,388	(126,251,572)	307,557,978	(128,440,029)
ลูกหนี้ตามสัญญาซื้อขายเงินตราต่างประเทศล่วงหน้า	2,638,627	8,744,986	2,638,627	8,744,986
สินค้าคงเหลือ	1,049,863,366	(476,445,514)	1,082,707,881	(476,445,514)
เงินจ่ายล่วงหน้าค่าสินค้า	(140,499,856)	(59,760,736)	(140,499,856)	(59,760,736)
สินทรัพย์หมุนเวียนอื่น	72,924	1,396,229	64,409	1,442,461
สินทรัพย์ไม่หมุนเวียนอื่น	1,574,050	1,562,480	1,817,392	1,517,300
<b>หนี้สินดำเนินงานเพิ่มขึ้น (ลดลง)</b>				
เจ้าหนี้การค้าและเจ้าหนี้อื่น - กิจการที่เกี่ยวข้องกัน	192,528,860	(5,458,994)	191,831,789	2,312,960
เจ้าหนี้การค้าและเจ้าหนี้อื่น - กิจการอื่น	(233,198,652)	168,709,602	(236,235,162)	162,828,480
เจ้าหนี้ตามสัญญาซื้อขายเงินตราต่างประเทศล่วงหน้า	(4,437,889)	4,889,680	(4,437,889)	4,889,680
<b>เงินสดรับ (จ่าย) จากการดำเนินงาน</b>	819,287,551	(253,990,498)	817,162,359	(254,819,100)
จ่ายดอกเบี้ย	(38,452,843)	(42,241,351)	(38,452,843)	(42,209,296)
จ่ายภาษีเงินได้	(905,037)	(13,180,347)	(905,037)	(13,180,347)
<b>เงินสดสุทธิได้มา (ใช้ไป) จากกิจกรรมดำเนินงาน</b>	779,929,671	(309,412,196)	777,804,479	(310,208,743)

## งบกระแสเงินสด (ต่อ)

สำหรับปีสิ้นสุดวันที่ 31 ธันวาคม 2558

	บาท			
	งบการเงินรวม		งบการเงินเฉพาะกิจการ	
	2558	2557	2558	2557
<b>กระแสเงินสดจากกิจกรรมลงทุน</b>				
เงินฝากสถาบันการเงินที่มีภาระค้ำประกันเพิ่มขึ้น	(2,708,859)	(61,934,631)	(2,691,051)	(61,914,002)
เงินให้ผู้มีระยะสั้นแก่บุคคลและกิจการที่เกี่ยวข้องกันลดลง (เพิ่มขึ้น)	50,031	(1,177,180)	50,031	(1,177,180)
เงินสดจ่ายซื้อเงินลงทุนในบริษัทร่วม	(50,000,000)	(150,000,000)	(50,000,000)	(150,000,000)
เงินมัดจำค่าเครื่องจักรเพิ่มขึ้น	(1,011,156)	(19,992,449)	(1,011,156)	(19,992,449)
เงินสดจ่ายเพื่อซื้อที่ดิน อาคารและอุปกรณ์	(36,008,343)	(16,254,011)	(34,501,183)	(16,254,011)
เงินสดจ่ายเพื่อซื้อสินทรัพย์ไม่มีตัวตน	(213,384)	(1,344,032)	-	(1,344,032)
เงินสดจ่ายเพื่อซื้อเงินลงทุนในบริษัทย่อย	(2,634,410)	-	(2,634,410)	-
เงินสดรับจากการจำหน่ายสินทรัพย์ถาวร	2,065,983	1,568,053	1,315,984	1,565,421
รับดอกเบี้ย	3,366,863	2,102,609	3,314,305	4,102,609
<b>เงินสดสุทธิใช้ไปจากกิจกรรมลงทุน</b>	<b>(87,093,275)</b>	<b>(247,031,641)</b>	<b>(86,157,480)</b>	<b>(245,013,644)</b>
<b>กระแสเงินสดจากกิจกรรมจัดหาเงิน</b>				
เงินเบิกเกินบัญชีและเงินกู้ยืมระยะสั้นจากสถาบันการเงินเพิ่มขึ้น (ลดลง)	(783,241,842)	716,018,812	(783,241,842)	716,018,812
เงินกู้ยืมระยะสั้นจากกรรมการเพิ่มขึ้น	5,000,000	-	-	-
จ่ายชำระหนี้สินภายใต้สัญญาเช่าทางการเงิน	(2,288,677)	(4,408,211)	(2,288,677)	(4,408,211)
เงินสดรับจากการใช้สิทธิซื้อหุ้นสามัญ	-	477,036	-	477,036
เงินปันผลจ่าย	-	(86,410,364)	-	(86,410,364)
<b>เงินสดสุทธิได้มา (ใช้ไป) จากกิจกรรมจัดหาเงิน</b>	<b>(780,530,519)</b>	<b>625,677,273</b>	<b>(785,530,519)</b>	<b>625,677,273</b>
<b>เงินสดและรายการเทียบเท่าเงินสดเพิ่มขึ้น (ลดลง) สุทธิ</b>	<b>(87,694,123)</b>	<b>69,233,436</b>	<b>(93,883,520)</b>	<b>70,454,886</b>
เงินสดและรายการเทียบเท่าเงินสด ณ วันต้นปี	120,881,793	51,648,357	112,294,636	41,839,750
<b>เงินสดและรายการเทียบเท่าเงินสด ณ วันสิ้นปี</b>	<b>33,187,670</b>	<b>120,881,793</b>	<b>18,411,116</b>	<b>112,294,636</b>
<b>ข้อมูลกระแสเงินสดเปิดเผยเพิ่มเติม</b>				
<b>รายการที่มีใช้เงินสด</b>				
บริษัทซื้อสินทรัพย์ถาวรภายใต้สัญญาเช่าการเงิน	1,753,000	5,505,000	1,753,000	5,505,000

บริษัท เอเชีย เมทัล จำกัด (มหาชน) และบริษัทย่อย

หมายเหตุประกอบงบการเงิน

สำหรับปีสิ้นสุดวันที่ 31 ธันวาคม 2558

หมายเหตุประกอบงบการเงินเป็นส่วนหนึ่งของงบการเงินนี้

งบการเงินนี้ได้รับอนุมัติให้โดยกรรมการบริษัทเมื่อวันที่ 26 กุมภาพันธ์ 2559

## 1. ข้อมูลทั่วไป

บริษัท เอเชีย เมทัล จำกัด (มหาชน) (“บริษัท”) ได้จดทะเบียนเข้าเป็นบริษัทในตลาดหลักทรัพย์แห่งประเทศไทยในปี 2547 บริษัทมีที่อยู่ตามที่ได้จดทะเบียนไว้เลขที่ 55, 55/1 หมู่ 2 ซอยวัดหนามแดง ถนนศรีนครินทร์ ตำบลบางแก้ว อำเภอบางพลี จังหวัดสมุทรปราการ 10540 ประเทศไทย และมีโรงงานสาขา ตั้งอยู่เลขที่ 90/1 หมู่ที่ 10 ถนน 331 ตำบลสระสี่เหลี่ยม อำเภอนนทบุรี จังหวัดนนทบุรี 20140 ประเทศไทย

บริษัทดำเนินธุรกิจหลักในธุรกิจผลิต และจำหน่ายผลิตภัณฑ์เหล็กแปรรูป และมีบริษัทย่อย 2 แห่ง ดำเนินธุรกิจผลิตและรับจ้างผลิตเหล็กแปรรูป 1 แห่ง และอีก 1 แห่ง ดำเนินธุรกิจผลิตและจำหน่ายผลิตภัณฑ์เหล็กแปรรูป

บริษัทและบริษัทย่อยทั้งหมดดำเนินงานในประเทศไทย

## 2. เกณฑ์การจัดทำงบการเงิน

2.1 งบการเงินนำเสนอเพื่อวัตถุประสงค์ของการรายงานเพื่อใช้ในประเทศ และจัดทำเป็นภาษาไทย งบการเงินฉบับภาษาอังกฤษได้จัดทำขึ้นเพื่อความสะดวกของผู้อ่านงบการเงินที่ไม่คุ้นเคยกับภาษาไทย

งบการเงินนี้จัดทำขึ้นตามมาตรฐานการรายงานทางการเงิน รวมถึงแนวปฏิบัติทางการบัญชีที่ประกาศใช้โดยสภาวิชาชีพบัญชีฯ (“สภาวิชาชีพบัญชี”) กฏระเบียบ และประกาศคณะกรรมการกำกับหลักทรัพย์และตลาดหลักทรัพย์ที่เกี่ยวข้อง

งบการเงินนี้จัดทำและแสดงหน่วยเงินตราเป็นเงินบาท ข้อมูลทางการเงินทั้งหมดมีการเปิดเผยในหมายเหตุประกอบงบการเงิน เพื่อให้แสดงเป็นหลักพันบาท เว้นแต่ที่ระบุไว้เป็นอย่างอื่น

งบการเงินนี้ได้จัดทำขึ้นโดยถือหลักเกณฑ์การบันทึกตามราคาทุนเดิม เว้นแต่ที่ได้เปิดเผยเป็นอย่างอื่นในนโยบายการบัญชี

### 2.2 เกณฑ์การจัดทำงบการเงินรวม

ก) งบการเงินรวมนี้ได้จัดทำขึ้น โดยรวมงบการเงินของบริษัท เอเชีย เมทัล จำกัด (มหาชน) และบริษัทย่อย ณ วันที่ 31 ธันวาคม 2558 และ 2557 ดังนี้

ชื่อบริษัท	ลักษณะธุรกิจ	พันบาท		สัดส่วนการถือหุ้นทางตรงและทางอ้อมของบริษัท (ร้อยละ)	
		2558	2557	2558	2557
บริษัท เอส ที ซี สตีล จำกัด	ผลิตและรับจ้างผลิตเหล็กแปรรูป	20,000	20,000	100.00	100.00
บริษัท แกรนด์ เอเชีย สตีล	ผลิตและจำหน่ายเหล็กแปรรูป	10,000	20,000	100.00	55.00
โพรเซสซิง เซ็นเตอร์ จำกัด *					

\* บริษัทย่อยดังกล่าวเริ่มดำเนินธุรกิจใหม่ในไตรมาส 3 ปี 2558 (เดิมชื่อบริษัท เอเชียเมทัลแพปบริเคชั่น จำกัด)

**บริษัท เอเชีย เมทัล จำกัด (มหาชน) และบริษัทย่อย****หมายเหตุประกอบงบการเงิน****สำหรับปีสิ้นสุดวันที่ 31 ธันวาคม 2558**

ในเดือนตุลาคม 2558 บริษัทซื้อเงินลงทุนในบริษัทย่อย คือ บริษัท แกรนด์ เอเชีย สตีล โพรเซสซิ่ง เซ็นเตอร์ จำกัด จากผู้ถือหุ้นเดิมสัดส่วนร้อยละ 45 ตามมูลค่าตามบัญชีสุทธิจำนวนเงิน 2.6 ล้านบาท ทำให้ ณ วันที่ 31 ธันวาคม 2558 บริษัทมีเงินลงทุนในบริษัทย่อยดังกล่าวในสัดส่วนร้อยละ 100

ในการประชุมวิสามัญผู้ถือหุ้นของบริษัท แกรนด์ เอเชีย สตีล โพรเซสซิ่ง เซ็นเตอร์ จำกัด ครั้งที่ 1/2558 และ ครั้งที่ 2/2558 เมื่อวันที่ 2 สิงหาคม 2558 และวันที่ 22 สิงหาคม 2558 ตามลำดับ ที่ประชุมมีมติอนุมัติให้ลดทุนจดทะเบียน โดยลดหุ้นสามัญจำนวนทั้งสิ้น 200,000 หุ้น มูลค่าที่ตราไว้หุ้นละ 100 บาทเป็นจำนวนเงินรวม 20 ล้านบาท โดยมีการเรียกชำระร้อยละ 50 เป็นจำนวนเงิน 10 ล้านบาท การลดทุนดังกล่าวเพื่อลดขาดทุนสะสมของบริษัท ณ วันที่ 30 กันยายน 2558 โดยบริษัทย่อยดังกล่าวจดทะเบียนลดทุนกับกรมทะเบียนการค้า กระทรวงพาณิชย์ เมื่อวันที่ 8 ตุลาคม 2558

- ข) บริษัทนำงบการเงินของบริษัทย่อยมารวมในการจัดทำงบการเงินรวมตั้งแต่วันที่บริษัทมีอำนาจในการควบคุมบริษัทย่อย จนถึงวันที่บริษัทสิ้นสุดการควบคุมบริษัทย่อยนั้น
- ค) งบการเงินของบริษัทย่อยได้จัดทำขึ้นโดยใช้นโยบายการบัญชีที่สำคัญเช่นเดียวกันกับของบริษัท
- ง) ยอดคงค้างระหว่างบริษัทและบริษัทย่อย รายการค้าระหว่างกันที่มีสาระสำคัญได้ถูกตัดออกจากงบการเงินรวมนี้แล้ว
- จ) ส่วนของผู้มีส่วนได้เสียที่ไม่มีอำนาจควบคุม คือ จำนวนกำไรหรือขาดทุน และสินทรัพย์สุทธิของบริษัทย่อยส่วนที่ไม่ได้เป็นของบริษัท ซึ่งแสดงเป็นรายการแยกต่างหากในส่วนของกำไรหรือขาดทุนรวม และส่วนของผู้ถือหุ้นในงบแสดงฐานะการเงินรวม

2.3 บริษัทจัดทำงบการเงินเฉพาะกิจการเพื่อประโยชน์ต่อสาธารณะ โดยแสดงเงินลงทุนในบริษัทย่อยตามวิธีราคาทุน

**3. มาตรฐานการรายงานทางการเงินใหม่**

มาตรฐานการรายงานทางการเงินที่เริ่มมีผลบังคับในปีบัญชีปัจจุบันและที่จะมีผลบังคับในอนาคตมีรายละเอียดดังนี้

- ก. มาตรฐานการรายงานทางการเงินที่เริ่มมีผลบังคับใช้ในปีปัจจุบัน

บริษัทและบริษัทย่อยได้นำมาตรฐานการรายงานทางการเงินฉบับปรับปรุง (ปรับปรุง 2557) และฉบับใหม่ที่ออกโดยสภาวิชาชีพบัญชี ซึ่งมีผลบังคับใช้สำหรับรอบระยะเวลาบัญชีที่เริ่มในหรือหลังวันที่ 1 มกราคม 2558 มาถือปฏิบัติ มาตรฐานการรายงานทางการเงินดังกล่าวได้รับการปรับปรุงหรือจัดให้มีขึ้นเพื่อให้มีเนื้อหาทำเทียบกับมาตรฐานการรายงานทางการเงินระหว่างประเทศ โดยส่วนใหญ่เป็นการปรับปรุงถ้อยคำและคำศัพท์ การตีความและการให้แนวปฏิบัติทางการบัญชีกับผู้ใช้งบการเงิน อย่างไรก็ตาม มาตรฐานการรายงานทางการเงินตามที่กล่าวข้างต้นบางฉบับมีการเปลี่ยนแปลงหลักการสำคัญ ซึ่งประกอบด้วยมาตรฐานดังต่อไปนี้

## บริษัท เอเชีย เมทอลล์ จำกัด (มหาชน) และบริษัทย่อย

## หมายเหตุประกอบงบการเงิน

สำหรับปีสิ้นสุดวันที่ 31 ธันวาคม 2558

## มาตรฐานการบัญชี

ฉบับที่ 19 (ปรับปรุง 2557) ผลประโยชน์ของพนักงาน

## มาตรฐานการรายงานทางการเงิน

ฉบับที่ 10 งบการเงินรวม

ฉบับที่ 11 การร่วมกิจการ

ฉบับที่ 12 การเปิดเผยข้อมูลเกี่ยวกับส่วนได้เสียในกิจการอื่น

ฉบับที่ 13 การวัดมูลค่ายุติธรรม

มาตรฐานการบัญชีและมาตรฐานการรายงานทางการเงินข้างต้น ไม่มีผลกระทบต่ออย่างเป็นสาระสำคัญต่องบการเงินของบริษัทและบริษัทย่อย

## ข. มาตรฐานการรายงานทางการเงินที่จะมีผลบังคับในอนาคต

ในระหว่างปีปัจจุบัน สภาวิชาชีพบัญชีได้ประกาศใช้มาตรฐานการรายงานทางการเงินฉบับปรับปรุง (ปรับปรุง 2558) และฉบับใหม่ รวมถึงแนวปฏิบัติทางบัญชี จำนวนหลายฉบับ ซึ่งมีผลบังคับใช้สำหรับงบการเงินที่มีรอบระยะเวลาบัญชีที่เริ่มในหรือหลังวันที่ 1 มกราคม ในปีดังต่อไปนี้

มาตรฐานการรายงานทางการเงิน	เรื่อง	ปีที่มีผลบังคับใช้
มาตรฐานการบัญชี ฉบับที่ 1 (ปรับปรุง 2558)	การนำเสนอของงบการเงิน	2559
มาตรฐานการบัญชี ฉบับที่ 2 (ปรับปรุง 2558)	สินค้าคงเหลือ	2559
มาตรฐานการบัญชี ฉบับที่ 7 (ปรับปรุง 2558)	งบกระแสเงินสด	2559
มาตรฐานการบัญชี ฉบับที่ 8 (ปรับปรุง 2558)	นโยบายการบัญชี การเปลี่ยนแปลงประมาณการทางบัญชีและข้อผิดพลาด	2559
มาตรฐานการบัญชี ฉบับที่ 10 (ปรับปรุง 2558)	เหตุการณ์ภายหลังรอบระยะเวลารายงาน	2559
มาตรฐานการบัญชี ฉบับที่ 11 (ปรับปรุง 2558)	สัญญาก่อสร้าง	2559
มาตรฐานการบัญชี ฉบับที่ 12 (ปรับปรุง 2558)	ภาษีเงินได้	2559
มาตรฐานการบัญชี ฉบับที่ 16 (ปรับปรุง 2558)	ที่ดิน อาคารและอุปกรณ์	2559
มาตรฐานการบัญชี ฉบับที่ 17 (ปรับปรุง 2558)	สัญญาเช่า	2559
มาตรฐานการบัญชี ฉบับที่ 18 (ปรับปรุง 2558)	รายได้	2559
มาตรฐานการบัญชี ฉบับที่ 19 (ปรับปรุง 2558)	ผลประโยชน์ของพนักงาน	2559
มาตรฐานการบัญชี ฉบับที่ 20 (ปรับปรุง 2558)	การบัญชีสำหรับเงินอุดหนุนจากรัฐบาลและการเปิดเผยข้อมูลเกี่ยวกับความช่วยเหลือจากรัฐบาล	2559
มาตรฐานการบัญชี ฉบับที่ 21 (ปรับปรุง 2558)	ผลกระทบจากการเปลี่ยนแปลงของอัตราแลกเปลี่ยนเงินตราต่างประเทศ	2559
มาตรฐานการบัญชี ฉบับที่ 23 (ปรับปรุง 2558)	ต้นทุนการกู้ยืม	2559

## บริษัท เอเชีย เมทอลล์ จำกัด (มหาชน) และบริษัทย่อย

## หมายเหตุประกอบงบการเงิน

สำหรับปีสิ้นสุดวันที่ 31 ธันวาคม 2558

มาตรฐานการรายงานทางการเงิน	เรื่อง	ปีที่มีผลบังคับใช้
มาตรฐานการบัญชี ฉบับที่ 24 (ปรับปรุง 2558)	การเปิดเผยข้อมูลเกี่ยวกับบุคคลหรือกิจการที่เกี่ยวข้องกัน	2559
มาตรฐานการบัญชี ฉบับที่ 26 (ปรับปรุง 2558)	การบัญชีและการรายงาน โครงการผลประโยชน์เมื่อออกจากงาน	2559
มาตรฐานการบัญชี ฉบับที่ 27 (ปรับปรุง 2558)	งบการเงินเฉพาะกิจการ	2559
มาตรฐานการบัญชี ฉบับที่ 28 (ปรับปรุง 2558)	เงินลงทุนในบริษัทร่วมและการร่วมค้า	2559
มาตรฐานการบัญชี ฉบับที่ 29 (ปรับปรุง 2558)	การรายงานทางการเงินในสภาพเศรษฐกิจที่เงินเฟ้อรุนแรง	2559
มาตรฐานการบัญชี ฉบับที่ 33 (ปรับปรุง 2558)	กำไรต่อหุ้น	2559
มาตรฐานการบัญชี ฉบับที่ 34 (ปรับปรุง 2558)	งบการเงินระหว่างกาล	2559
มาตรฐานการบัญชี ฉบับที่ 36 (ปรับปรุง 2558)	การด้อยค่าของสินทรัพย์	2559
มาตรฐานการบัญชี ฉบับที่ 37 (ปรับปรุง 2558)	ประมาณการหนี้สิน หนี้สินที่อาจเกิดขึ้น และสินทรัพย์ที่อาจเกิดขึ้น	2559
มาตรฐานการบัญชี ฉบับที่ 38 (ปรับปรุง 2558)	สินทรัพย์ไม่มีตัวตน	2559
มาตรฐานการบัญชี ฉบับที่ 40 (ปรับปรุง 2558)	อสังหาริมทรัพย์เพื่อการลงทุน	2559
มาตรฐานการบัญชี ฉบับที่ 41	เกษตรกรรม	2559
มาตรฐานการรายงานทางการเงิน ฉบับที่ 2 (ปรับปรุง 2558)	การจ่ายโดยใช้หุ้นเป็นเกณฑ์	2559
มาตรฐานการรายงานทางการเงิน ฉบับที่ 3 (ปรับปรุง 2558)	การรวมธุรกิจ	2559
มาตรฐานการรายงานทางการเงิน ฉบับที่ 4 (ปรับปรุง 2558)	สัญญาประกันภัย	2559
มาตรฐานการรายงานทางการเงิน ฉบับที่ 5 (ปรับปรุง 2558)	สินทรัพย์ไม่หมุนเวียนที่ถือไว้เพื่อขายและการดำเนินงานที่ยกเลิก	2559
มาตรฐานการรายงานทางการเงิน ฉบับที่ 6 (ปรับปรุง 2558)	การสำรวจและประเมินค่าแหล่งทรัพยากรแร่	2559
มาตรฐานการรายงานทางการเงิน ฉบับที่ 8 (ปรับปรุง 2558)	ส่วนงานดำเนินงาน	2559
มาตรฐานการรายงานทางการเงิน ฉบับที่ 10 (ปรับปรุง 2558)	งบการเงินรวม	2559
มาตรฐานการรายงานทางการเงิน ฉบับที่ 11 (ปรับปรุง 2558)	การร่วมกิจการ	2559
มาตรฐานการรายงานทางการเงิน ฉบับที่ 12	การเปิดเผยข้อมูลเกี่ยวกับส่วนได้เสียในกิจการอื่น	2559

## บริษัท เอเชีย เมทัล จำกัด (มหาชน) และบริษัทย่อย

## หมายเหตุประกอบงบการเงิน

สำหรับปีสิ้นสุดวันที่ 31 ธันวาคม 2558

มาตรฐานการรายงานทางการเงิน	เรื่อง	ปีที่มีผลบังคับใช้
(ปรับปรุง 2558)		
มาตรฐานการรายงานทางการเงิน ฉบับที่ 13 (ปรับปรุง 2558)	การวัดมูลค่ายุติธรรม	2559
การตีความมาตรฐานการบัญชี ฉบับที่ 10 (ปรับปรุง 2558)	ความช่วยเหลือจากรัฐบาล-กรณีที่ไม่มีความเกี่ยวข้องอย่างเฉพาะเจาะจงกับกิจกรรมดำเนินงาน	2559
การตีความมาตรฐานการบัญชี ฉบับที่ 15 (ปรับปรุง 2558)	สัญญาเช่าดำเนินงาน-สิ่งจูงใจที่ให้แก่ผู้เช่า	2559
การตีความมาตรฐานการบัญชี ฉบับที่ 25 (ปรับปรุง 2558)	ภาษีเงินได้-การเปลี่ยนแปลงสถานภาพทางภาษีของกิจการหรือของผู้ถือหุ้น	2559
การตีความมาตรฐานการบัญชี ฉบับที่ 27 (ปรับปรุง 2558)	การประเมินเนื้อหาสัญญาเช่าที่สร้างขึ้นตามรูปแบบกฎหมาย	2559
การตีความมาตรฐานการบัญชี ฉบับที่ 29 (ปรับปรุง 2558)	การเปิดเผยข้อมูลของข้อตกลงสัมปทานบริการ	2559
การตีความมาตรฐานการบัญชี ฉบับที่ 31 (ปรับปรุง 2558)	รายได้-รายการแลกเปลี่ยนเกี่ยวกับบริการโฆษณา	2559
การตีความมาตรฐานการบัญชี ฉบับที่ 32 (ปรับปรุง 2558)	สินทรัพย์ไม่มีตัวตน-ต้นทุนเว็บไซต์	2559
การตีความมาตรฐานการรายงานทางการเงิน ฉบับที่ 1 (ปรับปรุง 2558)	การเปลี่ยนแปลงในหนี้สินที่เกิดขึ้นจากการรื้อถอนการบูรณะ และหนี้สินที่มีลักษณะคล้ายคลึงกัน	2559
การตีความมาตรฐานการรายงานทางการเงิน ฉบับที่ 4 (ปรับปรุง 2558)	การประเมินว่าข้อตกลงประกอบด้วยสัญญาเช่าหรือไม่	2559
การตีความมาตรฐานการรายงานทางการเงิน ฉบับที่ 5 (ปรับปรุง 2558)	สิทธิในส่วนได้เสียจากกองทุนรื้อถอน การบูรณะ และการปรับปรุงสภาพแวดล้อม	2559
การตีความมาตรฐานการรายงานทางการเงิน ฉบับที่ 7 (ปรับปรุง 2558)	การปรับปรุงย้อนหลังภายใต้มาตรฐานการบัญชี ฉบับที่ 29 (ปรับปรุง 2558) เรื่อง การรายงานทางการเงินในสภาพเศรษฐกิจที่เงินเฟ้อรุนแรง	2559
การตีความมาตรฐานการรายงานทางการเงิน ฉบับที่ 10 (ปรับปรุง 2558)	งบการเงินระหว่างกาลและการด้อยค่า	2559
การตีความมาตรฐานการรายงานทางการเงิน ฉบับที่ 12 (ปรับปรุง 2558)	ข้อตกลงสัมปทานบริการ	2559
การตีความมาตรฐานการรายงานทางการเงิน ฉบับที่ 13 (ปรับปรุง 2558)	โปรแกรมสิทธิพิเศษแก่ลูกค้า	2559
การตีความมาตรฐานการรายงานทางการเงิน	ข้อจำกัดสินทรัพย์ตามโครงการผลประโยชน์	2559

บริษัท เอเชีย เมทอลล์ จำกัด (มหาชน) และบริษัทย่อย

หมายเหตุประกอบงบการเงิน

สำหรับปีสิ้นสุดวันที่ 31 ธันวาคม 2558

มาตรฐานการรายงานทางการเงิน	เรื่อง	ปีที่มีผลบังคับใช้
ฉบับที่ 14 (ปรับปรุง 2558)	ข้อกำหนดเงินทุนขั้นต่ำและปฏิสัมพันธ์ของรายการเหล่านี้ สำหรับมาตรฐานการบัญชี ฉบับที่ 19 (ปรับปรุง 2558) เรื่อง ผลประโยชน์ของพนักงาน	
การตีความมาตรฐานการรายงานทางการเงิน ฉบับที่ 15 (ปรับปรุง 2558)	สัญญาสำหรับการก่อสร้างอสังหาริมทรัพย์	2559
การตีความมาตรฐานการรายงานทางการเงิน ฉบับที่ 17 (ปรับปรุง 2558)	การจ่ายสินทรัพย์ที่ไม่ใช่เงินสดให้เจ้าของ	2559
การตีความมาตรฐานการรายงานทางการเงิน ฉบับที่ 18 (ปรับปรุง 2558)	การ โอนสินทรัพย์จากลูกค้า	2559
การตีความมาตรฐานการรายงานทางการเงิน ฉบับที่ 20 (ปรับปรุง 2558)	ต้นทุนการเปิดหน้าดินในช่วงการผลิตสำหรับเหมืองผิวดิน	2559
การตีความมาตรฐานการรายงานทางการเงิน ฉบับที่ 21	เงินที่นำส่งรัฐ	2559

บริษัทและบริษัทย่อยได้ประเมินในเบื้องต้นถึงผลกระทบที่อาจเกิดขึ้นต่องบการเงินรวมและงบการเงินเฉพาะกิจการ จากการถือปฏิบัติตามมาตรฐานการรายงานทางการเงินที่ออกและปรับปรุงใหม่เหล่านี้ ซึ่งคาดว่าไม่มีผลกระทบที่มีสาระสำคัญต่องบการเงินในงวดที่ถือปฏิบัติ

#### 4. นโยบายการบัญชีที่สำคัญ

##### เกณฑ์ในการจัดทำงบการเงินรวม

งบการเงินรวมประกอบด้วย งบการเงินของบริษัทและบริษัทย่อย

##### การรวมธุรกิจ

บริษัทบันทึกบัญชีสำหรับการรวมธุรกิจตามวิธีซื้อ ยกเว้นในกรณีที่เป็นการรวมธุรกิจภายใต้การควบคุมเดียวกัน

การควบคุม หมายถึง อำนาจในการกำหนดนโยบายทางการเงินและการดำเนินงานของกิจการเพื่อให้ได้มาซึ่งประโยชน์จากกิจกรรมของกิจการนั้น ในการพิจารณาอำนาจในการควบคุม กิจการต้องนำสิทธิในการออกเสียงที่เป็นไปได้และสามารถใช้สิทธิได้มารวมในการพิจารณา วันที่ซื้อกิจการคือวันที่มีการโอนอำนาจในการควบคุมนั้น ไปยังผู้ซื้อ การกำหนดวันที่ซื้อกิจการและการโอนอำนาจควบคุมจากฝ่ายหนึ่งไปอีกฝ่ายหนึ่งต้องใช้ดุลยพินิจเข้ามาเกี่ยวข้อง

บริษัทบันทึกบัญชีการรวมธุรกิจโดยใช้วิธีการซื้อ สิ่งตอบแทนที่โอนให้สำหรับการซื้อบริษัทย่อยต้องวัดด้วยมูลค่ายุติธรรมของสินทรัพย์ที่ผู้ซื้อโอนให้และหนี้สินที่ก่อขึ้นและส่วนได้เสียในส่วนของผู้ถือหุ้นที่ออกโดยกลุ่มบริษัท รวมถึงมูลค่ายุติธรรมของ



**บริษัท เอเชีย เมทอลล์ จำกัด (มหาชน) และบริษัทย่อย****หมายเหตุประกอบงบการเงิน****สำหรับปีสิ้นสุดวันที่ 31 ธันวาคม 2558**

สินทรัพย์ หรือหนี้สินที่คาดว่าจะต้องจ่ายชำระ ต้นทุนที่เกี่ยวข้องกับการซื้อจะรับรู้เป็นค่าใช้จ่ายเมื่อเกิดขึ้น และวัดมูลค่าเริ่มแรกของสินทรัพย์และหนี้สินที่ได้มาที่ระบุได้และหนี้สินที่อาจจะเกิดขึ้นในการรวมธุรกิจด้วยมูลค่ายุติธรรม ณ วันที่ซื้อ ในการรวมธุรกิจแต่ละครั้งบริษัทวัดมูลค่าของส่วนได้เสียที่ไม่มีอำนาจควบคุมในผู้ถูกซื้อด้วยมูลค่ายุติธรรมหรือมูลค่าของสินทรัพย์สุทธิที่ระบุได้ของผู้ถูกซื้อตามสัดส่วนของหุ้นที่ถือ

ในกรณีที่มูลค่าสิ่งตอบแทนที่โอนให้ และมูลค่าส่วนได้เสียที่ไม่มีอำนาจควบคุมในผู้ถูกซื้อ และมูลค่ายุติธรรม ณ วันซื้อธุรกิจของส่วนได้เสียในส่วนของผู้ถือหุ้นของผู้ซื้อที่ผู้ซื้อถืออยู่ก่อนการรวมธุรกิจมากกว่ามูลค่าสุทธิ ณ วันที่ซื้อของสินทรัพย์ที่ได้มาที่ระบุได้และหนี้สินที่รับมา บริษัทจะรับรู้เป็นค่าความนิยม หากมูลค่าสิ่งตอบแทนที่โอนให้ และมูลค่าส่วนได้เสียที่ไม่มีอำนาจควบคุมในผู้ถูกซื้อ และมูลค่ายุติธรรม ณ วันซื้อธุรกิจของส่วนได้เสียในส่วนของผู้ถือหุ้นของผู้ซื้อที่ผู้ซื้อถืออยู่ก่อนการรวมธุรกิจน้อยกว่ามูลค่าราคายุติธรรมของสินทรัพย์สุทธิของบริษัทย่อยเนื่องจากมีการต่อรองราคาซื้อ บริษัทจะรับรู้ส่วนต่างโดยตรงไปยังกำไรหรือขาดทุน

**เงินลงทุนในบริษัทย่อย**

บริษัทย่อยเป็นกิจการที่อยู่ภายใต้การควบคุมของกลุ่มบริษัท การควบคุมเกิดขึ้นเมื่อกลุ่มบริษัทเปิดรับหรือมีสิทธิในผลตอบแทนผันแปรจากการเกี่ยวข้องกับกิจการนั้นและมีความสามารถในการใช้อำนาจเหนือกิจการนั้นทำให้เกิดผลกระทบต่อจำนวนเงินผลตอบแทนของกลุ่มบริษัท งบการเงินของบริษัทย่อยได้รวมอยู่ในงบการเงินรวม นับแต่วันที่มีการควบคุมจนถึงวันที่การควบคุมสิ้นสุดลง

ผลขาดทุนในบริษัทย่อยจะถูกปันส่วนไปยังส่วนได้เสียที่ไม่มีอำนาจควบคุมแม้ว่าการปันส่วนดังกล่าวจะทำให้ส่วนได้เสียที่ไม่มีอำนาจควบคุมมียอดคงเหลือติดลบก็ตาม

**การสูญเสียอำนาจควบคุม**

เมื่อมีการสูญเสียอำนาจควบคุม บริษัทตัดรายการสินทรัพย์และหนี้สินในบริษัทย่อย ส่วนได้เสียที่ไม่มีอำนาจควบคุมและส่วนประกอบอื่นในส่วนของผู้ถือหุ้นที่เกี่ยวข้องกับบริษัทย่อยนั้น กำไรหรือขาดทุนที่เกิดขึ้นจากการสูญเสียอำนาจควบคุมในบริษัทย่อยรับรู้ในกำไรหรือขาดทุน ส่วนได้เสียในบริษัทย่อยเดิม หากยังคงเหลืออยู่ให้วัดมูลค่าด้วยมูลค่ายุติธรรม ณ วันที่สูญเสียอำนาจควบคุม และจัดประเภทเงินลงทุนเป็นเงินลงทุนตามวิธีส่วนได้เสียหรือเป็นเงินลงทุนเผื่อขาย ขึ้นอยู่กับระดับของอิทธิพลที่คงเหลืออยู่

**เงินลงทุนในบริษัทร่วม**

บริษัทร่วมเป็นกิจการที่บริษัทมีอิทธิพลอย่างมีนัยสำคัญโดยมีอำนาจเข้าไปมีส่วนร่วมในการตัดสินใจเกี่ยวกับนโยบายทางการเงินและการดำเนินงานแต่ไม่ถึงระดับที่จะควบคุม นโยบายดังกล่าว

**เงินตราต่างประเทศ**

รายการบัญชีที่เป็นเงินตราต่างประเทศแปลงค่าเป็นเงินบาทโดยใช้อัตราแลกเปลี่ยน ณ วันที่เกิดรายการ

บริษัท เอเชีย เมทอลล์ จำกัด (มหาชน) และบริษัทย่อย

หมายเหตุประกอบงบการเงิน

สำหรับปีสิ้นสุดวันที่ 31 ธันวาคม 2558

สินทรัพย์และหนี้สินที่เป็นตัวเงินและเป็นเงินตราต่างประเทศ ณ วันที่ในงบแสดงฐานะการเงิน แปลงค่าเป็นเงินบาทโดยใช้อัตราแลกเปลี่ยน ณ วันนั้น ถ้าไรหรือขาดทุนจากการแปลงค่าจะบันทึกในงบกำไรขาดทุนเบ็ดเสร็จ

สินทรัพย์และหนี้สินที่ไม่เป็นตัวเงินซึ่งเกิดจากรายการบัญชีที่เป็นเงินตราต่างประเทศและบันทึกตามเกณฑ์ราคาทุนเดิม แปลงค่าเป็นเงินบาทโดยใช้อัตราแลกเปลี่ยน ณ วันที่เกิดรายการ

### เงินสดและรายการเทียบเท่าเงินสด

เงินสดและรายการเทียบเท่าเงินสด ได้แก่ เงินสดในมือ เงินสดระหว่างทาง เช็กระหว่างทาง และเงินฝากธนาคารทุกประเภท และเงินฝากประจำและเงินลงทุนชั่วคราวที่มีวันครบกำหนดไม่เกิน 3 เดือนนับจากวันที่ได้มา ยกเว้นเงินฝากธนาคารที่ติดภาระค้ำประกัน

### ลูกหนี้การค้าและลูกหนี้อื่น

ลูกหนี้การค้าและลูกหนี้อื่นแสดงในราคาตามใบแจ้งหนี้หักค่าเผื่อหนี้สงสัยจะสูญ บริษัทและบริษัทย่อยตั้งค่าเผื่อหนี้สงสัยจะสูญจากลูกหนี้ที่คาดว่าจะเรียกเก็บเงินไม่ได้ โดยพิจารณาและวิเคราะห์สถานะของลูกหนี้แต่ละรายประกอบ ลูกหนี้จะถูกตัดจำหน่ายบัญชีเมื่อทราบว่าเป็นหนี้สูญ

### สินค้าคงเหลือ

สินค้าคงเหลือแสดงด้วยราคาทุนหรือมูลค่าสุทธิที่จะได้รับแล้วแต่ราคาตลาดต่ำกว่า ราคาทุนของสินค้าคำนวณโดยวิธีถัวเฉลี่ยถ่วงน้ำหนัก ราคาทุนประกอบด้วยต้นทุนในการซื้อสินค้าและค่าใช้จ่ายทางตรงที่เกี่ยวข้องกับการซื้อสินค้า เช่น ค่าอากรขาเข้า ค่าขนส่ง หักด้วยส่วนลดและเงินที่ได้รับคืนจากการซื้อ ราคาทุนของสินค้าสำเร็จรูปและงานระหว่างทำประกอบด้วยค่าวัตถุดิบ ค่าแรงทางตรง ค่าใช้จ่ายอื่นทางตรงและค่าใช้จ่ายในการผลิตซึ่งปันส่วนตามเกณฑ์การดำเนินงานตามปกติ

มูลค่าสุทธิที่จะได้รับเป็นการประมาณราคาที่จะขายได้จากการดำเนินธุรกิจปกติหักด้วยประมาณการต้นทุนที่จะผลิตให้เสร็จและต้นทุนที่จำเป็นต้องจ่ายไปเพื่อให้ขายสินค้านั้นได้

### เงินลงทุน

#### เงินลงทุนในบริษัทย่อย

เงินลงทุนในบริษัทย่อยในงบการเงินเฉพาะกิจการ บันทึกบัญชีโดยใช้วิธีราคาทุนหักด้วยค่าเผื่อการด้อยค่า (ถ้ามี)

#### เงินลงทุนในบริษัทร่วม

เงินลงทุนในบริษัทร่วมแสดงในงบการเงินรวม โดยใช้วิธีส่วนได้เสีย และแสดงในงบการเงินเฉพาะกิจการ โดยใช้วิธีราคาทุนหักค่าเผื่อการด้อยค่า (ถ้ามี)

บริษัท เอเชีย เมทัล จำกัด (มหาชน) และบริษัทย่อย

หมายเหตุประกอบงบการเงิน

สำหรับปีสิ้นสุดวันที่ 31 ธันวาคม 2558

#### เงินลงทุนในตราสารหนี้และตราสารทุนอื่น

ตราสารหนี้และตราสารทุนซึ่งเป็นหลักทรัพย์ในความต้องการของตลาดซึ่งถือไว้เพื่อค้าจัดประเภทเป็นสินทรัพย์หมุนเวียนและแสดงในมูลค่ายุติธรรม กำไรหรือขาดทุนจากการตีราคาหลักทรัพย์ได้บันทึกในกำไรหรือขาดทุน

ตราสารหนี้ซึ่งบริษัทและบริษัทย่อย ตั้งใจและสามารถถือจนครบกำหนด จัดประเภทเป็นเงินลงทุนที่ถือจนครบกำหนดและแสดงในราคาทุนตัดจำหน่ายหักด้วยค่าเผื่อการด้อยค่า ผลต่างระหว่างราคาทุนที่ซื้อเท่ากับมูลค่าได้ถอนของตราสารหนี้จะถูกตัดจ่ายโดยวิธีอัตราดอกเบี้ยที่แท้จริงตลอดอายุของตราสารหนี้ที่เหลือ

ตราสารหนี้และตราสารทุนซึ่งเป็นหลักทรัพย์ในความต้องการของตลาด นอกเหนือจากที่ถือไว้เพื่อค้าหรือตั้งใจถือไว้จนครบกำหนดจัดประเภทเป็นเงินลงทุนเผื่อขาย ภายหลังการรับรู้มูลค่าในครั้งแรก เงินลงทุนเผื่อขายแสดงในมูลค่ายุติธรรม และการเปลี่ยนแปลงที่ไม่ใช่ผลขาดทุนจากการด้อยค่าบันทึกโดยตรงในส่วนของผู้ถือหุ้น ส่วนผลขาดทุนจากการด้อยค่ารับรู้ในกำไรหรือขาดทุน เมื่อมีการจำหน่ายเงินลงทุนจะรับรู้ผลกำไรหรือขาดทุนที่เคยบันทึกในส่วนของผู้ถือหุ้น โดยตรงเข้าในกำไรหรือขาดทุน ในกรณีที่เงินลงทุนประเภทที่มีดอกเบี้ยจะบันทึกดอกเบี้ยในกำไรหรือขาดทุน โดยวิธีอัตราดอกเบี้ยที่แท้จริง

เงินลงทุนในตราสารทุนซึ่งไม่ใช่หลักทรัพย์ในความต้องการของตลาดแสดงในราคาทุนหักด้วยค่าเผื่อการด้อยค่า (ถ้ามี)

มูลค่ายุติธรรมของเครื่องมือทางการเงินสำหรับหลักทรัพย์เพื่อค้าและหลักทรัพย์เผื่อขายจะใช้ราคาเสนอซื้อ ณ วันที่รายงาน

#### การจำหน่ายเงินลงทุน

เมื่อมีการจำหน่ายเงินลงทุน ผลต่างระหว่างจำนวนเงินสุทธิที่ได้รับและมูลค่าตามบัญชี รวมถึงผลกำไรหรือขาดทุนจากการตีราคาหลักทรัพย์ที่เกี่ยวข้องที่เคยบันทึกในส่วนของผู้ถือหุ้นจะถูกบันทึกในกำไรหรือขาดทุน

ในกรณีที่บริษัทและบริษัทย่อย จำหน่ายเงินลงทุนที่ถืออยู่เพียงบางส่วน การคำนวณต้นทุนสำหรับเงินลงทุนที่จำหน่ายไปและเงินลงทุนที่ยังถืออยู่ใช้วิธีถ่วงเฉลี่ยถ่วงน้ำหนัก

#### อสังหาริมทรัพย์เพื่อการลงทุน

บริษัทบันทึกมูลค่าเริ่มแรกของอสังหาริมทรัพย์เพื่อการลงทุนในราคาทุนซึ่งรวมต้นทุนการทำรายการ หลังจากนั้น บริษัทจะบันทึกอสังหาริมทรัพย์เพื่อการลงทุนด้วยราคาทุนหักค่าเสื่อมราคาสะสมและค่าเผื่อการด้อยค่า (ถ้ามี)

ค่าเสื่อมราคาของอสังหาริมทรัพย์เพื่อการลงทุนคำนวณจากราคาทุน โดยวิธีเส้นตรงตามอายุการให้ประโยชน์โดยประมาณ 20 ปี ค่าเสื่อมราคาของอสังหาริมทรัพย์เพื่อการลงทุนจะถูกบันทึกในส่วนของกำไรหรือขาดทุน

ไม่มีการคิดค่าเสื่อมราคาสำหรับที่ดินในส่วนของอสังหาริมทรัพย์เพื่อการลงทุน

บริษัทรับรู้ผลต่างระหว่างจำนวนเงินที่ได้รับสุทธิจากการจำหน่ายกับมูลค่าตามบัญชีของสินทรัพย์ในส่วนของกำไรหรือขาดทุนในงวดที่ตัดรายการอสังหาริมทรัพย์เพื่อการลงทุนออกจากบัญชี

บริษัท เอเชีย เมทอลล์ จำกัด (มหาชน) และบริษัทย่อย

หมายเหตุประกอบงบการเงิน

สำหรับปีสิ้นสุดวันที่ 31 ธันวาคม 2558

### ที่ดิน อาคารและอุปกรณ์

ที่ดิน แสดงด้วยมูลค่าขุดิธรรมที่ขึ้นอยู่กับราคาประเมินโดยผู้ประเมินราคาอิสระ โดยจะมีการประเมินทุกห้าปี สำหรับอาคาร เครื่องจักรและอุปกรณ์ รับรู้เมื่อเริ่มแรกตามราคาทุนหักด้วยค่าเสื่อมราคาสะสมและค่าเผื่อการด้อยค่า (ถ้ามี)

การเพิ่มขึ้นของราคาตามบัญชีที่เป็นผลมาจากการตีราคาใหม่ของที่ดินจะแสดงเป็นส่วนเกินทุนจากการตีราคาที่ดินแสดงอยู่ในส่วนของผู้ถือหุ้น การลดลงในมูลค่าของที่ดินที่เคยมีการตีราคาเพิ่มจะนำไปหัก ส่วนเกินทุนจากการตีราคาที่ดินได้ไม่เกินจำนวนซึ่งเคยตีราคาเพิ่มของที่ดินชนิดเดียวกัน สำหรับส่วนที่เกินกว่านั้นจะรับรู้เป็นค่าใช้จ่ายทันทีในงบกำไรขาดทุนเบ็ดเสร็จ

ในกรณีที่ราคาตามบัญชีสูงกว่ามูลค่าที่คาดว่าจะได้รับคืนซึ่งคำนวณจากมูลค่าปัจจุบันของกระแสเงินสดที่คาดว่าจะเกิดในอนาคตจากการใช้สินทรัพย์อย่างต่อเนื่อง หรือจำนวนที่จะได้รับจากการจำหน่ายสินทรัพย์หักด้วยต้นทุนจากการจำหน่ายสินทรัพย์นั้นแล้วแต่จำนวนใดจะสูงกว่า ราคาตามบัญชีจะถูกปรับลดให้เท่ากับมูลค่าที่คาดว่าจะได้รับคืน

ค่าเสื่อมราคาคำนวณ โดยวิธีเส้นตรง เพื่อลดราคาตามบัญชีของสินทรัพย์แต่ละชนิด ตามอายุการให้ประโยชน์โดยประมาณของสินทรัพย์ดังต่อไปนี้ ยกเว้นที่ดินซึ่งมีอายุการให้ประโยชน์ไม่จำกัด

อาคารและส่วนปรับปรุงสิ่งปลูกสร้าง	20 ปี
เครื่องจักรและอุปกรณ์โรงงาน	5, 10 ปี
ยานพาหนะ	5 ปี
เครื่องตกแต่ง และเครื่องใช้สำนักงาน	5 ปี

กำไรขาดทุนจากการขายที่ดิน อาคารและอุปกรณ์กำหนดขึ้นจากราคาตามบัญชี และได้รับรวมอยู่ในการคำนวณกำไรจากการดำเนินงาน

### การด้อยค่าของสินทรัพย์

ยอดสินทรัพย์คงเหลือตามบัญชีของบริษัทได้รับการทบทวน ณ ทุกวันที่ในงบแสดงฐานะการเงินว่า มีข้อบ่งชี้เรื่องการด้อยค่าหรือไม่ ในกรณีที่ข้อบ่งชี้จะทำการประมาณมูลค่าสินทรัพย์ที่คาดว่าจะได้รับคืน

การรับรู้ขาดทุนจากการด้อยค่าเมื่อมูลค่าตามบัญชีของสินทรัพย์ หรือมูลค่าตามบัญชีของหน่วยสินทรัพย์ที่ก่อให้เกิดเงินสดสูงกว่ามูลค่าที่คาดว่าจะได้รับคืนขาดทุนจากการด้อยค่าบันทึกในงบกำไรขาดทุนเบ็ดเสร็จ

### การคำนวณมูลค่าที่คาดว่าจะได้รับคืน

มูลค่าที่คาดว่าจะได้รับคืนของสินทรัพย์อื่น หมายถึงราคาขายสุทธิของสินทรัพย์ หรือมูลค่าจากการใช้ของสินทรัพย์แล้วแต่มูลค่าใดจะสูงกว่าในการประเมินมูลค่าจากการใช้ของสินทรัพย์จะประมาณจากกระแสเงินสดที่จะได้รับในอนาคตจะคิดลดเป็นมูลค่าปัจจุบันโดยใช้อัตราคิดลดก่อนคำนึงภาษีเงินได้เพื่อให้สะท้อนมูลค่าที่อาจประเมินได้ในตลาดปัจจุบันซึ่งแปรไปตามเวลาและความเสี่ยงที่มีต่อสินทรัพย์ สำหรับสินทรัพย์ที่ไม่ก่อให้เกิดกระแสเงินสดรับโดยอิสระจากสินทรัพย์อื่นให้พิจารณามูลค่าที่คาดว่าจะได้รับคืนให้สอดคล้องกับหน่วยสินทรัพย์ที่ก่อให้เกิดเงินสดที่สินทรัพย์นั้นมีความเกี่ยวข้องด้วย

บริษัท เอเชีย เมทอลล์ จำกัด (มหาชน) และบริษัทย่อย

หมายเหตุประกอบงบการเงิน

สำหรับปีสิ้นสุดวันที่ 31 ธันวาคม 2558

การกลับรายการด้อยค่า

บริษัทจะกลับรายการบัญชีขาดทุนจากการด้อยค่าเพียงเพื่อให้มูลค่าตามบัญชีของสินทรัพย์ไม่เกินกว่ามูลค่าตามบัญชีภายหลังหักค่าเสื่อมราคาหรือค่าตัดจำหน่าย เสมือนหนึ่งไม่เคยมีการบันทึกขาดทุนจากการด้อยค่ามาก่อน

**เจ้าหน้าที่การค้าและเจ้าหน้าที่อื่น**

เจ้าหน้าที่การค้าและเจ้าหน้าที่อื่นแสดงในราคาทุน

**ผลประโยชน์ของพนักงาน**

**ผลประโยชน์ระยะสั้นของพนักงาน**

บริษัทรับรู้ เงินเดือน ค่าจ้าง โบนัส และเงินสมทบกองทุนประกันสังคมเป็นค่าใช้จ่ายเมื่อเกิดรายการ

**ผลประโยชน์หลังออกจากงานของพนักงาน**

**โครงการสมทบเงิน**

บริษัทและพนักงานได้ร่วมกันจัดตั้งกองทุนสำรองเลี้ยงชีพ ซึ่งประกอบด้วยเงินที่พนักงานจ่ายสะสมและเงินที่บริษัทจ่ายสมทบให้เป็นรายเดือน สินทรัพย์ของกองทุนสำรองเลี้ยงชีพได้แยกออกจากสินทรัพย์ของบริษัท เงินที่บริษัทจ่ายสมทบกองทุนสำรองเลี้ยงชีพบันทึกเป็นค่าใช้จ่ายในปีที่เกิดรายการ

**โครงการผลประโยชน์หลังออกจากงาน**

บริษัทมีภาระสำหรับเงินชดเชยที่ต้องจ่ายให้แก่พนักงานเมื่อออกจากงานตามกฎหมายแรงงาน และตามโครงการผลตอบแทนพนักงานอื่นๆ ซึ่งบริษัทถือว่าเงินชดเชยดังกล่าวเป็นโครงการผลประโยชน์หลังออกจากงานสำหรับพนักงาน

บริษัทคำนวณหนี้สินโครงการผลประโยชน์หลังออกจากงานโดยใช้วิธีคิดลดแต่ละหน่วยที่ประมาณการไว้ (Projected Unit Credit Method) โดยผู้เชี่ยวชาญอิสระได้ทำการประเมินหนี้สินดังกล่าวอย่างสม่ำเสมอ วิธีคิดลดแต่ละหน่วยที่ประมาณการไว้พิจารณาว่าการบริการในแต่ละงวดก่อให้เกิดสิทธิในการได้รับผลประโยชน์เพิ่มขึ้น และวัดมูลค่าแต่ละหน่วยแยกจากกันเพื่อรวมเป็นภาระผูกพันงวดสุดท้าย ต้นทุนบริการในอดีตรับรู้ตามวิธีเส้นตรงตลอดช่วงอายุงานเฉลี่ยจนกว่าผลประโยชน์ที่ปรับเปลี่ยนนั้นจะตกเป็นสิทธิขาดของพนักงาน กิจการต้องรับรู้กำไรขาดทุนจากการลดขนาดโครงการลงและการชำระผลประโยชน์ของโครงการเมื่อมีการลดขนาดโครงการลงและการชำระผลประโยชน์เกิดขึ้น

ผลกำไรหรือขาดทุนจากการประมาณตามหลักคณิตศาสตร์ประกันภัย (Actuarial gains and losses) สำหรับโครงการผลประโยชน์หลังออกจากงานและผลประโยชน์ระยะยาวอื่นของพนักงานที่เกิดจากการปรับปรุงและเปลี่ยนแปลงข้อสมมุติฐานรับรู้เป็นรายการในกำไรขาดทุนเบ็ดเสร็จอื่นในรอบระยะเวลาบัญชีที่เกิดขึ้น หนี้สินโครงการผลประโยชน์พนักงานวัดค่าโดย วิธีคิด

บริษัท เอเซีย เมทอลล์ จำกัด (มหาชน) และบริษัทย่อย

หมายเหตุประกอบงบการเงิน

สำหรับปีสิ้นสุดวันที่ 31 ธันวาคม 2558

ส่วนลดมูลค่าปัจจุบันของประมาณการกระแสเงินสดในอนาคตโดยใช้อัตราส่วนลดซึ่งใกล้เคียงกับอัตราผลตอบแทนของพันธบัตรรัฐบาล

### ประมาณการหนี้สิน

ประมาณการหนี้สินจะรับรู้ก็ต่อเมื่อ บริษัทมีภาระผูกพันในปัจจุบันตามกฎหมายหรือตามข้อตกลงที่จัดทำไว้ อันเป็นผลสืบเนื่องมาจากเหตุการณ์ในอดีต ซึ่งการชำระภาระผูกพันนั้นมีความเป็นไปได้ค่อนข้างแน่ว่าจะส่งผลให้บริษัทต้องสูญเสียทรัพยากรออกไป และสามารถประมาณการจำนวนที่ต้องจ่ายได้อย่างน่าเชื่อถือ ประมาณการหนี้สินจะไม่รับรู้สำหรับขาดทุนจากการดำเนินงานในอนาคต

ในกรณีที่มีภาระผูกพันที่คล้ายคลึงกันหลายรายการ กิจการกำหนดความน่าจะเป็นที่กิจการจะสูญเสียทรัพยากรเพื่อจ่ายชำระภาระผูกพันเหล่านั้น โดยพิจารณาจากความน่าจะเป็นโดยรวมของภาระผูกพันทั้งประเภท แม้ว่าความเป็นไปได้ค่อนข้างแน่ที่กิจการจะสูญเสียทรัพยากรเพื่อชำระภาระผูกพันบางรายการที่จัดอยู่ในประเภทเดียวกันจะมีระดับต่ำ

กิจการจะวัดมูลค่าของจำนวนประมาณการหนี้สิน โดยใช้มูลค่าปัจจุบันของรายจ่ายที่คาดว่าจะต้องนำมาจ่ายชำระภาระผูกพัน โดยใช้อัตราดอกเบี้ยซึ่งสะท้อนถึงการประเมินสถานการณ์ตลาดในปัจจุบันของมูลค่าของเงินตามเวลาและความเสี่ยงเฉพาะของหนี้สินที่กำลังพิจารณาอยู่ การเพิ่มขึ้นของประมาณการหนี้สินเนื่องจากมูลค่าของเงินตามเวลาจะรับรู้เป็นดอกเบี้ยจ่าย

### สัญญาเช่าระยะยาว

กรณีที่บริษัทและบริษัทย่อยเป็นผู้เช่า

สัญญาเช่าอาคาร และอุปกรณ์ที่มีความเสี่ยงและผลตอบแทนของความเป็นเจ้าของส่วนใหญ่ได้โอนไปให้กับผู้เช่าถือเป็นสัญญาเช่าการเงิน สัญญาเช่าการเงินจะบันทึกเป็นรายจ่ายฝ่ายทุนตามมูลค่ายุติธรรมของสินทรัพย์ที่เช่าหรือมูลค่าปัจจุบันสุทธิของจำนวนเงินที่ต้องจ่ายตามสัญญาเช่าแล้วแต่มูลค่าจะต่ำกว่า โดยจำนวนเงินที่ต้องจ่ายจะป็นส่วนระหว่างหนี้สินและค่าใช้จ่ายทางการเงิน เพื่อให้ได้อัตราดอกเบี้ยคงที่ต่อหนี้สินคงค้างอยู่ ภาระผูกพันตามสัญญาเช่าหักค่าใช้จ่ายทางการเงินจะบันทึกเป็นหนี้สินระยะยาว ส่วนดอกเบี้ยจ่ายจะบันทึกในงบกำไรขาดทุนเบ็ดเสร็จตลอดอายุของสัญญาเช่า สินทรัพย์ที่เกิดจากสัญญาเช่าการเงินจะคิดค่าเสื่อมราคาตลอดอายุการให้ประโยชน์ของสินทรัพย์นั้น

สัญญาเช่าสินทรัพย์โดยที่ความเสี่ยงและผลตอบแทนของความเป็นเจ้าของส่วนใหญ่ตกอยู่กับผู้ให้เช่าจะจัดเป็นสัญญาเช่าดำเนินงาน เงินทั้งหมดที่ต้องจ่ายภายใต้สัญญาเช่าดำเนินงานจะบันทึกในงบกำไรขาดทุนเบ็ดเสร็จ โดยใช้วิธีเส้นตรงตลอดอายุของสัญญาเช่า

ค่าใช้จ่ายที่เกิดขึ้นจากการยกเลิกสัญญาเช่าดำเนินงานก่อนหมดอายุการเช่า เช่น เบี้ยปรับที่ต้องจ่ายให้แก่ผู้ให้เช่า จะบันทึกเป็นค่าใช้จ่ายในรอบระยะเวลาบัญชีที่การยกเลิกนั้นเกิดขึ้น

**บริษัท เอเชีย เมทัล จำกัด (มหาชน) และบริษัทย่อย****หมายเหตุประกอบงบการเงิน****สำหรับปีสิ้นสุดวันที่ 31 ธันวาคม 2558****กรณีที่บริษัทและบริษัทย่อยเป็นผู้ให้เช่า**

สินทรัพย์ที่ให้เช่าภายใต้สัญญาเช่าดำเนินงานแสดงรวมอยู่ในที่ดิน อาคาร และอุปกรณ์ในงบแสดงฐานะทางการเงิน และตัดค่าเสื่อมราคาตลอดอายุการให้ประโยชน์ของสินทรัพย์เช่นเดียวกับสินทรัพย์ถาวรที่มีลักษณะเหมือนกัน รายได้ค่าเช่ารับรู้โดยวิธีเส้นตรงตามระยะเวลาการให้เช่า

สัญญาเช่าสินทรัพย์โดยที่บริษัทและบริษัทย่อยได้มีการโอนความเสี่ยงและผลประโยชน์ของความเป็นเจ้าของส่วนใหญ่ไปให้กับผู้เช่าจะจัดเป็นสัญญาเช่าการเงิน และสินทรัพย์ที่ถือไว้ภายใต้สัญญาเช่าการเงินจะบันทึกในงบแสดงฐานะการเงินเป็นลูกหนี้ภายใต้สัญญาเช่าการเงิน

รายได้จากการขายที่บันทึก ณ วันเริ่มต้นของสัญญาเช่าการเงินของผู้ให้เช่าใช้ราคายุติธรรมของทรัพย์สินหรือราคาต่ำกว่าของมูลค่าปัจจุบันของผลรวมของจำนวนขั้นต่ำที่ต้องจ่ายตามสัญญาเช่าแก่ผู้ให้เช่าซึ่งการคำนวณมูลค่าปัจจุบันนี้ใช้อัตราดอกเบี้ยทางการค้าที่เหมาะสม ต้นทุนขายของสัญญาเช่าการเงิน บันทึกเป็นต้นทุน ณ วันที่เริ่มสัญญาเช่า โดยใช้ราคาทุนของสินทรัพย์ที่ให้เช่าหรือใช้ราคาตามบัญชี ถ้าราคาตามบัญชีต่างจากราคาทุนผลต่างระหว่างรายได้จากการขายและต้นทุนขาย บันทึกเป็นกำไรจากการขายซึ่งจะรับรู้ตามนโยบายการบัญชีที่กลุ่มบริษัทใช้รับรู้การขายตามปกติ

**การวัดมูลค่ายุติธรรม**

มูลค่ายุติธรรม หมายถึง ราคาที่คาดว่าจะได้รับจากการขายสินทรัพย์หรือเป็นราคาที่จะต้องจ่ายเพื่อโอนหนี้สินให้ผู้อื่นโดยรายการดังกล่าวเป็นรายการที่เกิดขึ้นในสภาพปกติระหว่างผู้ซื้อและผู้ขาย (ผู้ร่วมในตลาด) ณ วันที่วัดมูลค่า บริษัทฯและบริษัทย่อยใช้ราคาเสนอซื้อขายในตลาดที่มีสภาพคล่องในการวัดมูลค่ายุติธรรมของสินทรัพย์และหนี้สินซึ่งมาตรฐานการรายงานทางการเงินที่เกี่ยวข้องกำหนดให้ต้องวัดมูลค่าด้วยมูลค่ายุติธรรม ยกเว้นในกรณีที่ไม่มีตลาดที่มีสภาพคล่องสำหรับสินทรัพย์หรือหนี้สินที่มีลักษณะเดียวกันหรือไม่สามารถหาราคาเสนอซื้อขายในตลาดที่มีสภาพคล่องได้ บริษัทฯและบริษัทย่อยจะประมาณมูลค่ายุติธรรมโดยใช้เทคนิคการประเมินมูลค่าที่เหมาะสมกับแต่ละสถานการณ์ และพยายามใช้ข้อมูลที่สามารถสังเกตได้ที่เกี่ยวข้องกับสินทรัพย์หรือหนี้สินที่จะวัดมูลค่ายุติธรรมนั้นให้มากที่สุด

ลำดับชั้นของมูลค่ายุติธรรมที่ใช้วัดมูลค่าและเปิดเผยมูลค่ายุติธรรมของสินทรัพย์และหนี้สินในงบการเงินออกเป็นสามระดับตามประเภทของข้อมูลที่ใช้ในการวัดมูลค่ายุติธรรม ดังนี้

- ระดับ 1 ใช้ข้อมูลราคาเสนอซื้อขายของสินทรัพย์หรือหนี้สินอย่างเดียวกันในตลาดที่มีสภาพคล่อง
- ระดับ 2 ใช้ข้อมูลอื่นที่สามารถสังเกตได้ของสินทรัพย์หรือหนี้สิน ไม่ว่าจะเป็นข้อมูลทางตรงหรือทางอ้อม
- ระดับ 3 ใช้ข้อมูลที่ไม่สามารถสังเกตได้ เช่น ข้อมูลเกี่ยวกับกระแสเงินในอนาคตที่กิจการประมาณขึ้น

ทุกวันสิ้นรอบระยะเวลารายงาน บริษัทและบริษัทย่อยจะประเมินความจำเป็นในการโอนรายการระหว่างลำดับชั้นของมูลค่ายุติธรรมสำหรับสินทรัพย์และหนี้สินที่ถืออยู่ ณ วันสิ้นรอบระยะเวลารายงานที่มีการวัดมูลค่ายุติธรรมแบบเกิดขึ้นประจำ

บริษัท เอเชีย เมทอลล์ จำกัด (มหาชน) และบริษัทย่อย

หมายเหตุประกอบงบการเงิน

สำหรับปีสิ้นสุดวันที่ 31 ธันวาคม 2558

#### การใช้ดุลยพินิจและประมาณการทางบัญชีที่สำคัญ

ในการจัดทำงบการเงินตามมาตรฐานการรายงานทางการเงิน ฝ่ายบริหารจำเป็นต้องใช้ดุลยพินิจและการประมาณการในเรื่องที่มีความไม่แน่นอนเสมอ การใช้ดุลยพินิจและการประมาณการดังกล่าวนี้ส่งผลกระทบต่อจำนวนเงินที่แสดงในงบการเงินและต่อข้อมูลที่แสดงในหมายเหตุประกอบงบการเงิน ผลที่เกิดขึ้นจริงอาจแตกต่างไปจากจำนวนที่ประมาณการไว้ การใช้ดุลยพินิจและการประมาณการที่สำคัญมีดังนี้

#### ค่าเผื่อหนี้สงสัยจะสูญของลูกหนี้การค้าและลูกหนี้อื่น

ในการประมาณค่าเผื่อหนี้สงสัยจะสูญของลูกหนี้การค้าและลูกหนี้อื่น ฝ่ายบริหารจำเป็นต้องใช้ดุลยพินิจและการประมาณการผลขาดทุนที่คาดว่าจะเกิดขึ้นจากลูกหนี้แต่ละราย โดยคำนึงถึงประสบการณ์การเก็บเงินในอดีต อายุของหนี้ค้างและสถานะเศรษฐกิจที่เป็นอยู่ในขณะนั้น เป็นต้น

#### อาคารและอุปกรณ์และค่าเสื่อมราคา

ในการคำนวณค่าเสื่อมราคาของอาคารและอุปกรณ์ ฝ่ายบริหารจำเป็นต้องทำการประมาณอายุการให้ประโยชน์และมูลค่าคงเหลือเมื่อเลิกใช้งานของอาคารและอุปกรณ์ และต้องทบทวนอายุการให้ประโยชน์และมูลค่าคงเหลือใหม่ หากมีการเปลี่ยนแปลงเกิดขึ้น

นอกจากนี้ ฝ่ายบริหารจำเป็นต้องสอบทานการด้อยค่าของอาคารและอุปกรณ์ในแต่ละช่วงเวลาและบันทึกขาดทุนจากการด้อยค่าหากคาดว่ามูลค่าที่คาดว่าจะได้รับคืนต่ำกว่ามูลค่าตามบัญชีของสินทรัพย์นั้น ในการนี้ฝ่ายบริหารจำเป็นต้องใช้ดุลยพินิจที่เกี่ยวข้องกับการคาดการณ์รายได้และค่าใช้จ่ายในอนาคตซึ่งเกี่ยวข้องกับสินทรัพย์นั้น

#### สินทรัพย์ภาษีเงินได้รอการตัดบัญชี

บริษัทและบริษัทย่อยจะรับรู้สินทรัพย์ภาษีเงินได้รอการตัดบัญชีสำหรับผลแตกต่างชั่วคราวที่ใช้หักภาษีและขาดทุนทางภาษีที่ไม่ได้ใช้เมื่อมีความเป็นไปได้ก่อนข้างแนวว่าบริษัทและบริษัทย่อยจะมีกำไรทางภาษีในอนาคตเพียงพอที่จะใช้ประโยชน์จากผลแตกต่างชั่วคราวและขาดทุนนั้น ในการนี้ฝ่ายบริหารจำเป็นต้องประมาณการว่าบริษัทและบริษัทย่อยควรรับรู้จำนวนสินทรัพย์ภาษีเงินได้รอการตัดบัญชีเป็นจำนวนเท่าใด โดยพิจารณาถึงจำนวนกำไรทางภาษีที่คาดว่าจะเกิดในอนาคตในแต่ละช่วงเวลา

#### การรับรู้และการตัดรายการสินทรัพย์และหนี้สิน

ในการพิจารณาการรับรู้หรือการตัดรายการสินทรัพย์และหนี้สิน ฝ่ายบริหารต้องใช้ดุลยพินิจในการพิจารณาว่าบริษัทได้โอนหรือรับโอนความเสี่ยงและผลประโยชน์ในสินทรัพย์และหนี้สินดังกล่าวแล้วหรือไม่ โดยใช้ดุลยพินิจบนพื้นฐานของข้อมูลที่ดีที่สุดที่รับรู้ได้ในสถานะปัจจุบัน



บริษัท เอเชีย เมทอลล์ จำกัด (มหาชน) และบริษัทย่อย

หมายเหตุประกอบงบการเงิน

สำหรับปีสิ้นสุดวันที่ 31 ธันวาคม 2558

#### สัญญาเช่า

ในการพิจารณาประเภทของสัญญาเช่าว่าเป็นสัญญาเช่าดำเนินงานหรือสัญญาเช่าทางการเงิน ฝ่ายบริหารได้ใช้ดุลยพินิจในการประเมินเงื่อนไขและรายละเอียดของสัญญาเพื่อพิจารณาว่าบริษัทและบริษัทย่อยได้โอนหรือรับโอนความเสี่ยงและผลประโยชน์ในสินทรัพย์ที่เช่าดังกล่าวแล้วหรือไม่

#### ผลประโยชน์พนักงาน

หนี้สินตามโครงการผลประโยชน์หลังออกจากงาน ประมาณขึ้นตามหลักคณิตศาสตร์ประกันภัย ซึ่งต้องอาศัยข้อสมมติฐานต่าง ๆ ในการประมาณการนั้น เช่น อัตราคิดลด อัตราการขึ้นเงินเดือนในอนาคต อัตราการเปลี่ยนแปลงในจำนวนพนักงาน อัตราการลาออกและอัตราการมรณะ เป็นต้น

#### รายได้

รายได้ที่รับรู้ ไม่รวมภาษีมูลค่าเพิ่มหรือภาษีขายอื่นๆ และแสดงสุทธิจากส่วนลดการค้า

#### การขายสินค้า

รายได้จากการขายสินค้าจะรับรู้ในงบกำไรขาดทุนเบ็ดเสร็จเมื่อได้โอนความเสี่ยงและผลตอบแทนที่เป็นสาระสำคัญของความเป็นเจ้าของสินค้าที่มีนัยสำคัญไปให้กับผู้ซื้อแล้ว และจะไม่รับรู้รายได้ถ้าฝ่ายบริหารยังมีการควบคุมหรือบริหารสินค้าที่ขายไปแล้วนั้นหรือมีความไม่แน่นอนที่มีนัยสำคัญในการได้รับประโยชน์จากรายการบัญชีนั้น หรือไม่อาจวัดมูลค่าของจำนวนรายได้และต้นทุนที่เกิดขึ้นได้อย่างน่าเชื่อถือ หรือมีความเป็นไปได้ค่อนข้างแน่นอนที่จะต้องรับคืนสินค้า

#### การให้บริการ

รายได้จากการให้บริการรับรู้เมื่อมีการให้บริการ

#### ดอกเบี้ยรับ

ดอกเบี้ยรับบันทึกในงบกำไรขาดทุนเบ็ดเสร็จตามเกณฑ์คงค้าง

#### รายได้อื่น

รายได้อื่นจะรับรู้ในงบกำไรขาดทุนเบ็ดเสร็จตามเกณฑ์คงค้าง

#### เงินปันผลรับ

เงินปันผลรับถือเป็นรายได้เมื่อบริษัทมีสิทธิในการรับเงินปันผล

#### ค่าใช้จ่าย

#### สัญญาเช่าดำเนินงาน

บริษัท เอเชีย เมทอลล์ จำกัด (มหาชน) และบริษัทย่อย

หมายเหตุประกอบงบการเงิน

สำหรับปีสิ้นสุดวันที่ 31 ธันวาคม 2558

รายจ่ายภายใต้สัญญาเช่าดำเนินงานบนที่กินกำไรหรือขาดทุน โดยวิธีเส้นตรงตลอดอายุสัญญาเช่าประโยชน์ที่ได้รับตามสัญญาเช่าจะรับรู้ในกำไรหรือขาดทุนเป็นส่วนหนึ่งของค่าเช่าทั้งสิ้นตามสัญญา

#### ต้นทุนทางการเงิน

ดอกเบี้ยจ่ายและค่าใช้จ่ายในทำนองเดียวกันบนที่กินกำไรขาดทุนเบ็ดเสร็จในงวดที่ค่าใช้จ่ายดังกล่าวเกิดขึ้น ยกเว้นในกรณีที่มีการบันทึกเป็นต้นทุนส่วนหนึ่งของสินทรัพย์ อันเป็นผลมาจากการใช้เวลายาวนานในการจัดหาก่อสร้าง หรือการผลิตสินทรัพย์ดังกล่าวก่อนที่จะนำมาใช้เองหรือเพื่อขาย ดอกเบี้ยซึ่งเป็นส่วนหนึ่งของค่างวดตามสัญญาเช่าการเงินบนที่กินกำไรขาดทุนเบ็ดเสร็จ โดยใช้วิธีอัตราดอกเบี้ยที่แท้จริง

#### ภาษีเงินได้

ภาษีเงินได้ประกอบด้วยภาษีเงินได้ปัจจุบันและภาษีเงินได้รอการตัดบัญชี

#### ภาษีเงินได้ปัจจุบัน

บริษัทและบริษัทย่อยบันทึกภาษีเงินได้ปัจจุบันตามจำนวนที่คาดว่าจะจ่ายให้แก่หน่วยงานจัดเก็บภาษีของรัฐ โดยคำนวณจากกำไรทางภาษีตามหลักเกณฑ์ที่กำหนดในกฎหมายภาษีอากร

#### ภาษีเงินได้รอการตัดบัญชี

บริษัทและบริษัทย่อยบันทึกภาษีเงินได้รอการตัดบัญชีของผลแตกต่างชั่วคราวระหว่างราคาตามบัญชีของสินทรัพย์และหนี้สิน ณ วันสิ้นรอบระยะเวลารายงานกับฐานภาษีของสินทรัพย์และหนี้สินที่เกี่ยวข้องนั้น โดยใช้อัตราภาษีที่มีผลบังคับใช้อยู่ หรือ ที่คาดได้ก่อนข้างต้นว่าจะมีผลบังคับใช้ภายในสิ้นรอบระยะเวลาที่รายงาน และคาดว่าอัตราภาษีดังกล่าวจะนำไปใช้เมื่อสินทรัพย์ภาษีเงินได้รอตัดบัญชีที่เกี่ยวข้องได้รับประโยชน์ หรือหนี้สินภาษีเงินได้รอตัดบัญชีได้มีการจ่ายชำระ

บริษัทและบริษัทย่อยรับรู้หนี้สินภาษีเงินได้รอการตัดบัญชีของผลแตกต่างชั่วคราวที่ต้องเสียภาษีทุกรายการ แต่รับรู้สินทรัพย์ภาษีเงินได้รอการตัดบัญชีสำหรับผลแตกต่างชั่วคราวที่ใช้หักภาษี รวมทั้งผลขาดทุนทางภาษีที่ยังไม่ได้ใช้ในจำนวนเท่าที่มีความเป็นไปได้ก่อนข้างต้นที่กลุ่มบริษัทจะมีกำไรทางภาษีในอนาคตเพียงพอที่จะใช้ประโยชน์จากผลแตกต่างชั่วคราวที่ใช้หักภาษีและผลขาดทุนทางภาษีที่ยังไม่ได้ใช้นั้น

บริษัทและบริษัทย่อยจะทบทวนมูลค่าตามบัญชีของสินทรัพย์ภาษีเงินได้รอการตัดบัญชีทุกสิ้นรอบระยะเวลารายงานและจะทำการปรับลดมูลค่าตามบัญชีดังกล่าว หากมีความเป็นไปได้ก่อนข้างต้นว่าบริษัทจะไม่มีกำไรทางภาษีเพียงพอต่อการนำสินทรัพย์ภาษีเงินได้รอการตัดบัญชีทั้งหมดหรือบางส่วนมาใช้ประโยชน์

บริษัทและบริษัทย่อยจะบันทึกหนี้สินภาษีเงินได้รอการตัดบัญชีโดยตรงไปยังส่วนของผู้ถือหุ้นหากภาษีที่เกิดขึ้นเกี่ยวข้องกับรายการที่ได้บันทึกโดยตรงไปยังส่วนของผู้ถือหุ้น

สินทรัพย์ภาษีเงินได้รอการตัดบัญชีและหนี้สินภาษีเงินได้รอการตัดบัญชี จะแสดงหักกลบกันก็ต่อเมื่อกฎบริษัทมีสิทธิตามกฎหมายที่จะนำสินทรัพย์ภาษีเงินได้ของงวดปัจจุบันมาหักกลบกับหนี้สินภาษีเงินได้ของงวดปัจจุบัน และทั้งสินทรัพย์ภาษีเงินได้

## บริษัท เอเชีย เมทัล จำกัด (มหาชน) และบริษัทย่อย

## หมายเหตุประกอบงบการเงิน

สำหรับปีสิ้นสุดวันที่ 31 ธันวาคม 2558

รายการตัดบัญชีและหนี้สินภายในได้รอกการตัดบัญชีเกี่ยวข้องกับภายในได้ที่ประเมิน โดยหน่วยงานจัดเก็บภายในหน่วยงานเดียวกัน โดยการเรียกเก็บเป็นหน่วยภายในเดียวกัน หรือหน่วยภายในต่างกันซึ่งตั้งใจจะจ่ายหนี้สินและสินทรัพย์ภายในได้ของงวดปัจจุบันด้วยยอดสุทธิ

## กำไร (ขาดทุน) ต่อหุ้น

กำไร (ขาดทุน) ต่อหุ้นคำนวณโดยการหารกำไร (ขาดทุน) สำหรับปีส่วนที่เป็นของผู้ถือหุ้นบริษัทใหญ่ด้วยจำนวนหุ้นสามัญถัวเฉลี่ยถ่วงน้ำหนักที่ออกอยู่ในระหว่างปี

## 5. รายการบัญชีกับบุคคลหรือกิจการที่เกี่ยวข้องกัน

สินทรัพย์ หนี้สิน รายได้ ต้นทุน และค่าใช้จ่าย ส่วนหนึ่งของบริษัทเกิดจากรายการบัญชีกับบุคคลหรือกิจการที่เกี่ยวข้องกัน บุคคลหรือกิจการที่เกี่ยวข้องกัน หมายถึง บุคคลหรือกิจการที่อยู่ภายใต้การควบคุมของบริษัท หรือสามารถควบคุมบริษัททั้งทางตรงและทางอ้อม หรือมีอิทธิพลอย่างเป็นสาระสำคัญในการตัดสินใจด้านการเงินหรือการดำเนินงานของบริษัท

ลักษณะของความสัมพันธ์กับบุคคลหรือกิจการที่เกี่ยวข้องกันเป็นดังนี้

ชื่อบริษัท	ประเภทธุรกิจ	ลักษณะความสัมพันธ์
บริษัท เอส ที ซี สตีล จำกัด	ผลิตและรับจ้างผลิตเหล็กแปรรูป	บริษัทย่อย
บริษัท แกรนด์ เอเชีย สตีล โพรเซสซิ่ง เซ็นเตอร์ จำกัด	ผลิตและจำหน่ายเหล็กแปรรูป	บริษัทย่อย
บริษัท สางสินค้าผ่านแดนเวียงจันทน์ จำกัด	ให้บริการระบบคลังสินค้าปลอดภาษีที่ด่านชายแดนสาธารณรัฐประชาธิปไตยประชาชนลาว	บริษัทร่วม
บริษัท เต๋อหลง (ไทยแลนด์) จำกัด	ผลิตและจำหน่ายเหล็ก และเหล็กกั้นลำขึ้นมูลฐาน รวมทั้งเหล็กแผ่นรีดร้อน และเหล็กโครงสร้างรูปพรรณ	บริษัทร่วม
บริษัท ทวีโชค พาณิช จำกัด	นำเข้า ส่งออก เหล็กเส้น เหล็กแผ่น เหล็กม้วน เหล็กรูปพรรณ และเหล็กทุกชนิด	ถือหุ้นโดยญาติสนิทของกรรมการ
บริษัท จี สตีล จำกัด (มหาชน)	ผลิตและจำหน่ายเหล็กแผ่นรีดร้อนชนิดม้วน	ผู้ถือหุ้นร่วมกัน
บริษัท เพิ่มสิน สตีลเว็คส์ จำกัด (มหาชน)	แปรรูปและจำหน่าย เหล็กรีดร้อนและรีดเย็น เหล็กกล้า แรงดึงสูงชุบสังกะสี เหล็กเคลือบเคมีด้วยไฟฟ้า เหล็กโครงสร้าง เพดานและผนัง แผ่นหลังคา และผนังเหล็กเคลือบสี	ถือหุ้นโดยญาติสนิทของกรรมการ
บริษัท เพิ่มสหยศสตีล จำกัด	จำหน่ายเหล็กแผ่นรีดเย็น	ถือหุ้นโดยญาติสนิทของกรรมการ
บริษัท เพิ่มชัย พาณิช จำกัด	จำหน่ายเหล็ก	ถือหุ้นโดยญาติสนิทของกรรมการ
บริษัท สตีลเซ็นเตอร์ (ประเทศไทย) จำกัด	ผลิตและจำหน่ายเหล็กแผ่นขึ้นสอง และเหล็กแผ่นวิลาส	ถือหุ้นโดยญาติสนิทของกรรมการ
บริษัท จี เอส สตีล จำกัด (มหาชน)	ผลิตและจำหน่ายเหล็กแผ่นรีดร้อนชนิดม้วน	กรรมการร่วมกัน
บริษัท วิน วิน โฮลดิ้ง จำกัด	นำเข้าและจำหน่ายเหล็ก	ถือหุ้นโดยญาติสนิทของกรรมการ
บุคคลที่เกี่ยวข้องอื่น	-	พนักงานบริษัท

## บริษัท เอเชีย เมทล จำกัด (มหาชน) และบริษัทย่อย

## หมายเหตุประกอบงบการเงิน

สำหรับปีสิ้นสุดวันที่ 31 ธันวาคม 2558

นโยบายการกำหนดราคาสำหรับแต่ละรายการอธิบายได้ดังต่อไปนี้

รายการ	นโยบายการคิดราคา
รายได้จากการขายและการให้บริการ คอกเบียร์รับ	ราคาใกล้เคียงกับราคาที่เกิดขึ้นกับลูกค้าภายนอก อัตราใกล้เคียงกับต้นทุนการกู้ยืมเฉลี่ยของบริษัท ไม่มีการคิดคอกเบียร์สำหรับเงินให้กู้ยืมแก่พนักงานบริษัท
รายได้อื่น	ราคาที่เกิดร่วมกันตามสัญญา
ซื้อสินค้า วัตถุดิบ และบริการ	ราคาทุนและราคาใกล้เคียงกับราคาซื้อจากบุคคลภายนอก
ซื้อสินทรัพย์ถาวร	ราคาใกล้เคียงกับราคาซื้อจากบุคคลภายนอก

รายได้และค่าใช้จ่ายที่มีสาระสำคัญที่เกิดขึ้นระหว่างบุคคลหรือกิจการที่เกี่ยวข้องกัน สำหรับปีสิ้นสุดวันที่ 31 ธันวาคม 2558 และ 2557 มีดังนี้

	พันบาท			
	งบการเงินรวม		งบการเงินเฉพาะกิจการ	
	2558	2557	2558	2557
<b>รายได้จากการขายและการให้บริการ</b>				
บริษัท แกรนด์ เอเชีย สตีล โพรเซสซิ่ง เซ็นเตอร์ จำกัด	-	-	79,408	-
บริษัท เต๋อหลง (ไทยแลนด์) จำกัด	358,547	-	358,547	-
บริษัท ทวีโชค พาณิช จำกัด	3,503	1,497	3,503	1,497
รวม	362,050	1,497	441,458	1,497
<b>คอกเบียร์รับและรายได้อื่น</b>				
บริษัท เอส ที ซี สตีล จำกัด	-	-	120	120
บริษัท แกรนด์ เอเชีย สตีล โพรเซสซิ่ง เซ็นเตอร์ จำกัด	-	-	2,214	-
บริษัท ทวีโชค พาณิช จำกัด	1,102	1,910	1,102	1,910
รวม	1,102	1,910	3,436	2,030
<b>ซื้อสินค้า วัตถุดิบ และบริการ</b>				
บริษัท เอส ที ซี สตีล จำกัด	-	-	7,490	7,110
บริษัท แกรนด์ เอเชีย สตีล โพรเซสซิ่ง เซ็นเตอร์ จำกัด	-	-	1,873	-
บริษัท เต๋อหลง (ไทยแลนด์) จำกัด	311,584	-	311,584	-
บริษัท ทวีโชค พาณิช จำกัด	7,200	5,071	7,200	5,071
บริษัท จี สตีล จำกัด (มหาชน)	450,250	770,254	450,250	770,254

## บริษัท เอเชีย เมทัล จำกัด (มหาชน) และบริษัทย่อย

## หมายเหตุประกอบงบการเงิน

สำหรับปีสิ้นสุดวันที่ 31 ธันวาคม 2558

	พันบาท			
	งบการเงินรวม		งบการเงินเฉพาะกิจการ	
	2558	2557	2558	2557
บริษัท จี เจ สตีล จำกัด (มหาชน)	-	192,258	-	192,258
บริษัท เพิ่มสิน สตีลเวคส์ จำกัด (มหาชน)	76,680	17,085	76,680	17,085
รวม	845,714	984,668	855,077	991,778
<b>ซื้อสินทรัพย์ถาวร</b>				
บริษัท แกรนด์ เอเชีย สตีล โพรเซสซิ่ง เซ็นเตอร์ จำกัด	-	-	750	-

ค่าตอบแทนกรรมการและผู้บริหารที่สำคัญ สำหรับปีสิ้นสุดวันที่ 31 ธันวาคม 2558 และ 2557 มีดังนี้

	พันบาท			
	งบการเงินรวม		งบการเงินเฉพาะกิจการ	
	2558	2557	2558	2557
<b>ค่าตอบแทนกรรมการและผู้บริหารที่สำคัญ</b>				
ผลประโยชน์ระยะสั้น	11,050	8,801	9,748	8,801
ผลประโยชน์หลังออกจากงาน	41	40	41	40
รวม	11,091	8,841	9,789	8,841

ยอดคงเหลือที่มีสาระสำคัญกับบุคคลหรือกิจการที่เกี่ยวข้องกัน ณ วันที่ 31 ธันวาคม 2558 และ 2557 มีดังนี้

	พันบาท			
	งบการเงินรวม		งบการเงินเฉพาะกิจการ	
	2558	2557	2558	2557
<b>ลูกหนี้การค้าและลูกหนี้อื่น</b>				
<b>ลูกหนี้การค้า</b>				
บริษัท ทวีโชค พาณิช จำกัด	79	440	79	440
บริษัท เตื่อหลง (ไทยแลนด์) จำกัด	253,413	-	253,413	-
บริษัท แกรนด์ เอเชีย สตีล โพรเซสซิ่ง เซ็นเตอร์ จำกัด	-	-	85,614	-
บริษัท วิน วิน โฮลดิ้ง จำกัด	2,790	-	-	-
<b>ลูกหนี้อื่น</b>				
บริษัท เอส ที ซี สตีล จำกัด	-	-	10	10

## บริษัท เอเชีย เมทัล จำกัด (มหาชน) และบริษัทย่อย

## หมายเหตุประกอบงบการเงิน

สำหรับปีสิ้นสุดวันที่ 31 ธันวาคม 2558

	พันบาท			
	งบการเงินรวม		งบการเงินเฉพาะกิจการ	
	2558	2557	2558	2557
บริษัท แกรนด์ เอเชีย สตีล โพรเซสซิง เซ็นเตอร์ จำกัด	-	-	2,000	-
รวม	256,282	440	341,116	450
<b>เงินให้กู้ยืมระยะสั้นและดอกเบี้ยค้างรับ</b>				
<b>เงินให้กู้ยืมระยะสั้น</b>				
บุคคลที่เกี่ยวข้องอื่น (ไม่คิดดอกเบี้ย)	1,858	1,908	1,858	1,908
<b>ดอกเบี้ยค้างรับ</b>				
บริษัท เอส ที ซี สตีล จำกัด (ดอกเบี้ยร้อยละ 4.92 ต่อปี)	-	-	24,000	24,000
รวม	1,858	1,908	25,858	25,908
<b>เงินจ่ายล่วงหน้าค่าสินค้า</b>				
บริษัท เตื่อหลง (ไทยแลนด์) จำกัด	230,094	-	230,094	-
บริษัท จี สตีล จำกัด (มหาชน)	-	1,360	-	1,360
รวม	230,094	1,360	230,094	1,360
<b>เจ้าหนี้การค้าและเจ้าหนี้อื่น</b>				
<b>เจ้าหนี้การค้า</b>				
คุณเพ็ญจันทร์ ขวงศ์ไพบูลย์	10	651	10	651
บริษัท เพิ่มสิน สตีลเวคส์ จำกัด (มหาชน)	6,640	-	2,827	-
บริษัท เอส ที ซี สตีล จำกัด	-	-	765	-
บริษัท แกรนด์ เอเชีย สตีล โพรเซสซิง เซ็นเตอร์ จำกัด	-	-	2,806	-
บริษัท เตื่อหลง (ไทยแลนด์) จำกัด	182,616	-	182,616	-
<b>เจ้าหนี้อื่น</b>				
คุณเพ็ญจันทร์ ขวงศ์ไพบูลย์	473	-	473	-
คุณชูศักดิ์ ขวงศ์ไพบูลย์	2,634	-	2,634	-
บริษัท เอส ที ซี สตีล จำกัด	-	-	842	487
บริษัท ทวีโชค พาณิช จำกัด	-	3	-	3
บริษัท วิน วิน โฮลดิ้ง จำกัด	810	-	-	-
รวม	193,183	654	192,973	1,141

บริษัท เอเชีย เมทอลล์ จำกัด (มหาชน) และบริษัทย่อย

หมายเหตุประกอบงบการเงิน

สำหรับปีสิ้นสุดวันที่ 31 ธันวาคม 2558

	พันบาท			
	งบการเงินรวม		งบการเงินเฉพาะกิจการ	
	2558	2557	2558	2557
เงินกู้ยืมระยะสั้น				
กรรมการ (ไม่คิดดอกเบี้ย)	5,000	-	-	-

เงินให้กู้ยืมระยะสั้นและดอกเบี้ยค้างรับแก่บุคคลและกิจการที่เกี่ยวข้องกัน มีรายการเคลื่อนไหวที่เป็นสาระสำคัญในระหว่างปี ดังนี้

	พันบาท			
	งบการเงินรวม			
	2557	เพิ่มขึ้น	ลดลง	2558
เงินให้กู้ยืมระยะสั้น				
บุคคลที่เกี่ยวข้องอื่น	1,908	1,274	(1,324)	1,858

	พันบาท			
	งบการเงินรวม			
	2556	เพิ่มขึ้น	ลดลง	2557
เงินให้กู้ยืมระยะสั้น				
บุคคลที่เกี่ยวข้องอื่น	731	1,932	(755)	1,908

	พันบาท			
	งบการเงินเฉพาะกิจการ			
	2557	เพิ่มขึ้น	ลดลง	2558
เงินให้กู้ยืมระยะสั้น				
บุคคลที่เกี่ยวข้องอื่น	1,908	1,274	(1,324)	1,858
ดอกเบี้ยค้างรับ				
บริษัท เอส ที ซี สตีล จำกัด	24,000	-	-	24,000
รวม	25,908	1,274	(1,324)	25,858

บริษัท เอเชีย เมทล จำกัด (มหาชน) และบริษัทย่อย

หมายเหตุประกอบงบการเงิน

สำหรับปีสิ้นสุดวันที่ 31 ธันวาคม 2558

	พันบาท			
	งบการเงินเฉพาะกิจการ			
	2556	เพิ่มขึ้น	ลดลง	2557
เงินให้กู้ยืมระยะสั้น				
บุคคลที่เกี่ยวข้องอื่น	731	1,932	(755)	1,908
ดอกเบี้ยค้างรับ				
บริษัท เอส ที ซี สตีล จำกัด	26,000	-	(2,000)	24,000
รวม	26,731	1,932	(2,755)	25,908

เงินกู้ยืมระยะสั้นจากกรรมการ มีรายการเคลื่อนไหวที่เป็นสาระสำคัญในระหว่างปี ดังนี้

	พันบาท			
	งบการเงินรวม			
	2557	เพิ่มขึ้น	ลดลง	2558
เงินกู้ยืมระยะสั้น				
กรรมการ	-	5,000	-	5,000

## 6. เงินสดและรายการเทียบเท่าเงินสด

	พันบาท			
	งบการเงินรวม		งบการเงินเฉพาะกิจการ	
	2558	2557	2558	2557
เงินสด	156	125	122	122
เงินฝากสถาบันการเงิน	33,032	120,757	18,289	112,173
รวม	33,188	120,882	18,411	112,295



บริษัท เอเชีย เมทอลล์ จำกัด (มหาชน) และบริษัทย่อย

หมายเหตุประกอบงบการเงิน

สำหรับปีสิ้นสุดวันที่ 31 ธันวาคม 2558

## 7. ลูกหนี้การค้าและลูกหนี้อื่น

	พันบาท			
	งบการเงินรวม		งบการเงินเฉพาะกิจการ	
	2558	2557	2558	2557
<b>ลูกหนี้การค้าและลูกหนี้อื่น - กิจการที่เกี่ยวข้องกัน</b>				
ลูกหนี้การค้า	256,282	440	339,106	440
ลูกหนี้อื่น	-	-	2,010	10
รวม	256,282	440	341,116	450
<b>ลูกหนี้การค้าและลูกหนี้อื่น - กิจการอื่น</b>				
ลูกหนี้การค้า	395,749	545,903	349,862	544,820
เช็ครับลงวันที่ล่วงหน้า	40,096	168,003	35,649	167,953
รวม	435,845	713,906	385,511	712,773
หัก ค่าเผื่อหนี้สงสัยจะสูญ	(44,582)	(86,027)	(43,826)	(84,894)
สุทธิ	391,263	627,879	341,685	627,879
ลูกหนี้อื่น				
ค่าใช้จ่ายจ่ายล่วงหน้า	3,044	4,984	2,855	4,913
เงินทรองจ่าย	5,462	6,576	5,406	6,377
อื่นๆ	3,791	20,744	1,258	20,600
รวม	12,297	32,304	9,519	31,890
รวม	403,560	660,183	351,204	659,769

ยอดคงเหลือลูกหนี้การค้า - กิจการที่เกี่ยวข้องกัน ณ วันที่ 31 ธันวาคม 2558 และ 2557 แยกตามอายุหนี้ที่ค้างชำระได้ดังนี้

	พันบาท			
	งบการเงินรวม		งบการเงินเฉพาะกิจการ	
	2558	2557	2558	2557
ยังไม่ถึงกำหนดชำระ	1,959	227	85,039	227
เกินกำหนดชำระ				
ไม่เกิน 3 เดือน	254,323	213	254,067	213
เกินกว่า 3 - 6 เดือน	-	-	-	-
เกินกว่า 6 - 12 เดือน	-	-	-	-
เกินกว่า 12 เดือน ขึ้นไป	-	-	-	-
รวม	256,282	440	339,106	440

## บริษัท เอเชีย เมทัล จำกัด (มหาชน) และบริษัทย่อย

## หมายเหตุประกอบงบการเงิน

## สำหรับปีสิ้นสุดวันที่ 31 ธันวาคม 2558

ยอดคงเหลือลูกหนี้การค้า - กิจการอื่น ณ วันที่ 31 ธันวาคม 2558 และ 2557 แยกตามอายุหนี้ที่ค้างชำระได้ดังนี้

	พันบาท			
	งบการเงินรวม		งบการเงินเฉพาะกิจการ	
	2558	2557	2558	2557
ยังไม่ถึงกำหนดชำระ	216,105	371,369	181,641	371,369
เกินกำหนดชำระ				
ไม่เกิน 3 เดือน	96,507	238,536	81,394	238,536
เกินกว่า 3 - 6 เดือน	67,371	10,441	67,371	10,441
เกินกว่า 6 - 12 เดือน	23,733	14,943	23,733	14,943
เกินกว่า 12 เดือน ขึ้นไป	32,129	78,617	31,372	77,484
รวม	435,845	713,906	385,511	712,773
หัก ค่าเผื่อหนี้สงสัยจะสูญ	(44,582)	(86,027)	(43,826)	(84,894)
สุทธิ	391,263	627,879	341,685	627,879

	พันบาท			
	งบการเงินรวม		งบการเงินเฉพาะกิจการ	
	2558	2557	2558	2557
หนี้สงสัยจะสูญ (กลับรายการ)				
สำหรับปีสิ้นสุดวันที่ 31 ธันวาคม	908	6,543	908	8,343

## 8. ลูกหนี้ (เจ้าหนี้) ธนาคารตามสัญญาซื้อขายเงินตราต่างประเทศล่วงหน้า

ณ วันที่ 31 ธันวาคม 2558 บริษัทมีการทำสัญญาซื้อขายเงินตราต่างประเทศล่วงหน้าเพื่อป้องกันความเสี่ยงที่เกิดจากอัตราแลกเปลี่ยนเงินตราต่างประเทศสำหรับหนี้สินที่เป็นสกุลเงินดอลลาร์สหรัฐและสกุลเงินยูโร โดยมียอดเงินต่างประเทศที่ทำสัญญาจำนวน 4.9 ล้านดอลลาร์สหรัฐ และ 4.1 ล้านดอลลาร์ยูโร และวันที่ 31 ธันวาคม 2557 จำนวน 8.0 ล้านดอลลาร์สหรัฐ และ 7.4 ล้านดอลลาร์ยูโร รายละเอียดของยอดคงเหลือของรายการดังกล่าวมีดังนี้

	พันบาท	
	งบการเงินรวมและงบการเงินเฉพาะกิจการ	
	2558	2557
ลูกหนี้ธนาคารตามสัญญาซื้อขายเงินตราต่างประเทศล่วงหน้า	340,157	561,184
เจ้าหนี้ธนาคารตามสัญญาซื้อขายเงินตราต่างประเทศล่วงหน้า	(339,119)	(565,622)
สุทธิ	1,038	(4,438)

## บริษัท เอเชีย เมทัล จำกัด (มหาชน) และบริษัทย่อย

## หมายเหตุประกอบงบการเงิน

## สำหรับปีสิ้นสุดวันที่ 31 ธันวาคม 2558

ณ วันที่ 31 ธันวาคม 2558 บริษัทมีหนี้สินทางการเงินที่เป็นเงินตราต่างประเทศส่วนที่ยังไม่ได้ป้องกันความเสี่ยงจำนวน 0.6 ล้านดอลลาร์สหรัฐและ 1.0 ล้านดอลลาร์ยูโร (วันที่ 31 ธันวาคม 2557 จำนวน 4.7 ล้านดอลลาร์สหรัฐและ 5.4 ล้านดอลลาร์ยูโร)

## 9. สินค้าคงเหลือ

	พันบาท			
	งบการเงินรวม		งบการเงินเฉพาะกิจการ	
	2558	2557	2558	2557
สินค้าสำเร็จรูป	342,975	590,858	334,563	588,556
งานระหว่างทำ	1,890	4,944	1,890	4,944
วัตถุดิบ	203,093	751,055	173,252	747,950
วัสดุสิ้นเปลือง	2,977	1,773	2,804	1,600
สินค้าระหว่างทาง	613	252,781	613	252,781
รวม	551,548	1,601,411	513,122	1,595,831
หัก ค่าเพื่อการลดมูลค่าสินค้าคงเหลือ	(80,676)	(125,280)	(78,152)	(124,130)
สุทธิ	470,872	1,476,131	434,970	1,471,701

ต้นทุนของสินค้าคงเหลือที่บันทึกเป็นค่าใช้จ่ายและได้รวมในบัญชีต้นทุนขาย

สำหรับปีสิ้นสุดวันที่ 31 ธันวาคม

- ต้นทุนขาย	4,219,324	4,548,154	4,241,545	4,548,332
- ขาดทุนจากการลดมูลค่าสินค้าคงเหลือ (กลับรายการ)	(44,604)	102,073	(45,978)	101,630
รวม	4,174,720	4,650,227	4,195,567	4,649,962

รายการเปลี่ยนแปลงของบัญชีค่าเพื่อการลดลงของมูลค่าสินค้าคงเหลือ สำหรับปีสิ้นสุดวันที่ 31 ธันวาคม 2558 และ 2557 สรุปได้ดังนี้

	พันบาท			
	งบการเงินรวม		งบการเงินเฉพาะกิจการ	
	2558	2557	2558	2557
ยอดคงเหลือ ณ วันที่ 1 มกราคม	125,280	23,207	124,130	22,500
บวก ขาดทุนจากการลดมูลค่าสินค้าคงเหลือ (กลับรายการ)	(44,604)	102,073	(45,978)	101,630
ยอดคงเหลือ ณ วันที่ 31 ธันวาคม	80,676	125,280	78,152	124,130

บริษัท เอเซีย เมทัล จำกัด (มหาชน) และบริษัทย่อย

หมายเหตุประกอบงบการเงิน

สำหรับปีสิ้นสุดวันที่ 31 ธันวาคม 2558

#### 10. เงินจ่ายล่วงหน้าค่าสินค้า

ตามงบการเงินรวม และงบการเงินเฉพาะกิจการ ณ วันที่ 31 ธันวาคม 2558 บริษัทมีเงินจ่ายล่วงหน้าค่าสินค้าให้แก่บริษัทที่เกี่ยวข้องกันซึ่งเป็นผู้ผลิตและจำหน่ายเหล็กแผ่นรีดร้อนชนิดม้วน 2 ราย จำนวนเงินรวม 104.7 ล้านบาท บริษัทผู้ผลิตดังกล่าวไม่ได้จัดส่งสินค้าให้แก่บริษัทตามที่ตกลงกัน ดังนั้น บริษัทจึงได้หยุดการทำธุรกรรมการค้าระหว่างกันชั่วคราว และขอให้บริษัทผู้ผลิตดังกล่าวชำระคืนเงินจ่ายล่วงหน้าค่าสินค้า อย่างไรก็ตาม บริษัทผู้ผลิตดังกล่าวไม่สามารถจ่ายชำระหนี้ให้แก่บริษัทได้ ต่อมาบริษัทผู้ผลิตดังกล่าวได้มีหนังสือสัญญาประนีประนอมกับบริษัท โดยบริษัทผู้ผลิตดังกล่าวจะจ่ายชำระหนี้ทั้งหมดโดยการออกหุ้นสามัญเพิ่มทุนของบริษัทผู้ผลิตดังกล่าว ซึ่งเป็นหลักทรัพย์จดทะเบียนในตลาดหลักทรัพย์แห่งประเทศไทย จำนวน 212,460,000 หุ้น ในราคาเสนอขายหุ้นละ 0.50 บาท และมีราคาปิดในตลาดหลักทรัพย์แห่งประเทศไทยแห่งประเทศไทย ณ วันโอนหุ้นในราคาหุ้นละ 0.30 บาท คิดเป็นมูลค่ายุติธรรมของหลักทรัพย์ที่ได้รับ โอนเพื่อชำระหนี้เป็นมูลค่า 63.7 ล้านบาท บริษัทมีผลขาดทุนจากการรับชำระหนี้จำนวนทั้งสิ้น 41 ล้านบาท ซึ่งบริษัทได้รับรู้เป็นหนี้สงสัยจะสูญในงบกำไรขาดทุนเบ็ดเสร็จในปี 2555 จำนวน 9 ล้านบาท ในไตรมาสหนึ่งปี 2556 จำนวน 30.4 ล้านบาทและในไตรมาสสองปี 2556 จำนวน 1.6 ล้านบาท สำหรับเงินลงทุนในหุ้นสามัญที่ได้รับ บริษัทแสดงเป็นเงินลงทุนเพื่อขายตามหมายเหตุประกอบงบการเงินข้อ 12

การทำสัญญาประนีประนอมหนี้ที่ทำกับบริษัทดังกล่าว ซึ่งเป็นรายการที่เกี่ยวข้องกัน ที่ประชุมผู้ถือหุ้นของบริษัท เมื่อวันที่ 29 เมษายน 2557 ได้มีมติอนุมัติการให้สัตยาบันเกี่ยวกับรายการเกี่ยวข้องดังกล่าวแล้ว

#### 11. เงินฝากสถาบันการเงินที่มีภาระค้ำประกัน

ณ วันที่ 31 ธันวาคม 2558 และ 2557 บริษัทและบริษัทย่อยมีเงินฝากประจำกับสถาบันการเงินในประเทศหลายแห่งจำนวนเงิน 152.0 ล้านบาท และ 149.3 ล้านบาท ตามลำดับ (งบการเงินเฉพาะกิจการ : จำนวน 151.0 ล้านบาท และ 148.3 ล้านบาท ตามลำดับ) เงินฝากประจำดังกล่าวได้นำไปเป็นหลักทรัพย์เพื่อค้ำประกันวงเงินเบิกเกินบัญชีและเงินกู้ยืมระยะสั้นจากสถาบันการเงิน (หมายเหตุประกอบงบการเงินข้อ 16) และค้ำประกันการจ่ายชำระค่าใช้ไฟฟ้าของบริษัทและบริษัทย่อย

#### 12. เงินลงทุนเพื่อขาย

	พันบาท			
	งบการเงินรวมและงบการเงินเฉพาะกิจการ			
	2558		2557	
ราคาทุน	มูลค่ายุติธรรม	ราคาทุน	มูลค่ายุติธรรม	
<b>เงินลงทุนเพื่อขาย</b>				
เงินลงทุนในตราสารทุนซึ่งเป็นหลักทรัพย์	63,738	9,348	63,738	29,744
ในความต้องการของตลาด				
ขาดทุนจากการด้อยค่ารับรู้ในงบกำไรขาดทุน				
เบ็ดเสร็จ	(54,390)	-	-	-
ขาดทุนที่ยังไม่เกิดขึ้นจริงรับรู้ในส่วนของผู้ออกหุ้น	-	-	(33,994)	-
<b>สุทธิ</b>	<b>9,348</b>	<b>9,348</b>	<b>29,744</b>	<b>29,744</b>

บริษัท เอเชีย เมทล จำกัด (มหาชน) และบริษัทย่อย

หมายเหตุประกอบงบการเงิน

สำหรับปีสิ้นสุดวันที่ 31 ธันวาคม 2558

*มูลค่ายุติธรรม*

มูลค่ายุติธรรมของสินทรัพย์ทางการเงิน รวมทั้งมูลค่าตามบัญชีถูกแสดงในงบแสดงฐานะการเงินรวม ณ วันที่ 31 ธันวาคม 2558 มีดังนี้

	พันบาท	
	มูลค่า ตามบัญชี	มูลค่ายุติธรรม ระดับ 1
<b>เงินลงทุนเพื่อขาย</b>		
ตราสารทุนที่เป็นหลักทรัพย์ในความต้องการของตลาด	9,348	9,348

ตารางข้างต้นวิเคราะห์การวัดมูลค่ายุติธรรมที่เกิดขึ้นประจำสำหรับสินทรัพย์ทางการเงิน การวัดมูลค่ายุติธรรมเหล่านี้ถูกจัดประเภทอยู่ในระดับที่ต่างกันของลำดับชั้นมูลค่ายุติธรรมตามข้อมูลที่ใช้ในการประเมินมูลค่า นิยามของระดับต่างๆ ที่เกี่ยวข้องกับเงินลงทุนของบริษัท มีดังนี้

ระดับ 1 : เป็นราคาเสนอซื้อขาย (ไม่ต้องปรับปรุง) ในตลาดที่มีสภาพคล่อง (ตลาดหลักทรัพย์) สำหรับสินทรัพย์หรือหนี้สินอย่างเดียวกัน และบริษัทสามารถเข้าถึงตลาดนั้น ณ วันที่วัดมูลค่า

บริษัท เอเชีย เมทอลล์ จำกัด (มหาชน) และบริษัทย่อย

หมายเหตุประกอบงบการเงิน

สำหรับปีสิ้นสุดวันที่ 31 ธันวาคม 2558

### 13. เงินลงทุนในบริษัทร่วม

เงินลงทุนในบริษัทร่วม ณ วันที่ 31 ธันวาคม 2558 และ 2557 มีรายละเอียดดังนี้

ชื่อบริษัท	ลักษณะธุรกิจ	จัดตั้งขึ้น ในประเทศ	พันบาท							
			สัดส่วนการถือหุ้นทั้ง ทางตรงและทางอ้อม ของบริษัท (ร้อยละ)		งบการเงินรวม		งบการเงินเฉพาะกิจการ		งบการเงินรวม	
			2558	2557	มูลค่าตามบัญชีตามวิธี ส่วนได้เสีย	ส่วนได้เสีย	ราคาทุน	ราคาทุน	ส่วนแบ่งขาดทุนจาก เงินลงทุนในบริษัท ร่วมในระหว่างปี	ส่วนแบ่งขาดทุนจาก เงินลงทุนในบริษัท ร่วมในระหว่างปี
บริษัท เตอหลง (ไทยแลนด์) จำกัด	ผลิตและจำหน่ายเหล็กและเหล็กกล้าขั้นมูลฐาน รวมทั้งเหล็กแผ่นรีดร้อน และเหล็ก โครงสร้าง รูปพรรณ	ไทย	20.00	15.00	133,150	143,239	200,000	150,000	60,089	6,761
บริษัท สางสินค้าผ่านแดนเวียงจันทน์ จำกัด *	ธุรกิจให้บริการระบบคลังสินค้าปลอดภาษีที่ด่าน ชายแดนสาธารณรัฐประชาธิปไตยประชาชนลาว	ลาว	40.00	40.00	287	287	6,686	6,686	-	-
รวม					133,437	143,526	206,686	156,686	60,089	6,761
หัก ค่าเผื่อการด้อยค่าเงินลงทุน สุทธิ					(287)	(287)	(6,686)	(6,686)	-	-
					133,150	143,239	200,000	150,000	60,089	6,761

\* ณ วันที่ 31 ธันวาคม 2558 และ 2557 บริษัท สางสินค้าผ่านแดนเวียงจันทน์ จำกัด ซึ่งเป็นบริษัทจดทะเบียนในสาธารณรัฐประชาธิปไตยประชาชนลาว ยังไม่มีการเริ่มดำเนินธุรกิจ บริษัทจึงพิจารณาค่าเผื่อการด้อยค่าเงินลงทุนในบริษัทดังกล่าวจำนวน 6.7 ล้านบาท และ 6.7 ล้านบาท ตามลำดับ และในปี 2557 บริษัทได้ให้ทนายความดำเนินการทวงถามเงินลงทุนดังกล่าวแล้ว

บริษัท เอเชีย เมทัล จำกัด (มหาชน) และบริษัทย่อย

หมายเหตุประกอบงบการเงิน

สำหรับปีสิ้นสุดวันที่ 31 ธันวาคม 2558

เมื่อวันที่ 6 กุมภาพันธ์ 2557 ที่ประชุมคณะกรรมการบริหาร มีมติอนุมัติให้บริษัทซื้อเงินลงทุนในบริษัท เตอหลง (ไทยแลนด์) จำกัด ซึ่งมีทุนจดทะเบียน 700 ล้านบาท ในไตรมาสที่ 1 ปี 2557 บริษัทดังกล่าวได้เรียกชำระค่าหุ้นแล้ว ร้อยละ 50 คิดเป็นจำนวนเงิน 350 ล้านบาท สัดส่วนการลงทุนของบริษัทร้อยละ 15 ของทุนจดทะเบียน ดังนั้นบริษัทจึงจ่ายซื้อเงินลงทุนในบริษัทดังกล่าวแล้ว เป็นเงินจำนวน 52.5 ล้านบาท และในไตรมาสที่ 2 ปี 2557 บริษัทดังกล่าวได้เรียกชำระค่าหุ้นส่วนที่เหลืออีกร้อยละ 50 คิดเป็นจำนวนเงิน 350 ล้านบาท สัดส่วนการลงทุนของบริษัทร้อยละ 15 ของทุนจดทะเบียน ซึ่งบริษัทได้จ่ายชำระค่าหุ้นแล้ว เป็นเงินจำนวน 52.5 ล้านบาท

ตามรายงานการประชุมผู้ถือหุ้นของบริษัทร่วม เมื่อวันที่ 17 กรกฎาคม 2557 มีมติให้เพิ่มทุนจดทะเบียนจาก 700 ล้านบาท เป็น 1,000 ล้านบาท บริษัทร่วมได้จดทะเบียนเพิ่มทุนต่อกรมพัฒนาธุรกิจการค้า กระทรวงพาณิชย์เรียบร้อยแล้วในเดือนสิงหาคม 2557 ซึ่งบริษัทได้ซื้อเงินลงทุนตามสัดส่วนเดิม และบริษัทได้จ่ายชำระค่าหุ้นดังกล่าวในสัดส่วนของบริษัทร้อยละ 15 เป็นจำนวน 45 ล้านบาท ดังนั้น ณ วันที่ 31 ธันวาคม 2557 บริษัทมีเงินลงทุนในบริษัทดังกล่าวจำนวน 150 ล้านบาท

ตามรายงานการประชุมคณะกรรมการของบริษัท เมื่อวันที่ 5 มิถุนายน 2558 มีมติอนุมัติให้ซื้อหุ้นสามัญของบริษัท เตอหลง (ไทยแลนด์) จำกัด จำนวน 500,000 หุ้น หุ้นละ 100 บาท จากบริษัท เพิ่มสิน สตีลเว็คส์ จำกัด (มหาชน) คิดเป็นร้อยละ 5 ของทุนชำระแล้ว ซึ่งบริษัทได้จ่ายชำระเงินซื้อหุ้นดังกล่าวเป็นจำนวนเงินทั้งสิ้น 50 ล้านบาท ดังนั้น ณ วันที่ 31 ธันวาคม 2558 บริษัทมีเงินลงทุนในบริษัทดังกล่าวจำนวน 200 ล้านบาท และมีสัดส่วนการลงทุนของบริษัทในบริษัทดังกล่าวเป็นร้อยละ 20

บริษัทจัดประเภทเงินลงทุนในบริษัท เตอหลง (ไทยแลนด์) จำกัด เป็นบริษัทร่วม เนื่องจากบริษัทส่งตัวแทนเข้าร่วมอยู่ในคณะกรรมการของบริษัท เตอหลง (ไทยแลนด์) จำกัด ท่านหนึ่ง และตัวแทนของบริษัทมีสิทธิเข้าไปมีส่วนร่วมในการตัดสินใจเกี่ยวกับนโยบายทางการเงินและการดำเนินงานตามสัญญาร่วมลงทุน

รายการเคลื่อนไหวเงินลงทุนในบริษัทร่วมสำหรับปีสิ้นสุดวันที่ 31 ธันวาคม 2558 และ 2557 มีดังนี้

	พันบาท			
	งบการเงินรวม		งบการเงินเฉพาะกิจการ	
	2558	2557	2558	2557
ณ วันที่ 1 มกราคม	143,239	287	150,000	-
ลงทุนเพิ่ม	50,000	150,000	50,000	150,000
ส่วนแบ่งขาดทุนจากเงินลงทุน - วิธีส่วนได้เสีย	(60,089)	(6,761)	-	-
ค่าเผื่อด้อยค่าเงินลงทุน	-	(287)	-	-
ณ วันที่ 31 ธันวาคม	133,150	143,239	200,000	150,000

บริษัท เอเชีย เมทล จำกัด (มหาชน) และบริษัทย่อย

หมายเหตุประกอบงบการเงิน

สำหรับปีสิ้นสุดวันที่ 31 ธันวาคม 2558

14. เงินลงทุนในบริษัทย่อย

ชื่อบริษัท	งบการเงินเฉพาะกิจการ					
	สัดส่วนการถือหุ้นทั้งทางตรง		พันบาท			
	และทางอ้อมของบริษัท(ร้อยละ)		ทุนชำระแล้ว		วิธีราคาทุน	
	2558	2557	2558	2557	2558	2557
บริษัท เอส ที ซี สตีล จำกัด	100.00	100.00	20,000	20,000	20,000	20,000
บริษัท แกรนด์ เอเชีย สตีล โพรเซสซิ่ง เซ็นเตอร์ จำกัด	100.00	55.00	10,000	20,000	13,634	11,000
รวม					33,634	31,000
หัก ค่าเผื่อการด้อยค่าเงินลงทุน					(9,000)	(9,000)
สุทธิ					24,634	22,000

ในเดือนตุลาคม 2558 บริษัทซื้อเงินลงทุนในบริษัทย่อย คือ บริษัท แกรนด์ เอเชีย สตีล โพรเซสซิ่ง เซ็นเตอร์ จำกัด จากผู้ถือหุ้นเดิมสัดส่วนร้อยละ 45 ตามมูลค่าตามบัญชีสุทธิจำนวนเงิน 2.6 ล้านบาท ทำให้ ณ สิ้นปี 2558 บริษัทมีเงินลงทุนในบริษัทย่อยดังกล่าวในสัดส่วนร้อยละ 100

ในการประชุมวิสามัญผู้ถือหุ้นของบริษัท แกรนด์ เอเชีย สตีล โพรเซสซิ่ง เซ็นเตอร์ จำกัด ครั้งที่ 1/2558 และ ครั้งที่ 2/2558 เมื่อวันที่ 2 สิงหาคม 2558 และวันที่ 22 สิงหาคม 2558 ตามลำดับ ที่ประชุมมีมติอนุมัติให้ลดทุนจดทะเบียน โดยลดหุ้นสามัญจำนวนทั้งสิ้น 200,000 หุ้น มูลค่าที่ตราไว้หุ้นละ 100 บาทเป็นจำนวนเงินรวม 20 ล้านบาท โดยมีการเรียกชำระร้อยละ 50 เป็นจำนวนเงิน 10 ล้านบาท การลดทุนดังกล่าวเพื่อลดขาดทุนสะสมของบริษัท ณ วันที่ 30 กันยายน 2558 โดยบริษัทย่อยดังกล่าวจดทะเบียนลดทุนกับกรมทะเบียนการค้า กระทรวงพาณิชย์ เมื่อวันที่ 8 ตุลาคม 2558

15. อสังหาริมทรัพย์เพื่อการลงทุน

	พันบาท	
	งบการเงินรวมและงบการเงินเฉพาะกิจการ	
	2558	2557
ราคาทุน	50,436	-
หัก ค่าเสื่อมราคาสะสม	(8,108)	-
สุทธิ	42,328	-



บริษัท เอเชีย เมทล จำกัด (มหาชน) และบริษัทย่อย

หมายเหตุประกอบงบการเงิน

สำหรับปีสิ้นสุดวันที่ 31 ธันวาคม 2558

การกระทบยอดมูลค่าตามบัญชีของอสังหาริมทรัพย์เพื่อการลงทุนสำหรับปี 2558 และ 2557 ดังนี้

	พันบาท	
	งบการเงินรวมและงบการเงินเฉพาะกิจการ	
	2558	2557
มูลค่าตามบัญชีต้นปี	-	-
ซื้อสินทรัพย์	-	-
รับโอนจากที่ดิน อาคารและอุปกรณ์ - ราคาตามบัญชี	42,963	-
ค่าเสื่อมราคา	(635)	-
มูลค่าตามบัญชีสิ้นปี	42,328	-
มูลค่ายุติธรรม *	55,669	-

\* มูลค่ายุติธรรมประเมินโดยผู้ประเมินราคาอิสระในปี 2558 ตามรายงานลงวันที่ 27 มกราคม 2559 สำหรับอาคาร โกดังให้เช่าใช้การประเมินราคาตามวิธีคิดต้นทุน (Cost Approach)

อสังหาริมทรัพย์เพื่อการลงทุนดังกล่าวได้ถูกจดจำนองไว้เป็นหลักทรัพย์ค้ำประกันวงเงินกู้ยืมระยะสั้นและระยะยาวจากสถาบันการเงิน

บริษัท เอเชีย เมทัล จำกัด (มหาชน) และบริษัทย่อย

หมายเหตุประกอบงบการเงิน

สำหรับปีสิ้นสุดวันที่ 31 ธันวาคม 2558

16. ที่ดิน อาคารและอุปกรณ์

ราคาประเมิน	พันบาท						รวม
	งบการเงินรวม						
	ที่ดิน	ราคาทุน					
อาคารและส่วนปรับปรุงสิ่งปลูกสร้าง		เครื่องจักรและอุปกรณ์โรงงาน	ยานพาหนะ	เครื่องตกแต่งและเครื่องใช้สำนักงาน	งานระหว่างก่อสร้าง		
<b>ราคาทุน</b>							
ยอดคงเหลือ ณ วันที่ 1 มกราคม 2557	186,823	478,726	647,973	29,986	41,192	96,419	1,481,119
ซื้อสินทรัพย์	-	259	5,498	7,030	1,358	7,614	21,759
ส่วนเกินทุนจากการตีราคาใหม่	86,087	-	-	-	-	-	86,087
โอนเข้า(โอนออก)	-	-	97,270	-	(557)	55,209	151,922
จำหน่าย/ตัดจำหน่ายสินทรัพย์	-	-	-	(4,669)	(4)	(184)	(4,857)
<b>ยอดคงเหลือ ณ วันที่ 31 ธันวาคม 2557</b>	<b>272,910</b>	<b>478,985</b>	<b>750,741</b>	<b>32,347</b>	<b>41,989</b>	<b>159,058</b>	<b>1,736,030</b>
ซื้อสินทรัพย์	-	178	15,434	3,752	3,840	14,557	37,761
โอนเข้า(โอนออก)	-	(50,436)	44,001	-	930	(28,279)	(33,784)
จำหน่าย/ตัดจำหน่ายสินทรัพย์	-	-	(589)	(1,141)	(1,176)	(2,042)	(4,948)
<b>ยอดคงเหลือ ณ วันที่ 31 ธันวาคม 2558</b>	<b>272,910</b>	<b>428,727</b>	<b>809,587</b>	<b>34,958</b>	<b>45,583</b>	<b>143,294</b>	<b>1,735,059</b>

บริษัท เอเชีย เมทล จำกัด (มหาชน) และบริษัทย่อย

หมายเหตุประกอบงบการเงิน

สำหรับปีสิ้นสุดวันที่ 31 ธันวาคม 2558

	พันบาท						
	งบการเงินรวม						
	ราคาประเมิน	ราคาทุน					
	ที่ดิน	อาคารและส่วน ปรับปรุงสิ่งปลูกสร้าง	เครื่องจักรและ อุปกรณ์โรงงาน	ยานพาหนะ	เครื่องตกแต่งและ เครื่องใช้สำนักงาน	งานระหว่าง ก่อสร้าง	รวม
ค่าเสื่อมราคาสะสม							
ยอดคงเหลือ ณ วันที่ 1 มกราคม 2557	-	157,049	275,002	21,340	28,497	-	481,888
ค่าเสื่อมราคาสำหรับปี	-	30,787	65,390	4,487	2,946	-	103,610
โอนเข้า (โอนออก)	-	-	-	-	(237)	-	(237)
จำหน่ายสินทรัพย์	-	-	-	(4,106)	(1)	-	(4,107)
ยอดคงเหลือ ณ วันที่ 31 ธันวาคม 2557	-	187,836	340,392	21,721	31,205	-	581,154
ค่าเสื่อมราคาสำหรับปี	-	7,586	65,193	3,911	3,041	-	79,731
โอนเข้า (โอนออก)	-	(7,473)	-	-	-	-	(7,473)
จำหน่ายสินทรัพย์	-	-	(590)	(1,141)	(528)	-	(2,259)
ยอดคงเหลือ ณ วันที่ 31 ธันวาคม 2558	-	187,949	404,995	24,491	33,718	-	651,153
ค่าเผื่อการด้อยค่า							
ยอดคงเหลือ ณ วันที่ 1 มกราคม 2557	-	-	-	-	-	-	-
ค่าเผื่อการด้อยค่าสำหรับปี	-	-	545	-	-	-	545
ยอดคงเหลือ ณ วันที่ 31 ธันวาคม 2557	-	-	545	-	-	-	545
ค่าเผื่อการด้อยค่าสำหรับปี	-	-	(545)	-	-	-	(545)
ยอดคงเหลือ ณ วันที่ 31 ธันวาคม 2558	-	-	-	-	-	-	-



บริษัท เอเชีย เมทัล จำกัด (มหาชน) และบริษัทย่อย

หมายเหตุประกอบงบการเงิน

สำหรับปีสิ้นสุดวันที่ 31 ธันวาคม 2558

	พันบาท						
	งบการเงินเฉพาะกิจการ						
	ราคาประเมิน	ราคาทุน					รวม
ที่ดิน	อาคารและส่วน ปรับปรุงสิ่งปลูกสร้าง	เครื่องจักรและ อุปกรณ์โรงงาน	ยานพาหนะ	เครื่องตกแต่งและ เครื่องใช้สำนักงาน	งานระหว่าง ก่อสร้าง		
<b>ราคาทุน</b>							
ยอดคงเหลือ ณ วันที่ 1 มกราคม 2557	165,442	441,661	627,267	29,322	35,907	93,643	1,393,242
ซื้อสินทรัพย์	-	259	5,497	7,030	1,359	7,614	21,759
ส่วนเกินทุนจากการตีราคาใหม่	81,828	-	-	-	-	-	81,828
โอนเข้า (โอนออก)	-	-	97,270	-	(557)	55,209	151,922
จำหน่ายสินทรัพย์	-	-	-	(4,669)	-	(184)	(4,853)
ยอดคงเหลือ ณ วันที่ 31 ธันวาคม 2557	247,270	441,920	730,034	31,683	36,709	156,282	1,643,898
ซื้อสินทรัพย์	-	-	15,319	3,752	2,626	14,557	36,254
โอนเข้า (โอนออก)	-	(50,436)	44,001	-	930	(28,278)	(33,783)
จำหน่ายสินทรัพย์	-	-	-	(1,141)	(1,002)	-	(2,143)
ยอดคงเหลือ ณ วันที่ 31 ธันวาคม 2558	247,270	391,484	789,354	34,294	39,263	142,561	1,644,226



## บริษัท เอเซีย เมทัล จำกัด (มหาชน) และบริษัทย่อย

## หมายเหตุประกอบงบการเงิน

## สำหรับปีสิ้นสุดวันที่ 31 ธันวาคม 2558

ณ วันที่ 31 ธันวาคม 2558 และ 2557 ที่ดิน สิ่งปลูกสร้าง เครื่องจักร และเครื่องจักรระหว่างติดตั้งของบริษัทและบริษัทย่อย จำนวน 437.1 ล้านบาท และมูลค่า 583.8 ล้านบาท ตามลำดับ (งบการเงินเฉพาะกิจการ: จำนวน 396.1 ล้านบาท และ 540.7 ล้านบาท ตามลำดับ) ได้ถูกจดจำนองไว้เป็นหลักประกันค้ำประกันวงเงินกู้ระยะสั้นและระยะยาวจากสถาบันการเงิน

ณ วันที่ 31 ธันวาคม 2558 และ 2557 บริษัทมีสินทรัพย์ภายใต้สัญญาเช่าซื้อที่บริษัทเป็นผู้เช่าได้รวมแสดงอยู่ในรายการข้างต้น คือ ยานพาหนะ มูลค่าสุทธิตามบัญชีจำนวน 13.2 ล้านบาท และ 6.5 ล้านบาท ตามลำดับ

ณ วันที่ 31 ธันวาคม 2558 และ 2557 บริษัทและบริษัทย่อยมีส่วนหนึ่งของอาคาร อุปกรณ์สำนักงาน เครื่องตกแต่งและยานพาหนะ ซึ่งคิดค่าเสื่อมราคาเต็มมูลค่า และแต่ยังคงใช้งานอยู่ ซึ่งมีราคาทุนประมาณ 251.7 ล้านบาท และ 150.4 ล้านบาท ตามลำดับ (งบการเงินเฉพาะกิจการ: จำนวน 229.7 ล้านบาท และ 140.6 ล้านบาท ตามลำดับ)

ที่ดินของบริษัทและบริษัทย่อยได้มีการประเมินใหม่ เมื่อวันที่ 22 ธันวาคม 2557 โดยผู้ประเมินราคาอิสระ การประเมินราคาได้ทำตามเกณฑ์ ราคาตลาดตามสภาพการใช้งานที่เป็นอยู่ (Market Approach) ราคาตามบัญชีของที่ดินได้ปรับให้เป็นไปตามราคาใหม่ และส่วนเกินทุนที่เกิดขึ้น (สุทธิจากภาษีเงินได้รอการตัดบัญชี) จำนวน 123 ล้านบาท (งบการเงินเฉพาะกิจการ จำนวน 119.7 ล้านบาท) ได้บันทึกเป็นส่วนเกินทุนจากการตีราคาที่ดินซึ่งแสดงไว้ในส่วนของผู้ถือหุ้น

## 17. เงินเบิกเกินบัญชีและเงินกู้ยืมระยะสั้นจากสถาบันการเงิน

	พันบาท	
	งบการเงินรวมและงบการเงินเฉพาะกิจการ	
	2558	2557
ตัวสัญญาใช้เงิน	460,000	250,000
เจ้าหนี้ทรัสต์รีซีที	697,559	1,689,378
สุทธิ	1,157,559	1,939,378

ณ วันที่ 31 ธันวาคม 2558 และ 2557 บริษัทมีวงเงินสินเชื่อระยะสั้นเพื่อการค้ำจากสถาบันการเงินตามสัญญาเงินกู้ยืมในวงเงินสูงสุดรวม 4,400 ล้านบาท และ 4,720 ล้านบาท ตามลำดับ วงเงินสินเชื่อเพื่อการค้ำดังกล่าวประกอบด้วย เงินเบิกเกินบัญชี เลดเตอร์ออฟเครดิต ทรัสต์รีซีที ตัวสัญญาใช้เงิน การขายลดตั๋วเงิน แพลกิ้งเครดิต และหนังสือค้ำประกันธนาคารโดยวงเงินสินเชื่อดังกล่าวมีอัตราดอกเบี้ย MOR ต่อปี สำหรับเงินเบิกเกินบัญชี และวงเงินสินเชื่ออื่นมีอัตราดอกเบี้ยตั้งแต่ร้อยละ 1.02 ต่อปีถึงร้อยละ 3.14 ต่อปี และร้อยละ 1.09 ต่อปี ถึงร้อยละ 3.80 ต่อปี ตามลำดับ และมีกำหนดชำระระหว่าง 1 ถึง 6 เดือน

วงเงินสินเชื่อระยะสั้นจากสถาบันการเงินดังกล่าว ค้ำประกันโดยการจดจำนอง ที่ดิน สิ่งปลูกสร้างบนที่ดิน เครื่องจักร เครื่องจักรระหว่างติดตั้ง และเงินฝากประจำของทั้งบริษัทและบริษัทย่อยแห่งหนึ่งเป็นหลักประกัน (หมายเหตุประกอบงบการเงิน ข้อ 11 15 และ 16)

บริษัท เอเชีย เมทล จำกัด (มหาชน) และบริษัทย่อย

หมายเหตุประกอบงบการเงิน

สำหรับปีสิ้นสุดวันที่ 31 ธันวาคม 2558

18. เจ้าหนี้การค้าและเจ้าหนี้อื่น

	พันบาท			
	งบการเงินรวม		งบการเงินเฉพาะกิจการ	
	2558	2557	2558	2557
<b>เจ้าหนี้การค้าและเจ้าหนี้อื่น - กิจการที่เกี่ยวข้องกัน</b>				
เจ้าหนี้การค้า	189,266	651	189,024	651
เจ้าหนี้อื่น	3,917	3	3,949	490
<b>รวม</b>	<b>193,183</b>	<b>654</b>	<b>192,973</b>	<b>1,141</b>
<b>เจ้าหนี้การค้าและเจ้าหนี้อื่น - กิจการอื่น</b>				
เจ้าหนี้การค้า	34,890	267,963	33,647	267,358
เจ้าหนี้อื่น	48,565	49,601	42,452	45,605
<b>รวม</b>	<b>83,455</b>	<b>317,564</b>	<b>76,099</b>	<b>312,963</b>

19. หนี้สินภายใต้สัญญาเช่าทางการเงิน

	พันบาท	
	งบการเงินรวมและงบการเงินเฉพาะกิจการ	
	2558	2557
หนี้สินภายใต้สัญญาเช่าทางการเงิน	2,434	2,880
หัก ดอกเบี้ยจ่ายรอดัดบัญชี	(105)	(152)
สุทธิ	2,329	2,728
หัก ส่วนที่ถึงกำหนดชำระภายในหนึ่งปี	(1,351)	(1,477)
สุทธิ	978	1,251

ณ วันที่ 31 ธันวาคม 2558 และ 2557 บริษัทมีหนี้สินภายใต้สัญญาเช่าทางการเงิน โดยมีรายละเอียดของจำนวนเงินที่ต้องจ่ายชำระดังนี้



บริษัท เอเชีย เมทัล จำกัด (มหาชน) และบริษัทย่อย

หมายเหตุประกอบงบการเงิน

สำหรับปีสิ้นสุดวันที่ 31 ธันวาคม 2558

	พันบาท					
	งบการเงินรวมและงบการเงินเฉพาะกิจการ					
	2558			2557		
ผลรวมของ จำนวนเงินขึ้น ต่ำที่ต้องจ่าย	ดอกเบี้ยจ่าย รอดัดบัญชี	มูลค่าปัจจุบัน ของจำนวนเงิน ขึ้นต่ำที่ต้องจ่าย	ผลรวมของ จำนวนเงินขึ้น ต่ำที่ต้องจ่าย	ดอกเบี้ยจ่าย รอดัดบัญชี	มูลค่าปัจจุบัน ของจำนวนเงิน ขึ้นต่ำที่ต้องจ่าย	
ถึงกำหนดชำระภายในหนึ่งปี	1,428	77	1,351	1,590	113	1,477
ถึงกำหนดชำระเกินหนึ่งปี แต่ไม่เกินห้าปี	1,006	28	978	1,290	39	1,251
รวม	2,434	105	2,329	2,880	152	2,728

## 20. ภาระผูกพันผลประโยชน์พนักงาน

ภาระผูกพันผลประโยชน์พนักงานในงบแสดงฐานะการเงิน ณ วันที่ 31 ธันวาคม 2558 และ 2557 มีดังต่อไปนี้

	พันบาท			
	งบการเงินรวม		งบการเงินเฉพาะกิจการ	
	2558	2557	2558	2557
ผลประโยชน์หลังออกจากงาน				
เงินชดเชยตามกฎหมายแรงงาน	4,881	4,393	3,681	3,321

การเปลี่ยนแปลงในมูลค่าปัจจุบันของภาระผูกพันของโครงการผลประโยชน์สำหรับปี สิ้นสุดวันที่ 31 ธันวาคม 2558 และ 2557 ดังนี้

	พันบาท			
	งบการเงินรวม		งบการเงินเฉพาะกิจการ	
	2558	2557	2558	2557
ภาระผูกพันของโครงการผลประโยชน์ ณ วันที่ 1 มกราคม	4,393	4,735	3,321	3,663
ผลประโยชน์จ่ายโดยโครงการ	-	-	-	-
ต้นทุนบริการปัจจุบันและดอกเบี้ย	488	621	360	621
กำไรจากการประมาณตามหลักการคณิตศาสตร์				
ประกันภัยที่รับรู้ในงบกำไรขาดทุนเบ็ดเสร็จ	-	(963)	-	(963)
ภาระผูกพันของโครงการผลประโยชน์ ณ วันที่ 31 ธันวาคม	4,881	4,393	3,681	3,321

**บริษัท เอเชีย เมทล จำกัด (มหาชน) และบริษัทย่อย**

**หมายเหตุประกอบงบการเงิน**

**สำหรับปีสิ้นสุดวันที่ 31 ธันวาคม 2558**

ค่าใช้จ่ายที่รับรู้ในงบกำไรขาดทุนเบ็ดเสร็จสำหรับปีสิ้นสุดวันที่ 31 ธันวาคม 2558 และ 2557 มีดังต่อไปนี้

	พันบาท			
	งบการเงินรวม		งบการเงินเฉพาะกิจการ	
	2558	2557	2558	2557
ต้นทุนบริการปัจจุบัน	395	477	267	477
ดอกเบี้ยจากภาระผูกพัน	93	144	93	144
<b>รวม</b>	<b>488</b>	<b>621</b>	<b>360</b>	<b>621</b>

ค่าใช้จ่ายที่รับรู้ในงบกำไรขาดทุนเบ็ดเสร็จข้างต้น สำหรับงวดปีสิ้นสุดวันที่ 31 ธันวาคม 2558 และ 2557 แสดงรวมในรายการดังต่อไปนี้

	พันบาท			
	งบการเงินรวม		งบการเงินเฉพาะกิจการ	
	2558	2557	2558	2557
ต้นทุนขายและบริการ	155	281	155	281
ค่าใช้จ่ายในการขาย	52	113	52	113
ค่าใช้จ่ายในการบริหาร	146	44	18	44
ค่าตอบแทนผู้บริหาร	42	39	42	39
<b>รวม</b>	<b>395</b>	<b>477</b>	<b>267</b>	<b>477</b>

ข้อสมมติหลักในการประมาณการตามหลักการคณิตศาสตร์ประกันภัย ณ วันที่รายงาน ณ วันที่ 31 ธันวาคม 2558 และ 2557 มีดังต่อไปนี้

	งบการเงินรวม	
	2558	2557
อัตราคิดลด	ร้อยละ 3.04, 4.52 ต่อปีสำหรับพนักงานรายเดือน และ ร้อยละ 4.52 ต่อปีสำหรับพนักงานรายวัน	ร้อยละ 4.52 ต่อปีสำหรับพนักงานรายเดือน และ ร้อยละ 4.52 ต่อปีสำหรับพนักงานรายวัน
อัตราการเพิ่มขึ้นของเงินเดือน	ร้อยละ 5.00, 5.04 ต่อปีสำหรับพนักงานรายเดือน และ ร้อยละ 3.45 ต่อปีสำหรับพนักงานรายวัน	ร้อยละ 5.04 ต่อปีสำหรับพนักงานรายเดือน และ ร้อยละ 3.45 ต่อปีสำหรับพนักงานรายวัน
อัตราการหมุนเวียนพนักงาน	ตามอายุพนักงานตั้งแต่ร้อยละ 0 ถึง 50 สำหรับพนักงานรายเดือน ตามอายุพนักงานตั้งแต่ร้อยละ 0 ถึง 62 สำหรับพนักงานรายวัน	ตามอายุพนักงานตั้งแต่ร้อยละ 0 ถึง 50 สำหรับพนักงานรายเดือน ตามอายุพนักงานตั้งแต่ร้อยละ 0 ถึง 62 สำหรับพนักงานรายวัน
อัตราการมรณะ	อัตราตามตารางมรณะไทยปี 2551 แยกเกณฑ์เพศชายและหญิง	อัตราตามตารางมรณะไทยปี 2551 แยกเกณฑ์เพศชายและหญิง

บริษัท เอเซีย เมทัล จำกัด (มหาชน) และบริษัทย่อย

หมายเหตุประกอบงบการเงิน

สำหรับปีสิ้นสุดวันที่ 31 ธันวาคม 2558

งบการเงินเฉพาะกิจการ

	2558	2557
อัตราคิดลด	ร้อยละ 4.52 ต่อปีสำหรับพนักงานรายเดือน และ ร้อยละ 4.52 ต่อปีสำหรับพนักงานรายวัน	ร้อยละ 4.52 ต่อปีสำหรับพนักงานรายเดือน และ ร้อยละ 4.52 ต่อปีสำหรับพนักงานรายวัน
อัตราการเพิ่มขึ้นของเงินเดือน	ร้อยละ 5.04 ต่อปีสำหรับพนักงานรายเดือน และ ร้อยละ 3.45 ต่อปีสำหรับพนักงานรายวัน	ร้อยละ 5.04 ต่อปีสำหรับพนักงานรายเดือน และ ร้อยละ 3.45 ต่อปีสำหรับพนักงานรายวัน
อัตราการหมุนเวียนพนักงาน	ตามอายุพนักงานตั้งแต่ร้อยละ 0 ถึง 50 สำหรับพนักงานรายเดือน ตามอายุพนักงานตั้งแต่ร้อยละ 0 ถึง 62 สำหรับพนักงานรายวัน	ตามอายุพนักงานตั้งแต่ร้อยละ 0 ถึง 50 สำหรับพนักงานรายเดือน ตามอายุพนักงานตั้งแต่ร้อยละ 0 ถึง 62 สำหรับพนักงานรายวัน
อัตรากรมธรรมะ	อัตราตามตารางมรณะไทยปี 2551 แยกเกณฑ์เพศชายและหญิง	อัตราตามตารางมรณะไทยปี 2551 แยกเกณฑ์เพศชายและหญิง

21. ทุนเรือนหุ้น

ใบสำคัญแสดงสิทธิซื้อหุ้นสามัญ

ตามรายงานการประชุมวิสามัญผู้ถือหุ้น เมื่อวันที่ 21 กรกฎาคม 2549 และวันที่ 24 พฤศจิกายน 2549 ผู้ถือหุ้นได้มีมติอนุมัติให้บริษัทจัดสรรใบสำคัญแสดงสิทธิที่จะซื้อหุ้นสามัญ (“AMC-W1”) ดังนี้

ใบสำคัญแสดงสิทธิที่จะซื้อหุ้นสามัญของบริษัทที่จัดสรรให้แก่ผู้ถือหุ้นเดิมของบริษัท (“AMC-W1”)

- ประเภทของใบสำคัญแสดงสิทธิ : ใบสำคัญแสดงสิทธิที่จะซื้อหุ้นสามัญ ครั้งที่ 1 ที่จัดสรรให้แก่ผู้ถือหุ้นสามัญเดิมของบริษัท (“ใบสำคัญแสดงสิทธิครั้งที่ 1” หรือ “AMC-W1”)
- จำนวนใบสำคัญแสดงสิทธิที่ออกและเสนอขาย : 50,000,000 หน่วย
- อายุของใบสำคัญแสดงสิทธิ : 7 ปี นับตั้งแต่วันที่ออกและเสนอขาย และครั้งสุดท้ายวันที่ 7 มีนาคม 2557 โดยกำหนดระยะเวลาการใช้สิทธิได้ทุกวันทำการสุดท้ายของเดือนมีนาคม และเดือนกันยายน
- วันที่ออกและเสนอขายใบสำคัญแสดงสิทธิ : วันที่ 28 กันยายน 2550
- อัตราการใช้สิทธิ : ใบสำคัญแสดงสิทธิ 1 หน่วยต่อ 1 หุ้นสามัญใหม่
- ราคาการใช้สิทธิ : ราคาการใช้สิทธิของใบสำคัญแสดงสิทธิจะเท่ากับ 3.00 บาทต่อหุ้น (มูลค่าที่ตราไว้หุ้นละ 1.00 บาท)

ในระหว่างปี 2557 ผู้ถือใบสำคัญแสดงสิทธิที่จะซื้อหุ้นสามัญของบริษัทได้ขอใช้สิทธิตามใบสำคัญแสดงสิทธิ จำนวน 159,012 หน่วย ซื้อหุ้นสามัญจำนวน 159,012 หุ้น ในราคาหุ้นละ 3 บาทรวมเป็นเงิน 477,036 บาท ทำให้ทุนชำระแล้วของบริษัทเพิ่มจากจำนวน 479,937,265 บาท เป็นจำนวน 480,096,277 บาท และส่วนเกินมูลค่าหุ้นสามัญของบริษัทเพิ่มจากจำนวน 297,427,100 บาท เป็นจำนวน 297,745,124 บาท ซึ่งบริษัทได้จดทะเบียนเปลี่ยนแปลงทุนชำระแล้วต่อกรมพัฒนาธุรกิจการค้า กระทรวงพาณิชย์ เมื่อวันที่ 18 มีนาคม 2557

## บริษัท เอเซีย เมทัล จำกัด (มหาชน) และบริษัทย่อย

## หมายเหตุประกอบงบการเงิน

## สำหรับปีสิ้นสุดวันที่ 31 ธันวาคม 2558

ณ วันที่ 7 มีนาคม 2557 และวันที่ 31 ธันวาคม 2556 ใบสำคัญแสดงสิทธิจะซื้อหุ้นสามัญได้มีการใช้สิทธิทั้งสิ้น 10,177,306 หน่วย และจำนวน 10,018,294 หน่วย ตามลำดับ

การออกและเสนอขายใบสำคัญแสดงสิทธิของบริษัท มีรายละเอียดดังนี้

ประเภทของ ใบสำคัญ แสดงสิทธิ	วันที่ออกและ เสนอขาย ใบสำคัญแสดงสิทธิ	อัตราการใช้สิทธิ ใบสำคัญแสดง สิทธิต่อหุ้นสามัญ	จำนวนหุ้นที่ ถูกใช้สิทธิ (หุ้น)	จำนวนหุ้น คงเหลือเพื่อรองรับ การใช้สิทธิ (หุ้น)	วันสุดท้าย ในการใช้สิทธิ
AMC-W1	28 กันยายน 2550	3.00	10,177,306	39,822,694	7 มีนาคม 2557

## 22. การจัดสรรสำรองตามกฎหมายและเงินปันผลจ่าย

ตามบทบัญญัติแห่งพระราชบัญญัติบริษัทมหาชนจำกัด พ.ศ. 2535 มาตรา 116 บริษัทจะต้องจัดสรรทุนสำรอง (“สำรองตามกฎหมาย”) อย่างน้อยร้อยละ 5 ของกำไรสุทธิประจำปีหลังจากหักขาดทุนสะสมยกมา (ถ้ามี) จนกว่าสำรองดังกล่าวมีจำนวนไม่น้อยกว่าร้อยละ 10 ของทุนจดทะเบียน เงินสำรองนี้จะนำไปจ่ายเป็นเงินปันผลไม่ได้

ตามมติที่ประชุมผู้ถือหุ้นเมื่อวันที่ 29 เมษายน 2556 ได้มีมติอนุมัติการจ่ายเงินปันผลประจำปี 2555 ให้แก่ผู้ถือหุ้นของบริษัท โดยกำหนดจ่ายให้แก่ผู้ถือหุ้นจำนวน 479.9 ล้านหุ้น ในอัตราหุ้นละ 0.18 บาท เป็นจำนวนรวมทั้งสิ้น 86.4 ล้านบาท บริษัทได้จ่ายเงินปันผลดังกล่าวแล้ว เมื่อวันที่ 17 พฤษภาคม 2556 นอกจากนี้ที่ประชุมได้มีมติอนุมัติจัดสรรสำรองตามกฎหมายร้อยละ 5 ของกำไรสุทธิประจำปี 2555 จำนวน 8.3 ล้านบาท

เมื่อวันที่ 29 เมษายน 2557 ที่ประชุมสามัญผู้ถือหุ้น ได้มีมติอนุมัติให้จ่ายเงินปันผลสำหรับผลการดำเนินงานสำหรับปี 2556 ในอัตราหุ้นละ 0.18 บาท จำนวน 480,096,277 หุ้น คิดเป็นจำนวนเงิน 86.4 ล้านบาท และจัดสรรกำไรเป็นสำรองตามกฎหมายจำนวนเงิน 2.9 ล้านบาท ณ วันที่ 31 ธันวาคม 2557 สำรองตามกฎหมายมีจำนวน 55 ล้านบาท

## 23. กองทุนสำรองเลี้ยงชีพ

บริษัทได้จัดตั้งเงินกองทุนสำรองเลี้ยงชีพพนักงานตามความในพระราชบัญญัติกองทุนสำรองเลี้ยงชีพ พ.ศ. 2530 ตามระเบียบกองทุน บริษัทและพนักงานต้องจ่ายเงินสมทบและเงินสะสมเข้ากองทุนนี้เป็นร้อยละ 2 ของเงินเดือนพนักงานด้วยจำนวนที่เท่ากัน บริษัทได้แต่งตั้งผู้จัดการกองทุน เพื่อบริหารกองทุนให้ปฏิบัติตามข้อกำหนดของกฎกระทรวงฉบับที่ 2 (พ.ศ. 2532) ออกตามความในพระราชบัญญัติกองทุนสำรองเลี้ยงชีพ พ.ศ. 2530

บริษัทจ่ายเงินสมทบเข้ากองทุนสำหรับปีสิ้นสุดวันที่ 31 ธันวาคม 2558 และ 2557 มีดังนี้

	พันบาท			
	งบการเงินรวม		งบการเงินเฉพาะกิจการ	
	2558	2557	2558	2557
เงินสมทบกองทุนสำรองเลี้ยงชีพ	308	362	297	354

บริษัท เอเซีย เมทัล จำกัด (มหาชน) และบริษัทย่อย

หมายเหตุประกอบงบการเงิน

สำหรับปีสิ้นสุดวันที่ 31 ธันวาคม 2558

## 24. ค่าใช้จ่ายตามลักษณะ

ค่าใช้จ่ายที่สำคัญสำหรับปีสิ้นสุดวันที่ 31 ธันวาคม 2558 และ 2557 ซึ่งจำแนกตามลักษณะได้ดังนี้

	พันบาท			
	งบการเงินรวม		งบการเงินเฉพาะกิจการ	
	2558	2557	2558	2557
การเปลี่ยนแปลงในสินค้าสำเร็จรูปและงานระหว่างทำ	250,937	(13,570)	257,046	(13,570)
ซื้อสินค้าสำเร็จรูป	438,449	118,460	529,433	125,570
วัตถุดิบและวัสดุสิ้นเปลืองใช้ไป	3,338,877	4,255,538	3,274,068	4,255,538
ค่าเสื่อมราคาและค่าตัดจำหน่าย	80,603	103,789	78,259	100,411
ขาดทุนจากการปรับลดมูลค่าสินค้าคงเหลือ (กลับรายการ)	(44,604)	102,073	(45,978)	101,630
ขาดทุนจากอัตราแลกเปลี่ยนเงินตราต่างประเทศ	27,580	-	27,580	-
ค่าใช้จ่ายเกี่ยวกับพนักงาน	95,390	91,345	89,483	89,258
ค่าขนส่งและจัดจำหน่าย	60,004	52,326	58,570	52,326
ค่าสาธัญปก	34,395	29,028	29,342	25,714
หนี้สงสัยจะสูญ - ลูกหนี้การค้า	908	6,543	908	8,343
ค่าตอบแทนผู้บริหาร	11,091	8,841	9,789	8,841
ขาดทุนจากการด้อยค่าในเงินลงทุนเพื่อขาย	54,390	-	54,390	-
ขาดทุนจากการตัดบัญชีเงินทროงจ่ายค่าสินค้า	1,359	-	1,359	-
ค่านายหน้า ค่าโฆษณาและส่งเสริมการขาย	4,493	5,480	4,472	5,480
ต้นทุนจ้างผลิตภายนอก	3,635	4,540	3,594	4,540
ต้นทุนทางการเงิน	38,049	39,838	38,049	39,806
ค่าใช้จ่ายอื่น ๆ	41,400	40,532	37,360	38,664
รวม	4,436,956	4,844,763	4,447,724	4,842,551

บริษัท เอเชีย เมทอลล์ จำกัด (มหาชน) และบริษัทย่อย

หมายเหตุประกอบงบการเงิน

สำหรับปีสิ้นสุดวันที่ 31 ธันวาคม 2558

25. ภาษีเงินได้

ค่าใช้จ่ายภาษีเงินได้สำหรับปีสิ้นสุดวันที่ 31 ธันวาคม 2558 และ 2557 มีดังนี้

	พันบาท			
	งบการเงินรวม		งบการเงินเฉพาะกิจการ	
	2558	2557	2558	2557
<b>ภาษีเงินได้ปัจจุบัน :</b>				
ค่าใช้จ่ายภาษีเงินได้ของปีปัจจุบัน	-	(22,196)	-	(22,196)
<b>ภาษีเงินได้รอการตัดบัญชี:</b>				
รายได้ (ค่าใช้จ่าย) ภาษีเงินได้รอการตัดบัญชีที่เกี่ยวข้องกับ ผลแตกต่างชั่วคราวที่รับรู้เมื่อเริ่มแรกและที่กลับรายการ	(6,562)	22,776	(6,562)	22,776
รายได้ (ค่าใช้จ่าย) ภาษีเงินได้ที่แสดงอยู่ใน งบกำไรขาดทุนเบ็ดเสร็จ	(6,562)	580	(6,562)	580

การกระทบยอดระหว่างอัตรากำไรที่แท้จริงสำหรับปีสิ้นสุดวันที่ 31 ธันวาคม 2558 และ 2557 สามารถแสดงได้ดังนี้

	พันบาท			
	งบการเงินรวม			
	2558	2557		
อัตรากำไร (ร้อยละ)	จำนวนเงิน	อัตรากำไร (ร้อยละ)	จำนวนเงิน	
ขาดทุนทางบัญชีก่อนภาษีเงินได้		(235,813)		(17,920)
จำนวนภาษีตามอัตรากำไรเงินได้นิติบุคคล	20	47,163	20	3,584
ผลกระทบทางภาษีของรายได้ที่ได้รับการยกเว้นและ ค่าใช้จ่ายที่ไม่สามารถนำหักในการคำนวณกำไรทางภาษี		(47,163)		(25,780)
รายได้ (ค่าใช้จ่าย) ภาษีเงินได้รอการตัดบัญชีที่เกิดจาก ผลแตกต่างชั่วคราวที่รับรู้และกลับรายการ		(6,562)		22,776
รายได้ (ค่าใช้จ่าย) ภาษีเงินได้	3	(6,562)	3	580

บริษัท เอเชีย เมทอลล์ จำกัด (มหาชน) และบริษัทย่อย

หมายเหตุประกอบงบการเงิน

สำหรับปีสิ้นสุดวันที่ 31 ธันวาคม 2558

	พันบาท			
	งบการเงินเฉพาะกิจการ			
	2558		2557	
อัตรากำไร (ร้อยละ)	จำนวนเงิน	อัตรากำไร (ร้อยละ)	จำนวนเงิน	
ขาดทุนทางบัญชีก่อนภาษีเงินได้		(168,773)		(8,892)
จำนวนภาษีตามอัตรากำไรเงินได้นิติบุคคล	20	33,755	20	1,778
ผลกระทบทางภาษีของรายได้ที่ได้รับการยกเว้นและ ค่าใช้จ่ายที่ไม่สามารถนำหักในการคำนวณกำไรทางภาษี รายได้ (ค่าใช้จ่าย) ภาษีเงินได้รอการตัดบัญชีที่เกิดจาก ผลแตกต่างชั่วคราวที่รับรู้และกลับรายการ		(33,755)		(23,974)
รายได้ (ค่าใช้จ่าย) ภาษีเงินได้	4	(6,562)	7	580

สินทรัพย์ภาษีเงินได้รอการตัดบัญชีและหนี้สินภาษีเงินได้รอการตัดบัญชีสามารถหักลบได้ เมื่อกิจการมีสิทธิตามกฎหมายที่จะนำสินทรัพย์ภาษีเงินได้ของงวดปัจจุบันมาหักลบกับหนี้สินภาษีเงินได้ของงวดปัจจุบันและภาษีเงินได้นี้ประเมินโดยหน่วยงานจัดเก็บภาษีหน่วยงานเดียวกัน

ส่วนประกอบของสินทรัพย์ (หนี้สิน) ภาษีเงินได้รอการตัดบัญชี ณ วันที่ 31 ธันวาคม 2558 และ 2557 ประกอบด้วยรายการดังต่อไปนี้

	พันบาท			
	งบการเงินรวม		งบการเงินเฉพาะกิจการ	
	2558	2557	2558	2557
<u>สินทรัพย์ภาษีเงินได้รอการตัดบัญชี</u>				
ค่าเพื่อหนี้สงสัยจะสูญ - ลูกหนี้การค้า	8,765	16,979	8,765	16,979
ค่าเพื่อการลดมูลค่าสินค้าคงเหลือ	15,631	24,826	15,631	24,826
การปรับมูลค่าเงินลงทุนในหลักทรัพย์เพื่อขาย	10,878	15,297	10,878	15,297
ค่าเพื่อการด้อยค่าเงินลงทุนในบริษัทย่อยและบริษัทร่วม	3,137	3,137	3,137	3,137
ค่าเพื่อการด้อยค่าของสินทรัพย์ที่ไม่ได้ใช้ดำเนินงาน	640	640	640	640
ภาระผูกพันผลประโยชน์พนักงาน	736	664	736	664
ส่วนเกินทุนจากการตีราคาที่ดิน	(29,904)	(29,904)	(29,904)	(29,904)
รวม	9,883	31,639	9,883	31,639
<u>หนี้สินภาษีเงินได้รอตัดบัญชี</u>				
ส่วนเกินทุนจากการตีราคาที่ดิน	(3,518)	(3,518)	-	-

บริษัท เอเชีย เมทล จำกัด (มหาชน) และบริษัทย่อย

หมายเหตุประกอบงบการเงิน

สำหรับปีสิ้นสุดวันที่ 31 ธันวาคม 2558

จำนวนเงินภาษีเงินได้ที่เกี่ยวข้องกับส่วนประกอบแต่ละส่วนของกำไรขาดทุนเบ็ดเสร็จอื่นสำหรับปีสิ้นสุดวันที่ 31 ธันวาคม 2558 และ 2557 สรุปได้ดังนี้

	พันบาท			
	งบการเงินรวม		งบการเงินเฉพาะกิจการ	
	2558	2557	2558	2557
<b>ภาษีเงินได้รอการตัดบัญชีที่เกี่ยวข้องกับ</b>				
กำไรจากการประมาณการตามหลักคณิตศาสตร์ประกันภัย				
สำหรับโครงการผลประโยชน์พนักงาน	-	(193)	-	(193)
กำไร (ขาดทุน) การปรับมูลค่ายุติธรรมของเงินลงทุนใน				
หลักทรัพย์เพื่อขาย	4,079	(1,700)	4,079	(1,700)
ปรับปรุงขาดทุนจากการเปลี่ยนแปลงในมูลค่ายุติธรรมของ				
เงินลงทุนในหลักทรัพย์เพื่อขายเป็นขาดทุนจากการด้อยค่า	(10,878)		(10,878)	
ส่วนเกินทุนจากการตีราคาที่ดิน	-	(17,217)	-	(16,365)
<b>รวม</b>	<b>(6,799)</b>	<b>(19,110)</b>	<b>(6,799)</b>	<b>(18,258)</b>

ณ วันที่ 31 ธันวาคม 2558 บริษัทมีผลขาดทุนทางภาษีที่ยังไม่ได้ใช้ จำนวน 156.0 ล้านบาท (2557 : ไม่มี) ที่บริษัทไม่ได้บันทึกสินทรัพย์ภาษีเงินได้รอการตัดบัญชี เนื่องจากบริษัทพิจารณาแล้วเห็นว่าบริษัทอาจไม่มีกำไรทางภาษีในอนาคตเพียงพอที่จะนำขาดทุนทางภาษีมาใช้ประโยชน์ได้

ผลขาดทุนทางภาษีที่ยังไม่ได้ใช้จะสิ้นสุดระยะเวลาการให้ประโยชน์ภายในปี 2563

26. ขาดทุนต่อหุ้น

ขาดทุนต่อหุ้นสำหรับปีสิ้นสุดวันที่ 31 ธันวาคม 2558 และ 2557 คำนวณจากขาดทุนสำหรับปีที่เป็นส่วนของผู้ถือหุ้นของบริษัทใหญ่และจำนวนหุ้นสามัญที่ออกจำหน่ายแล้วระหว่างปีโดยแสดงการคำนวณดังนี้

	พันบาท/พันหุ้น			
	งบการเงินรวม		งบการเงินเฉพาะกิจการ	
	2558	2557	2558	2557
ขาดทุนสุทธิส่วนที่เป็นของผู้ถือหุ้นบริษัทใหญ่	(241,782)	(17,535)	(175,335)	(8,312)
จำนวนหุ้นสามัญถัวเฉลี่ยถ่วงน้ำหนัก	480,096	480,070	480,096	480,070
<b>ขาดทุนต่อหุ้น (บาทต่อหุ้น)</b>	<b>(0.50)</b>	<b>(0.04)</b>	<b>(0.37)</b>	<b>(0.02)</b>



บริษัท เอเชีย เมทล จำกัด (มหาชน) และบริษัทย่อย

หมายเหตุประกอบงบการเงิน

สำหรับปีสิ้นสุดวันที่ 31 ธันวาคม 2558

**27. ส่วนงานดำเนินงาน**

ข้อมูลส่วนงานดำเนินงานที่นำเสนอนี้สอดคล้องกับรายงานภายในของบริษัทที่มีอำนาจตัดสินใจสูงสุดด้านการดำเนินงานได้รับและสอบทานอย่างสม่ำเสมอเพื่อใช้ในการตัดสินใจในการจัดสรรทรัพยากรให้กับส่วนงานและประเมินผลการดำเนินงานของส่วนงาน

**ส่วนงานที่รายงาน**

บริษัทและบริษัทย่อยดำเนินธุรกิจภายใต้ส่วนงานดำเนินงานจำนวน 1 ส่วนงาน คือ การผลิตและจำหน่ายเหล็กแปรรูปและบริการตัดและแปลงสภาพ จึงไม่ได้มีการเสนอข้อมูลทางการเงินจำแนกตามส่วนงานดำเนินงานในงบการเงินนี้

**ข้อมูลเกี่ยวกับภูมิศาสตร์**

บริษัทและบริษัทย่อยดำเนินธุรกิจในส่วนงานทางภูมิศาสตร์เดียวคือในประเทศไทย จึงไม่ได้มีการเสนอข้อมูลทางการเงินจำแนกตามส่วนงานทางภูมิศาสตร์ในงบการเงินนี้

**ลูกค้านายใหญ่**

สำหรับปีสิ้นสุดวันที่ 31 ธันวาคม 2558 และ 2557 บริษัทและบริษัทย่อยไม่มีลูกค้านายใหญ่จากยอดขายได้รวมของบริษัทและบริษัทย่อย

**28. ลำดับชั้นของมูลค่ายุติธรรม**

ณ วันที่ 31 ธันวาคม 2558 บริษัทมีสินทรัพย์ที่เปิดเผยมูลค่ายุติธรรมแยกแสดงตามลำดับชั้นของมูลค่ายุติธรรม ดังนี้

	ล้านบาท			
	งบการเงินรวมและงบการเงินเฉพาะกิจการ			
	ระดับ 1	ระดับ 2	ระดับ 3	รวม
สินทรัพย์ที่เปิดเผยมูลค่ายุติธรรม				
อสังหาริมทรัพย์เพื่อการลงทุน	-	-	55.70	55.70

**29. เครื่องมือทางการเงิน**

ก) นโยบายการบริหารความเสี่ยงทางการเงิน

บริษัทและบริษัทย่อยมีความเสี่ยงจากความผันผวนของอัตราดอกเบี้ย ความเสี่ยงจากอัตราแลกเปลี่ยนและความเสี่ยงด้านการให้สินเชื่อ บริษัทและบริษัทย่อยจะพิจารณาเลือกใช้เครื่องมือและอนุพันธ์ทางการเงินเพื่อบริหารความเสี่ยงดังกล่าวตามความเหมาะสม

บริษัทและบริษัทย่อยไม่มีนโยบายประกอบธุรกรรมตราสารอนุพันธ์ทางการเงินเพื่อการเก็งกำไรหรือเพื่อการค้า

## บริษัท เอเชีย เมทอลล์ จำกัด (มหาชน) และบริษัทย่อย

## หมายเหตุประกอบงบการเงิน

## สำหรับปีสิ้นสุดวันที่ 31 ธันวาคม 2558

## ข) ความเสี่ยงจากอัตราดอกเบี้ย

ความเสี่ยงจากอัตราดอกเบี้ยเกิดจากการเปลี่ยนแปลงของอัตราดอกเบี้ยในตลาดอันจะมีผลต่อดอกเบี้ยสุทธิ บริษัทบริหารความเสี่ยงด้านอัตราดอกเบี้ยอันเกี่ยวข้องกับเงินฝากสถาบันการเงิน เงินกู้ยืมระยะสั้นจากสถาบันการเงิน และหนี้สินภายใต้สัญญาเช่าการเงิน โดยการกู้ยืมมีทั้งอัตราดอกเบี้ยคงที่และอัตราดอกเบี้ยลอยตัวตามความเหมาะสมของตลาด

ณ วันที่ 31 ธันวาคม 2558 และ 2557 สินทรัพย์และหนี้สินทางการเงินที่สำคัญสามารถจัดตามประเภทอัตราดอกเบี้ย และสำหรับสินทรัพย์และหนี้สินทางการเงินที่มีอัตราดอกเบี้ยคงที่สามารถแยกตามวันที่ครบกำหนดหรือวันที่มีการกำหนดอัตราดอกเบี้ยใหม่ (หากวันที่มีการกำหนดอัตราดอกเบี้ยใหม่ถึงก่อน) ได้ดังนี้

	ล้านบาท					อัตราดอกเบี้ยที่แท้จริง (ร้อยละต่อปี)
	งบการเงินรวม					
	ณ วันที่ 31 ธันวาคม 2558					
	อัตราดอกเบี้ยคงที่	อัตราดอกเบี้ยปรับขึ้นลงตามราคาตลาด		ไม่มีอัตราดอกเบี้ย	รวม	
	ภายใน 1 ปี	ภายใน 2-5ปี				
<b>สินทรัพย์ทางการเงิน</b>						
เงินสดและรายการเทียบเท่าเงินสด	-	25.2	-	8.0	33.2	0.25 - 0.375
เงินลงทุนชั่วคราว	-	-	-	0.1	0.1	-
เงินฝากธนาคารที่ติดภาระค้ำประกัน	152.0	-	-	-	152.0	1.00 - 1.55
<b>รวม</b>	<b>152.0</b>	<b>25.2</b>	<b>-</b>	<b>8.1</b>	<b>185.3</b>	
<b>หนี้สินทางการเงิน</b>						
เงินเบิกเกินบัญชีและเงินกู้ยืมระยะสั้นจากสถาบันการเงิน	-	1,157.6	-	-	1,157.6	1.05 - 3.14
หนี้สินภายใต้สัญญาเช่าการเงิน	-	2.3	-	-	2.3	1.39 - 3.69
<b>รวม</b>	<b>-</b>	<b>1,159.9</b>	<b>-</b>	<b>-</b>	<b>1,159.9</b>	
	ล้านบาท					
	งบการเงินรวม					
	ณ วันที่ 31 ธันวาคม 2557					
	อัตราดอกเบี้ยคงที่	อัตราดอกเบี้ยปรับขึ้นลงตามราคาตลาด		ไม่มีอัตราดอกเบี้ย	รวม	อัตราดอกเบี้ยที่แท้จริง (ร้อยละต่อปี)
		ภายใน 1 ปี	ภายใน 2-5ปี			
<b>สินทรัพย์ทางการเงิน</b>						
เงินสดและรายการเทียบเท่าเงินสด	-	99.6	-	21.2	120.8	0.25 - 0.375
เงินลงทุนชั่วคราว	-	-	-	0.1	0.1	-
เงินฝากธนาคารที่ติดภาระค้ำประกัน	149.3	-	-	-	149.3	1.5 - 2.0
<b>รวม</b>	<b>149.3</b>	<b>99.6</b>	<b>-</b>	<b>21.3</b>	<b>270.2</b>	

## บริษัท เอเชีย เมทอลล์ จำกัด (มหาชน) และบริษัทย่อย

## หมายเหตุประกอบงบการเงิน

สำหรับปีสิ้นสุดวันที่ 31 ธันวาคม 2558

	ล้านบาท					อัตราดอกเบี้ยที่แท้จริง (ร้อยละต่อปี)
	งบการเงินรวม					
	ณ วันที่ 31 ธันวาคม 2557					
	อัตราดอกเบี้ยคงที่	อัตราดอกเบี้ยปรับขึ้นลงตามราคาตลาด		ไม่มีอัตราดอกเบี้ย	รวม	
	ภายใน 1 ปี	ภายใน 2-5 ปี				
<b>หนี้สินทางการเงิน</b>						
เงินเบิกเกินบัญชีและเงินกู้ยืมระยะสั้น						
จากสถาบันการเงิน	-	1,939.4	-	-	1,939.4	1.1 - 3.8
หนี้สินภายใต้สัญญาเช่าการเงิน	-	1.5	1.3	-	2.8	1.39 - 4.84
รวม	-	1,940.9	1.3	-	1,942.2	

	ล้านบาท					อัตราดอกเบี้ยที่แท้จริง (ร้อยละต่อปี)
	งบการเงินเฉพาะกิจการ					
	ณ วันที่ 31 ธันวาคม 2558					
	อัตราดอกเบี้ยคงที่	อัตราดอกเบี้ยปรับขึ้นลงตามราคาตลาด		ไม่มีอัตราดอกเบี้ย	รวม	
	ภายใน 1 ปี	ภายใน 2-5 ปี				
<b>สินทรัพย์ทางการเงิน</b>						
เงินสดและรายการเทียบเท่าเงินสด	-	10.4	-	8.0	18.4	0.25 - 0.375
เงินลงทุนชั่วคราว	-	-	-	0.1	0.1	-
เงินฝากธนาคารที่คิดภาระค่าประกัน	151.0	-	-	-	151.0	1.00 - 1.55
รวม	151.0	10.4	-	8.1	169.5	
<b>หนี้สินทางการเงิน</b>						
เงินเบิกเกินบัญชีและเงินกู้ยืมระยะสั้น						
จากสถาบันการเงิน	-	1,157.6	-	-	1,157.6	1.05 - 3.14
หนี้สินภายใต้สัญญาเช่าการเงิน	-	2.3	-	-	2.3	1.39 - 3.69
รวม	-	1,159.9	-	-	1,159.9	

## บริษัท เอเซีย เมทัล จำกัด (มหาชน) และบริษัทย่อย

## หมายเหตุประกอบงบการเงิน

สำหรับปีสิ้นสุดวันที่ 31 ธันวาคม 2558

	ล้านบาท				อัตราดอกเบี้ยที่แท้จริง (ร้อยละต่อปี)	
	งบการเงินเฉพาะกิจการ					
	ณ วันที่ 31 ธันวาคม 2557					
	อัตราดอกเบี้ยคงที่	อัตราดอกเบี้ยปรับขึ้นลงตามราคาตลาดภายใน 1 ปี	ไม่มีอัตราดอกเบี้ย	รวม		
<b>สินทรัพย์ทางการเงิน</b>						
เงินสดและรายการเทียบเท่าเงินสด	-	91.0	-	21.2	112.2	0.25 - 0.375
เงินลงทุนชั่วคราว	-	-	-	0.1	0.1	-
เงินฝากธนาคารที่คิดภาระค่าประกัน	148.3	-	-	-	148.3	1.5 - 2.0
<b>รวม</b>	<b>148.3</b>	<b>91.0</b>	<b>-</b>	<b>21.3</b>	<b>260.6</b>	
<b>หนี้สินทางการเงิน</b>						
เงินเบิกเกินบัญชีและเงินกู้ยืมระยะสั้น						
จากสถาบันการเงิน	-	1,939.4	-	-	1,939.4	1.1 - 3.8
หนี้สินภายใต้สัญญาเช่าการเงิน	-	1.5	1.3	-	2.8	1.39 - 4.84
<b>รวม</b>	<b>-</b>	<b>1,940.9</b>	<b>1.3</b>	<b>-</b>	<b>1,942.2</b>	

## ค) ความเสี่ยงจากอัตราแลกเปลี่ยน

บริษัทและบริษัทย่อยมีความเสี่ยงจากอัตราแลกเปลี่ยนเนื่องจากยอดขายบางส่วนเป็นสกุลเงินตราต่างประเทศ การซื้อและการนำเข้าวัตถุดิบและสินค้าบางส่วนจะต้องชำระเป็นเงินดอลลาร์สหรัฐและยูโร สำหรับปีสิ้นสุดวันที่ 31 ธันวาคม 2558 บริษัทมียอดซื้อที่เป็นสกุลเงินตราต่างประเทศมีมูลค่าคิดเป็นเงินบาท 1,649 ล้านบาท (31 ธันวาคม 2557 : 2,087 ล้านบาท) บริษัทพิจารณาป้องกันความเสี่ยงจากอัตราแลกเปลี่ยนโดยการซื้อสัญญาอัตราแลกเปลี่ยนล่วงหน้าตามความเหมาะสม ณ วันที่ 31 ธันวาคม 2558 บริษัทมีหนี้สินที่เป็นเงินตราต่างประเทศจำนวน 4.9 ล้านดอลลาร์สหรัฐและ 4.1 ล้านยูโร ซึ่งได้ทำสัญญาป้องกันความเสี่ยงไว้แล้ว (31 ธันวาคม 2557 : 8.0 ล้านดอลลาร์สหรัฐ และ 7.4 ล้านดอลลาร์สหรัฐ) (หมายเหตุประกอบงบการเงิน ข้อ 8)

ณ วันที่ 31 ธันวาคม 2558 บริษัทมีหนี้สินทางการเงินที่เป็นเงินตราต่างประเทศที่ไม่ได้ทำการป้องกันความเสี่ยงจำนวน 0.6 ล้านดอลลาร์สหรัฐและ 1.0 ล้านดอลลาร์ยูโร (31 ธันวาคม 2557 จำนวน 4.7 ล้านดอลลาร์สหรัฐและ 5.4 ล้านดอลลาร์ยูโร)

## ง) ความเสี่ยงด้านการให้สินเชื่อ

บริษัทและบริษัทย่อยมีความเสี่ยงด้านการให้สินเชื่อที่เกี่ยวข้องกับลูกค้า อย่างไรก็ตามเนื่องจาก บริษัทและบริษัทย่อยมีฐานของลูกค้าที่หลากหลายและมีจำนวนมากราย ดังนั้นบริษัทและบริษัทย่อยจึงไม่คาดว่าจะได้รับความเสียหายอย่างเป็นสาระสำคัญจากการเก็บหนี้จากลูกหนี้เหล่านั้น บริษัทและบริษัทย่อยได้ประมาณค่าเพื่อหนี้สงสัยจะสูญ โดยอาศัยการประเมินผลของฝ่ายบริหารเกี่ยวกับความสามารถในการชำระหนี้ของลูกค้าที่ค้างอยู่ ณ วันสิ้นปี

## บริษัท เอเชีย เมทล จำกัด (มหาชน) และบริษัทย่อย

## หมายเหตุประกอบงบการเงิน

สำหรับปีสิ้นสุดวันที่ 31 ธันวาคม 2558

## จ) มูลค่าสุทธิธรรม

ราคาตามบัญชีของสินทรัพย์และหนี้สินทางการเงิน อันได้แก่ เงินสดและรายการเทียบเท่าเงินสด ลูกหนี้การค้าและลูกหนี้อื่น เจ้าหนี้การค้าและเจ้าหนี้อื่น เงินให้กู้ยืมและเงินกู้ยืมมีมูลค่าใกล้เคียงกับมูลค่าสุทธิธรรม

## 30. การบริหารจัดการทุน

วัตถุประสงค์ในการบริหารจัดการทุนที่สำคัญของบริษัทและบริษัทย่อย คือ การจัดให้มีซึ่งโครงสร้างทางการเงินที่เหมาะสมและการดำรงไว้ซึ่งความสามารถในการดำเนินงานอย่างต่อเนื่อง

ณ วันที่ 31 ธันวาคม 2558 และ 2557 บริษัทและบริษัทย่อยมีอัตราส่วนหนี้สินต่อทุนเท่ากับ 0.95 และ 1.31:1 ตามลำดับ และบริษัทมีอัตราส่วนหนี้สินต่อทุนเท่ากับ 0.90 และ 1.30:1 ตามลำดับ

## 31. ภาวะผูกพันและหนี้สินที่อาจเกิดขึ้น

## ก) ภาวะผูกพันตามรายจ่ายฝ่ายทุน

- ณ วันที่ 31 ธันวาคม 2558 บริษัทมีภาวะผูกพันในการซื้อเครื่องจักรจำนวน 0.5 ล้านดอลลาร์สหรัฐ และวันที่ 31 ธันวาคม 2557 มีภาวะผูกพันในการซื้อเครื่องจักรและสัญญาก่อสร้างจำนวน 4.6 ล้านบาทและจำนวน 0.5 ล้านดอลลาร์สหรัฐ
- ณ วันที่ 31 ธันวาคม 2558 และ 2557 บริษัทมีภาวะผูกพันเพื่อจ่ายพัฒนาโปรแกรมคอมพิวเตอร์จำนวน 0.6 ล้านบาท

## ข) สัญญาเช่าและสัญญาบริการ

ณ วันที่ 31 ธันวาคม 2558 และ 2557 บริษัทย่อยมีสัญญาเช่าและบริการอาคารสำนักงาน โดยมีภาวะผูกพันตามสัญญาที่จะต้องจ่ายในอนาคต ดังนี้

	ล้านบาท	
	งบการเงินรวมและงบการเงินเฉพาะกิจการ	
	2558	2557
ไม่เกิน 1 ปี	1.2	2.4
เกิน 1 ปี แต่ไม่เกิน 5 ปี	2.0	1.6
รวม	3.2	4.0

## ค) ภาวะผูกพันจากการลงทุน

ณ วันที่ 31 ธันวาคม 2558 บริษัทมีภาวะผูกพันเกี่ยวกับการชำระเงินลงทุนใน บริษัท แกรนด์ เอเชีย สตีล โพรเซสซิ่ง เซ็นเตอร์ จำกัด ส่วนที่ยังไม่เรียกชำระอีกร้อยละ 50 คิดเป็นเงิน 10 ล้านบาท

บริษัท เอเชีย เมทอลล์ จำกัด (มหาชน) และบริษัทย่อย

หมายเหตุประกอบงบการเงิน

สำหรับปีสิ้นสุดวันที่ 31 ธันวาคม 2558

ง) ภาระผูกพันตามเลตเตอร์ออฟเครดิต

บริษัทมีภาระผูกพันจากการเปิดเลตเตอร์ออฟเครดิต เพื่อสั่งซื้อสินค้า ณ วันที่ 31 ธันวาคม 2558 จำนวน 5.5 ล้านดอลลาร์สหรัฐ และ 5.1 ล้านดอลลาร์สหรัฐ และวันที่ 31 ธันวาคม 2557 จำนวน 7.8 ล้านดอลลาร์สหรัฐ และ 23.1 ล้านดอลลาร์สหรัฐ

จ) หนังสือค้ำประกันที่ออกโดยธนาคาร

ณ วันที่ 31 ธันวาคม 2558 และวันที่ 31 ธันวาคม 2557 บริษัทและบริษัทย่อยมีหนี้สินที่อาจเกิดขึ้นจากหนังสือค้ำประกันที่ออกโดยธนาคาร เพื่อค้ำประกันการจ่ายชำระค่าใช้ไฟฟ้า และระบบสาธารณูปโภคเป็นจำนวน 7.8 ล้านบาท และ 7.8 ล้านบาท ตามลำดับ (งบเฉพาะกิจการ : จำนวน 6.9 ล้านบาท และ 6.9 ล้านบาท ตามลำดับ)