

สารบัญ

หน้า

สารจากประธานกรรมการ	1
สารจากกรรมการผู้จัดการ	2
รายงานคณะกรรมการตรวจสอบ	3
ผลการดำเนินงานโดยรวม	4
ข้อมูลทั่วไปของบริษัท	5
ปัจจัยความเสี่ยง	7
ลักษณะการประกอบธุรกิจ	9
การประกอบธุรกิจแต่ละสายผลิตภัณฑ์	12
ทรัพย์สินที่ใช้ในการประกอบธุรกิจ	14
ผู้ถือหุ้นรายใหญ่	16
โครงสร้างการจัดการ	18
รายงานการปฏิบัติตามหลักการกำกับดูแลกิจการที่ดี	28
กิจกรรมขององค์กรเพื่อความรับผิดชอบต่อสังคม	39
รายการระหว่างกัน	42
รายละเอียดของกรรมการและผู้บริหาร	44
รายงานความรับผิดชอบต่อสังคมของคณะกรรมการต่อรายงานทางการเงิน	49
รายงานของผู้สอบบัญชีรับอนุญาตและงบการเงิน	50

สารจากประธานกรรมการ

เรียน ท่านผู้ถือหุ้น

ในปี 2555 ด้วยภาวะเศรษฐกิจที่เริ่มมีการขยายตัว หลังจากวิกฤตมหาอุทกภัยน้ำท่วมในปี 2554 ทั้งในด้านเศรษฐกิจ สังคม และภาคอุตสาหกรรม อาทิเช่นกลุ่มอุตสาหกรรมเครื่องใช้ไฟฟ้าและอิเล็กทรอนิกส์ โดยเฉพาะกลุ่มอุตสาหกรรมผู้ผลิตชิ้นส่วนยานยนต์เติบโตเป็นอย่างมาก จากนโยบายที่รัฐส่งเสริมเรื่องรถยนต์คันแรกทำให้มียอดจำหน่ายรถยนต์มากเป็นประวัติการณ์ ส่งผลใช้ปริมาณการใช้เหล็กเป็นวัตถุดิบในการผลิตสินค้าเพิ่มขึ้น สำหรับปี 2555 ปริมาณการใช้เหล็กในประเทศรวม 17.54 ล้านตัน

ในด้านเศรษฐกิจการลงทุน นักลงทุนต่างชาติยังให้ความสำคัญในภูมิภาคอาเซียน จึงยังเป็นโอกาสที่ดีสำหรับด้านการค้า การลงทุน และการพัฒนาเศรษฐกิจในระดับภูมิภาคอาเซียนให้แข็งแกร่งมากยิ่งขึ้น

ผมในฐานะประธานกรรมการ บริษัท เอเซีย เมทัล จำกัด (มหาชน) ขอขอบคุณท่านผู้ถือหุ้น ผู้ลงทุน ลูกค้า ผู้บริหาร และพนักงานทุกท่าน รวมถึงผู้ที่มีส่วนสนับสนุนการดำเนินธุรกิจของบริษัท จนทำให้ผลการดำเนินงานของบริษัท เจริญก้าวหน้าเป็นไปด้วยดี และให้ความสำคัญต่อการกำกับดูแลกิจการที่ดี (Good Corporate Governance) มีความรับผิดชอบต่อสังคมและสิ่งแวดล้อม (Corporate Social Responsibility) โดยได้เข้าร่วมกิจกรรมต่างๆ ของชุมชน ซึ่งเป็นนโยบายของบริษัทฯ ที่ได้ปฏิบัติมาอย่างสม่ำเสมอ ตลอดจนจนการให้ความสำคัญเพื่อพัฒนาบุคลากรและการบริหารจัดการภายในองค์กรให้มีประสิทธิภาพมากยิ่งขึ้น

สุดท้ายนี้ผมต้องขอขอบคุณคณะกรรมการบริษัท ผู้ถือหุ้นทุกท่าน ที่ให้การสนับสนุนบริษัทด้วยดีเสมอมา

ขอแสดงความนับถือ

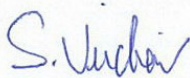

(นายวิระชัย สุธีรัชย์)

ประธานกรรมการ

สารจากกรรมการผู้จัดการ

เรียน ท่านผู้ถือหุ้น

ในปี 2555 ผลการดำเนินงานของบริษัท เอเซีย เมทอลล์ จำกัด (มหาชน) มีรายได้รวม 7,306.69 ล้านบาท เพิ่มขึ้นร้อยละ 11.19 หรือจำนวน 735.19 ล้านบาท และมีกำไรสุทธิรวม 163.43 ล้านบาท เพิ่มขึ้นร้อยละ 48.13 หรือ 53.10 ล้านบาท เมื่อเทียบกับผลประกอบการในปี 2554 ยอดรายได้รวมของบริษัทเพิ่มขึ้น สืบเนื่องจากสถานะเศรษฐกิจของปี 2555 ทุกกลุ่มอุตสาหกรรมมีการขยายตัวไปในทิศทางที่ดี ส่งผลให้ปริมาณการจำหน่ายของบริษัทเพิ่มขึ้น ประกอบกับนโยบายของบริษัท เรื่องการพัฒนาบุคลากรและปรับปรุงประสิทธิภาพของสายการผลิตส่งผลให้สามารถลดต้นทุน รวมถึงการใช้ทรัพยากรที่มีอยู่ได้เต็มประสิทธิภาพมากขึ้น

และในปี 2556 บริษัทยังคงมุ่งมั่นที่จะดำเนินธุรกิจตามที่ได้ตั้งไว้ไม่ว่าจะเป็นการพัฒนาบุคลากรและเครื่องมือต่างๆ ให้มีประสิทธิภาพและดำเนินธุรกิจด้วยการมีจริยธรรมและจรรยาบรรณในการดำเนินธุรกิจไม่ว่าเป็น คู่ค้า ลูกค้าเพื่อดำรงไว้ซึ่งการดูแลกิจการที่ดี

ในนามของคณะกรรมการบริษัท ขอขอบคุณท่านผู้ถือหุ้น ลูกค้า พันธมิตรทางการค้า สถาบันการเงินทั้งในประเทศ และต่างประเทศ หน่วยงานภาครัฐ ภาคเอกชน และทุกภาคส่วนที่เกี่ยวข้องที่ได้ให้การสนับสนุนการดำเนินงานกิจกรรมของบริษัทด้วยดีเสมอมา ขอขอบคุณผู้บริหาร และพนักงานทุกท่านที่ได้ปฏิบัติหน้าที่ด้วยความรับผิดชอบ และด้วยความร่วมมือร่วมใจที่จะพัฒนาศักยภาพขององค์กรในทุกด้าน เพื่อสร้างมูลค่าส่วนเพิ่มให้กับผู้ถือหุ้น ผู้มีส่วนได้ส่วนเสีย และสังคมโดยรวม และขอให้ทุกท่านเชื่อมั่นว่า บริษัทจะมุ่งมั่นดำเนินธุรกิจให้บังเกิดผลประโยชน์สูงสุด และพัฒนาองค์กรให้มีความเจริญก้าวหน้าอย่างมั่นคงต่อเนื่องตลอดไป

ขอแสดงความนับถือ



(นายชูศักดิ์ ยงวงศ์ไพบูลย์)

กรรมการผู้จัดการ

รายงานคณะกรรมการตรวจสอบ

คณะกรรมการตรวจสอบของบริษัท เอเซีย เมทอลล์ จำกัด (มหาชน) ประกอบไปด้วยกรรมการที่เป็นอิสระ 3 ท่าน กรรมการบริหารฝ่ายการเงิน และเลขานุการของบริษัทเป็นผู้ประสานงาน ได้รับการแต่งตั้งจากคณะกรรมการบริษัท ให้ปฏิบัติหน้าที่ในการสอบทานข้อมูลต่างๆ ที่เกี่ยวข้องกับการรายงานทางการเงิน การตรวจสอบภายใน และการตรวจสอบโดยผู้สอบบัญชีรับอนุญาต พร้อมกันนี้ คณะกรรมการตรวจสอบได้ส่งเสริมและผลักดันให้บริษัท มีการปฏิบัติตามข้อพึงปฏิบัติที่ดีของบริษัทจดทะเบียน เพื่อให้บริษัทมีการกำกับดูแลกิจการที่ดี ตลอดจนให้การแนะนำในเรื่องการบริหารความเสี่ยง และระบบควบคุมภายในที่ดีต่อผู้บริหาร

ในปี 2555 คณะกรรมการตรวจสอบมีการประชุมทั้งสิ้น 5 ครั้ง เป็นการประชุมกับผู้สอบบัญชีรับอนุญาต เพื่อสอบทานระบบบัญชีและการควบคุมภายใน ตลอดจนข้อมูลรายงานทางการเงินก่อนนำเสนอต่อสาธารณชน และประชุมผู้ตรวจสอบภายในเพื่อสอบทานความเสี่ยงและกำหนดแผนการตรวจสอบภายในประจำปี รวมทั้งประชุมอย่างอิสระกับฝ่ายบริหาร เพื่อปรึกษา และปฏิบัติตามข้อบังคับของสำนักงานคณะกรรมการกำกับหลักทรัพย์และตลาดหลักทรัพย์แห่งประเทศไทย

คณะกรรมการตรวจสอบมีความเห็นว่าการควบคุมภายในของบริษัท เอเซีย เมทอลล์ จำกัด (มหาชน) มีประสิทธิภาพเพียงพอ ที่ทำให้มั่นใจได้ว่าสินทรัพย์ของบริษัท มีการป้องกันและรักษาเป็นอย่างดี การบันทึกรายการทางบัญชีมีความเหมาะสม และทรัพยากรได้ถูกใช้อย่างมีประสิทธิภาพ คณะกรรมการตรวจสอบได้เสนอต่อคณะกรรมการบริษัท แต่งตั้ง นายบุญเลิศ แก้วพันธุ์พุกษะผู้สอบบัญชีรับอนุญาต ทะเบียนเลขที่ 4165 จาก บริษัท บีพีอาร์ ออดิท แอนด์ แอดไวเซอร์ จำกัด เป็นผู้สอบบัญชีของบริษัท ต่อไปสำหรับรอบปีบัญชีสิ้นสุด 31 ธันวาคม 2556 ซึ่งการแต่งตั้งผู้สอบบัญชีและค่าสอบบัญชีนี้ขึ้นอยู่กับการอนุมัติของผู้ถือหุ้นในการประชุมสามัญประจำปีของบริษัท ที่มีขึ้นในวันที่ 29 เมษายน 2556



พลตำรวจเอก จุมพล มั่นหมาย
ประธานกรรมการตรวจสอบ

ผลการดำเนินงานโดยรวม

ข้อมูล ณ วันที่ 31 ธันวาคม 2555

งบการเงินโดยรวม

(ล้านบาท)

รายการ	2553	2554	2555
สินทรัพย์หมุนเวียน	2,452.61	2,949.32	2,316.67
ที่ดินอาคารและอุปกรณ์	999.74	1,034.87	1,052.66
สินทรัพย์รวม	3,489.12	4,142.90	3,559.01
รวมหนี้สินหมุนเวียน	1,938.16	2,540.43	1,844.47
หนี้สินรวม	1,978.25	2,558.43	1,849.49
จำนวนหุ้นสามัญ	479.94	479.94	479.94
ส่วนของผู้ถือหุ้น	1,507.08	1,584.47	1,709.51
หนี้สินและส่วนของผู้ถือหุ้น	3,489.12	4,142.90	4,142.90
รายได้	5,027.33	6,571.50	7,306.69
ต้นทุนขาย	4,746.63	6,136.77	6,892.60
กำไรขั้นต้น	280.69	434.73	414.08
ค่าใช้จ่ายขาย	63.58	82.68	91.91
ค่าใช้จ่ายบริหาร	62.03	52.57	66.26
รายได้อื่น	20.88	11.55	13.57
กำไรจากการดำเนินงาน	156.84	230.10	289.10
ดอกเบี้ยจ่าย	41.66	65.91	68.62
ภาษีจ่าย	34.26	53.86	57.04
กำไรสุทธิ	80.90	110.33	163.43

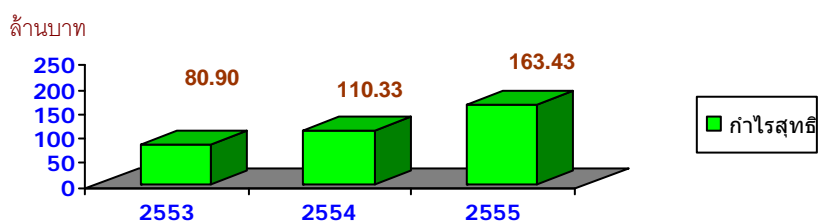
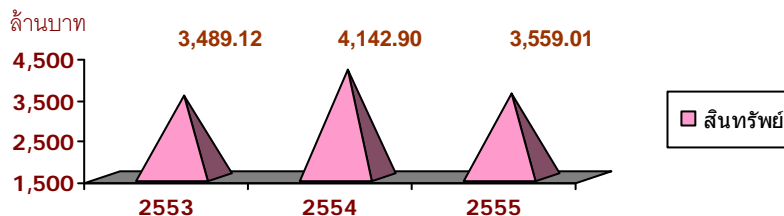
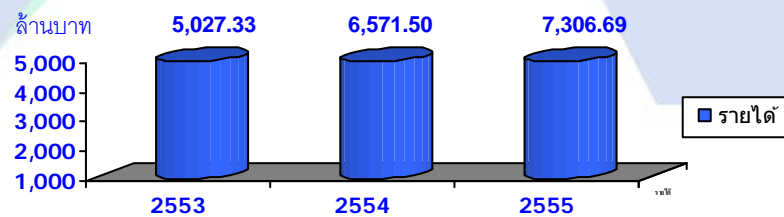

ข้อมูลทั่วไป

บริษัท เอเซีย เมทัล จำกัด (มหาชน) (“บริษัท”) ก่อตั้งเมื่อวันที่ 9 มีนาคม 2536 ด้วยทุนจดทะเบียนและเรียกชำระแล้วเริ่มแรก จำนวน 30 ล้านบาท โดยกลุ่มนายชูศักดิ์ ยงวงศ์ไพบูลย์ เพื่อประกอบธุรกิจเป็นศูนย์บริการเหล็กครบวงจร ได้แก่ การจำหน่ายเหล็กม้วน (Coiled) ทั้งชนิดรีดร้อน (Hot-Rolled) และชนิดรีดเย็น (Cold-Rolled) รวมทั้งรับตัดและจำหน่ายเหล็กแผ่น (Sheet) และเหล็กม้วนสลิต (Slitting Coil) ตามขนาดที่ลูกค้ากำหนด และเป็นผู้ผลิตและจำหน่ายเหล็กรูปพรรณ ได้แก่ ท่อเหล็ก และเหล็กโครงสร้างรูปตัวซี ที่ใช้ในอุตสาหกรรมต่าง ๆ โดย ณ วันที่ 31 ธันวาคม 2555 บริษัทมีทุนจดทะเบียน 549.97 ล้านบาท และเรียกชำระแล้ว 479.93 ล้านบาท และกลุ่มยงวงศ์ไพบูลย์ยังคงเป็นผู้บริหารและเป็นผู้ถือหุ้นใหญ่ในสัดส่วนร้อยละ 35.11 ของทุนชำระแล้ว และกลุ่มคุณหญิงปัทมา ลีสวัสดิ์ตระกูล ถือหุ้นในสัดส่วนร้อยละ 14.38 ของทุนชำระแล้ว รวมทั้งกลุ่มสุธีรัชย์ ถือหุ้นในสัดส่วน ร้อยละ 21.24 ของทุนชำระแล้ว

กลุ่มบริษัทประกอบด้วยบริษัทย่อย 3 บริษัท คือ

1. บริษัท เอส ที ซี สตีล จำกัด ถือหุ้นโดยบริษัทร้อยละ 99.99 ซึ่งดำเนินธุรกิจผลิตและจำหน่ายท่อเหล็กทั้งชนิดกลมและชนิดเหลี่ยม ที่มีเส้นผ่าศูนย์กลาง 0.5 นิ้ว (12 มิลลิเมตร) ถึง 1 นิ้ว (25 มิลลิเมตร) โดยมีกำลังการผลิตท่อเหล็กทุกชนิดรวม 6,000 ตันต่อปี
2. บริษัท เอเซียเมทัล แพปบริเคชั่น จำกัด ถือหุ้นโดยบริษัทร้อยละ 55.00 ซึ่งดำเนินธุรกิจให้บริการออกแบบผลิตโครงสร้างเหล็ก และรับเหมาก่อสร้างโรงงาน
3. บริษัท สางสินค้าผ่านแดนเวียงจันทน์ จำกัด ถือหุ้นโดยบริษัทร้อยละ 40.00 ซึ่งดำเนินธุรกิจให้บริการคลังสินค้า โดยบริษัทฯ ยังคงอยู่ในระหว่างการดำเนินการก่อสร้าง ยังไม่เริ่มดำเนินธุรกิจ

บริษัท เอเซีย เมทัล จำกัด (มหาชน) ได้แบ่งผลิตภัณฑ์และบริการออกตามลักษณะการประกอบธุรกิจเป็น 2 ประเภท ดังนี้

1. ศูนย์บริการเหล็ก

บริษัทให้บริการจัดหาผลิตภัณฑ์เหล็กในลักษณะศูนย์บริการเหล็ก ทั้งเหล็กแผ่นรีดร้อนชนิดม้วน และเหล็กแผ่นรีดเย็นชนิดม้วน จำหน่ายให้แก่ ผู้ค้าส่งเหล็ก และลูกค้าที่เป็นโรงงานเหล็กต่าง ๆ ซึ่งลูกค้าจะนำไปใช้ในการแปรรูปเป็นชิ้นงานเหล็กต่าง ๆ ต่อไป รวมถึงการให้บริการรับตัดเหล็กตามขนาดต่าง ๆ ที่ลูกค้าต้องการ และเป็นตัวแทนจำหน่ายเหล็กชนิดต่างๆ เพื่อตอบสนองของความต้องการที่จะใช้ในงานอุตสาหกรรม โดยเน้นการบริการก่อน และหลังการขาย บริษัทมุ่งเน้นการสร้าง ความพึงพอใจของลูกค้าโดยคำนึงถึงคุณภาพของสินค้าเป็นอันดับแรก ซึ่งในปี 2555 บริษัทมีรายได้จากการจัดหาผลิตภัณฑ์เหล็ก คิดเป็นร้อยละ 41.62 ของรายได้รวม

2. การแปรรูปผลิตภัณฑ์เหล็ก

บริษัทให้บริการตัดเหล็กเป็นเหล็กม้วนสลิต เหล็กแผ่น และแปรรูปเหล็กรูปพรรณ ได้แก่ ท่อเหล็ก และเหล็กโครงสร้างรูปตัวซี ซึ่งในปี 2555 บริษัทมีรายได้จากการแปรรูปผลิตภัณฑ์เหล็ก คิดเป็นร้อยละ 58.26 ของรายได้รวม

กลุ่มบริษัทมีกำลังการผลิตและจำหน่ายเหล็กทุกประเภทในปัจจุบันรวม 300,000 ตันต่อปี โดยแบ่งออกเป็น กำลังการผลิตของบริษัท เท่ากับ 294,000 ตันต่อปี และของบริษัทย่อย 6,000 ตันต่อปี ซึ่งในส่วนของบริษัท แบ่งออกเป็น

กำลังการผลิตเหล็กม้วนสลิต 54,000 ตันต่อปี กำลังการผลิตเหล็กแผ่น 105,000 ตันต่อปี กำลังการผลิตท่อเหล็ก 75,000 ตันต่อปี และกำลังการผลิตเหล็กโครงสร้างรูปตัวซี 66,000 ตันต่อปี โดยในปี 2555 บริษัทใช้กำลังการผลิตรวมร้อยละ 52.56 ของกำลังการผลิตรวม ส่วนกำลังการผลิตของบริษัทย่อย เป็นกำลังการผลิตท่อเหล็กทั้งชนิดกลมและชนิดเหลี่ยม 6,000 ตันต่อปี ซึ่งในปี 2555 ใช้กำลังการผลิตร้อยละ 92.32 ของกำลังการผลิต

บริษัทจัดซื้อเหล็กแผ่นรีดร้อนซึ่งเป็นวัตถุดิบหลักในการผลิตจากผู้ผลิตเหล็กแผ่นรีดร้อนในประเทศ ได้แก่ บริษัทในกลุ่ม บมจ.สหวิริยาสตีล อินดัสตรี, บริษัทในกลุ่ม บมจ.จี สตีล และบมจ.จีเจสตีล โดยบริษัทจัดจำหน่ายสินค้าให้แก่ลูกค้าภายในประเทศทั้งหมด ซึ่งลูกค้าของบริษัทสามารถแบ่งออกเป็น 2 กลุ่ม คือ กลุ่มผู้ค้าส่งเหล็ก เป็นกลุ่มผู้ดำเนินธุรกิจค้าส่งเหล็กทั้งในเขตกรุงเทพและปริมณฑล ซึ่งมูลค่าการจำหน่ายให้แก่ลูกค้ากลุ่มนี้คิดเป็นร้อยละ 50 ของรายได้รวมของบริษัท และกลุ่มผู้ประกอบการในอุตสาหกรรมต่างๆ เช่น อุตสาหกรรมเฟอร์นิเจอร์ อุตสาหกรรมเครื่องใช้ไฟฟ้า อุตสาหกรรมยานยนต์ เป็นต้น ซึ่งมูลค่าการจำหน่ายให้แก่ลูกค้ากลุ่มนี้คิดเป็นร้อยละ 50 ของรายได้รวมของบริษัท และบริษัทไม่มีการขายสินค้าให้แก่ลูกค้ารายใดรายหนึ่งเกินร้อยละ 13 ของรายได้รวมของบริษัท

บริษัทเน้นความสำคัญของคุณภาพของสินค้าและการบริการ รวมทั้งการจัดส่งสินค้าที่ตรงต่อเวลา โดยสินค้าเหล็กโครงสร้างรูปตัวซี และท่อเหล็ก ของบริษัทได้รับเครื่องหมายมาตรฐานอุตสาหกรรมจากกระทรวงอุตสาหกรรม พร้อมทั้งบริษัทใช้ระบบการบริหารงานคุณภาพในการผลิต ISO 9001 : 2008 มาใช้ในการบริหารงาน เพื่อเป็นการยืนยันต่อลูกค้าถึงการให้ความสำคัญในคุณภาพของสินค้าและบริการของบริษัททั้งในปี 2554 บริษัทเริ่มใช้ระบบการบริหารคุณภาพ TS 16949 และในปี 2555 คาดว่าจะได้รับการรับรองระบบ TS 16949 นอกจากนี้บริษัทยังได้เตรียมการก่อสร้างอาคารสำหรับการฝึกอบรมพนักงานที่โรงงานแห่งที่ 2 (พนัสนิคม) เพื่อเป็นการยกระดับมาตรฐานการผลิตและการบริหารการจัดการของบริษัทในอนาคตต่อไป

ผลการดำเนินงานในปีที่ผ่านมา บริษัทมีรายได้จากการขายและการบริการเท่ากับ 7,306.69 ล้านบาท โดยมีกำไรสุทธิเท่ากับ 163.43 ล้านบาท ณ วันที่ 31 ธันวาคม 2555 บริษัทมีสินทรัพย์รวม เท่ากับ 3,559.01 ล้านบาทหนี้สินรวมเท่ากับ 1,849.49 ล้านบาท และส่วนของผู้ถือหุ้น เท่ากับ 1,709.51 ล้านบาท และบริษัทมีทุนจดทะเบียน 549.97 ล้านบาท แบ่งออกเป็นหุ้นสามัญจำนวน 549.97 ล้านหุ้น มูลค่าที่ตราไว้หุ้นละ 1 บาท และมีทุนจดทะเบียนที่เรียกชำระแล้ว 479.93 ล้านบาท

ปัจจัยความเสี่ยง

1. ความเสี่ยงในการประกอบธุรกิจ

- ความเสี่ยงจากการผันผวนของราคาวัตถุดิบ

ในปี 2555 บริษัทมีรายได้จากการจำหน่ายเหล็กแผ่นรีดร้อนชนิดม้วน และเหล็กแปรรูปที่เป็นผลิตภัณฑ์จากเหล็กแผ่นรีดร้อนชนิดม้วน คิดเป็นร้อยละ 58.73 ของรายได้รวมของบริษัท ซึ่งผลิตภัณฑ์เหล็กที่จำหน่ายนั้น มูลค่าของวัตถุดิบคิดเป็นร้อยละ 95 ของต้นทุนขาย ซึ่งมีการเปลี่ยนแปลงของราคาตามภาวะตลาดโลก ตามอุปสงค์และอุปทานของผู้ผลิต และผู้ใช้เหล็กทั่วโลก และปัจจัยอื่นๆ ที่มีผลกระทบต่อราคา เช่น อัตราแลกเปลี่ยน อัตราภาษีนำเข้า ซึ่งรวมทั้งการกำหนดค่าธรรมเนียมพิเศษ (Surcharge) เป็นต้น ทำให้ต้นทุนของวัตถุดิบของบริษัทมีความผันผวนตามภาวะของราคาเหล็กในประเทศและทั่วโลกตลอดเวลา ซึ่งบริษัทอาจเกิดความเสี่ยงหากบริษัทไม่สามารถปรับราคาขายสินค้าตามต้นทุนที่เปลี่ยนแปลงได้

อย่างไรก็ตาม บริษัทมีการติดตามความเคลื่อนไหวของราคาวัตถุดิบอย่างใกล้ชิด เพื่อใช้เป็นแนวทางในการบริหารจัดการสั่งซื้อวัตถุดิบให้สอดคล้องกับปริมาณความต้องการของสินค้าจากลูกค้าของบริษัท รวมถึงการกำหนดราคาขายสินค้าของบริษัทนั้น บริษัทจะพิจารณาดัชนีราคาตลาดในขณะนั้น โดยหากราคาวัตถุดิบมีแนวโน้มปรับขึ้น บริษัทจะเพิ่มปริมาณการสั่งซื้อวัตถุดิบ และบริษัทจะใช้นโยบายต้นทุนบวกกำไร คือ การนำต้นทุนวัตถุดิบ รวมค่าใช้จ่ายต่าง ๆ ที่เกิดขึ้นรวมกับกำไร มากำหนดราคาขาย ทำให้บริษัทสามารถรักษาส່วนต่างของกำไรได้ เนื่องจากบริษัทจะทำการปรับราคาขายสินค้าเป็นระยะ ๆ ตามราคาวัตถุดิบที่มีการปรับราคา และหากราคาวัตถุดิบมีแนวโน้มปรับลง บริษัทลดปริมาณการสั่งซื้อวัตถุดิบ และจะเร่งการจำหน่ายวัตถุดิบและสินค้าสำเร็จรูปให้เร็วขึ้น เพื่อเป็นการระบายสินค้าคงเหลือให้เร็วที่สุด ซึ่งจากการติดตามความเคลื่อนไหวของราคาวัตถุดิบและนโยบายการกำหนดราคาขายดังกล่าว ทำให้การเปลี่ยนแปลงด้านราคาวัตถุดิบไม่ส่งผลกระทบต่อการดำเนินงานของบริษัทอย่างมีนัยสำคัญ

2.2 ความเสี่ยงด้านการบริหาร การจัดการ

- ความเสี่ยงจากการให้เครดิตลูกค้า

ณ วันที่ 31 ธันวาคม 2555 บริษัทมีลูกหนี้ค้าง 848.98 ล้านบาท คิดเป็นอัตราร้อยละ 11.62 ของรายได้รวมของบริษัท ในปี 2555 มีระยะเวลาในการเก็บหนี้เฉลี่ยที่ 47.29 วัน ลูกหนี้ที่มียอดค้างชำระโดยยังไม่ถึงกำหนดชำระจำนวน 670.78 ล้านบาท ค้างชำระไม่เกิน 90 วันจำนวน 162.76 ล้านบาท รวมเป็น 833.55 ล้านบาทคิดเป็นอัตราร้อยละ 98.18 ของยอดลูกหนี้สุทธิ บริษัทอาจเกิดความเสี่ยงจากการที่ลูกค้าไม่สามารถชำระค่าสินค้าตามเงื่อนไขที่ตกลงไว้ได้ หรือชำระเงินล่าช้ากว่าระยะเวลาที่ตกลงไว้ ซึ่งอาจทำให้บริษัทฯ ประสบปัญหาสภาพคล่อง หรือเกิดความสูญเสียทางการเงิน

อย่างไรก็ตามบริษัทฯ มีข้อปฏิบัติในการพิจารณาให้เครดิตแก่ลูกค้า กล่าวคือ พิจารณาจากประวัติลูกค้า การจ่ายชำระหนี้ และการจำกัดวงเงินการให้เครดิต อีกทั้งบริษัทยังมีกลุ่มฐานลูกค้าที่หลากหลายและมีจำนวนมาก ราย โดยบริษัทฯ มิได้ให้เครดิตและวงเงินกับลูกค้ารายใด หรือกลุ่มใดเป็นพิเศษทั้งสิ้น ทั้งนี้เพื่อเป็นการป้องกันความเสี่ยงใด ๆ ที่อาจเกิดขึ้น นอกจากนี้ยังตั้งบัญชีสำรองเผื่อหนี้สงสัยจะสูญไว้สำหรับลูกหนี้ที่ค้างชำระนานและในปีที่ผ่านมา บริษัทไม่มีการการตั้งค่าเผื่อหนี้สูญเพิ่มเองจากไม่

มีลูกหนี้รายได้ค้างชำระเป็นระยะเวลานานๆเพิ่มเติม แต่มีการรับชำระจากลูกหนี้ที่ค้างชำระเป็นเวลานานกลับมาได้จำนวน 5.9 ล้านบาท

- **ความเสี่ยงจากอัตราดอกเบี้ย**

ณ วันที่ 31 ธันวาคม 2555 บริษัทมีหนี้สินระยะสั้นค้างชำระทั้งสิ้น 1,844.47 ล้านบาท และเป็นหนี้ที่เกิดจากการกู้ยืมจากสถาบันการเงินเป็นจำนวน 1,440.62 ล้านบาท ซึ่งส่วนใหญ่เป็นเงินกู้ระยะสั้นในรูปแบบของตั๋วสัญญาใช้เงิน มีอัตราดอกเบี้ยตั้งแต่ร้อยละ 1.70 ถึงร้อยละ 4.35 ต่อปี และมีกำหนดชำระ ระหว่าง 1-3 เดือน เพื่อใช้เป็นเงินทุนหมุนเวียนสำหรับการสั่งซื้อสินค้าจากโรงงานผู้ผลิตเหล็ก และหากอัตราดอกเบี้ยในประเทศมีปรับเพิ่มขึ้น จะทำให้ต้นทุนค่าใช้จ่ายด้านดอกเบี้ยของบริษัทสูงขึ้น อาจส่งผลกระทบต่อผลการดำเนินงานของบริษัทได้

อย่างไรก็ตาม จากการที่บริษัทมีสินค้าที่หลากหลายสามารถตอบสนองตามความต้องการของลูกค้าได้อย่างทันที ทำให้บริษัทสามารถเพิ่มยอดขายได้ถึงร้อยละ 11.19 เมื่อเทียบกับปีที่ผ่านมา ทำให้บริษัทมีความสามารถในการชำระดอกเบี้ยจ่ายได้ โดยในปี 2555 บริษัทมีต้นทุนทางการเงิน(ดอกเบี้ย)อยู่ที่ 68.62 ล้านบาท คิดเป็นร้อยละ 0.94 ของรายได้จากการขายและบริการ มีอัตราส่วนความสามารถในการชำระดอกเบี้ย 3.38 โดยกลุ่มบริษัทเชื่อว่าหากเกิดความผันผวนของอัตราดอกเบี้ยในตลาดในอนาคตจะไม่ส่งผลกระทบต่อความเป็นสาระสำคัญ ต่อผลการดำเนินงานและกระแสเงินสดของกิจการ

- **ความเสี่ยงจากอัตราแลกเปลี่ยน**

ในปี 2555 บริษัทมีมูลค่าการสั่งซื้อสินค้าจากต่างประเทศคิดมูลค่าประมาณร้อยละ 73.98 ของมูลค่าที่สั่งซื้อทั้งหมด โดยเป็นการสั่งซื้อในเงินสกุลดอลลาร์สหรัฐ จึงทำให้บริษัทมีความเสี่ยงจากการผันผวนของอัตราแลกเปลี่ยน ที่ผ่านมามีบริษัทได้ใช้ตราสารอนุพันธ์เพื่อลดความไม่แน่นอนของกระแสเงินสดในอนาคตที่เกิดจากการเปลี่ยนแปลงของอัตราแลกเปลี่ยนเงินตราต่างประเทศ โดยใช้กลยุทธ์ในการป้องกันความเสี่ยงคือ การทำสัญญาซื้อขายอัตราแลกเปลี่ยนไว้ล่วงหน้าตามความเหมาะสม ณ วันที่ 31 ธันวาคม 2555 มีสัญญาคงค้าง จำนวน 31,021,523 เหรียญดอลลาร์สหรัฐ

ในอนาคต บริษัทคาดว่าจะยังคงต้องสั่งซื้อสินค้าจากต่างประเทศต่อไป ดังนั้น บริษัทจะยังคงรักษานโยบายลดผลกระทบจากความเสี่ยงในอัตราแลกเปลี่ยนโดยวิธีดังกล่าวต่อไปตามความเหมาะสมของสภาพการณ์ในขณะนั้น ๆ

ลักษณะการประกอบธุรกิจ

ประวัติความเป็นมา

บริษัท เอเชีย เมทิล จำกัด (มหาชน) (“บริษัท”) ก่อตั้งเมื่อวันที่ 9 มีนาคม 2536 ด้วยทุนจดทะเบียนและเรียกชำระแล้วเริ่มแรก จำนวน 30 ล้านบาท โดยมีวัตถุประสงค์การจัดตั้งเพื่อประกอบธุรกิจเป็นศูนย์บริการเหล็ก คือ การนำเหล็กม้วนขนาดใหญ่มาตัดเป็นแผ่นหรือม้วนตามขนาดที่ลูกค้าต้องการ รวมทั้งผลิตและจำหน่ายเหล็กรูปพรรณที่ใช้ในอุตสาหกรรมต่างๆ ได้แก่ ท่อเหล็ก และเหล็กรูปตัวซี

การเปลี่ยนแปลงและพัฒนากิจการที่สำคัญของบริษัท

- ปี 2536 บริษัทประกอบกิจการศูนย์จำหน่ายเหล็กในลักษณะซื้อมาและขายไป
- ปี 2547 บริษัทได้แปรสภาพเป็นบริษัทมหาชนจำกัด และเพิ่มทุนจดทะเบียนจาก 150 ล้านบาทเป็น 200 ล้านบาท และเปลี่ยนแปลงมูลค่าที่ตราไว้ (PAR) จากราคาหุ้นละ 100 บาท เป็นราคาหุ้นละ 1 บาท โดยกำหนดให้มีการเสนอขายหุ้นเพิ่มทุนที่ออกใหม่แก่ประชาชน จำนวน 50 ล้านหุ้น
- ปี 2548 บริษัทได้เพิ่มทุนจดทะเบียนจาก 200 ล้านบาท เป็น 400 ล้านบาท เพื่อเสนอขายแก่ผู้ถือหุ้นเดิมในราคา 1 บาท เพื่อรองรับความเจริญเติบโตของบริษัท
- ปี 2550 บริษัทได้เพิ่มทุนจดทะเบียนจาก 400 ล้านบาท เป็น 550 ล้านบาท เพื่อเสนอขายแก่ประชาชนทั่วไปและผู้ถือหุ้นเดิม และเพื่อรองรับการแปลงสภาพของใบสำคัญแสดงสิทธิ
- ปี 2551 บริษัทขยายกลุ่มลูกค้าและผลิตภัณฑ์เพิ่มขึ้น เช่น ในกลุ่มอุตสาหกรรมยานยนต์ และกลุ่มเครื่องใช้ไฟฟ้า
- ปี 2553 บริษัทได้ปรับปรุงมาตรฐานการผลิตเพิ่มขึ้น โดยเป็นศูนย์บริการเหล็กที่สามารถรองรับการผลิตเหล็กในกลุ่มอุตสาหกรรมยานยนต์ และกลุ่มอุตสาหกรรมเครื่องใช้ไฟฟ้า
บริษัทได้รับรางวัล BEST VENDOR AWARD จากบริษัท ไทยซัมซุง อิเลคโทรนิค จำกัด
- ปี 2554 บริษัทได้เปิดดำเนินการเป็นศูนย์บริการเหล็กที่สามารถรองรับการผลิตเหล็กในกลุ่มอุตสาหกรรมยานยนต์ และกลุ่มอุตสาหกรรมเครื่องใช้ไฟฟ้า ณ โรงงานแห่งที่ 2 (พนสนนิคม) และสามารถเพิ่มกลุ่มลูกค้าในอุตสาหกรรมยานยนต์และเครื่องใช้ไฟฟ้าเพิ่มขึ้น
- ปี 2555 บริษัทได้รับการรับรองระบบการบริหารงานมาตรฐาน TS 16949 เพื่อรองรับกลุ่มลูกค้าอุตสาหกรรมยานยนต์

ภาพรวมการประกอบธุรกิจของกลุ่มบริษัท

โครงสร้างกลุ่มบริษัท เอเชีย เมทิล จำกัด (มหาชน) ณ วันที่ 31 ธันวาคม 2555

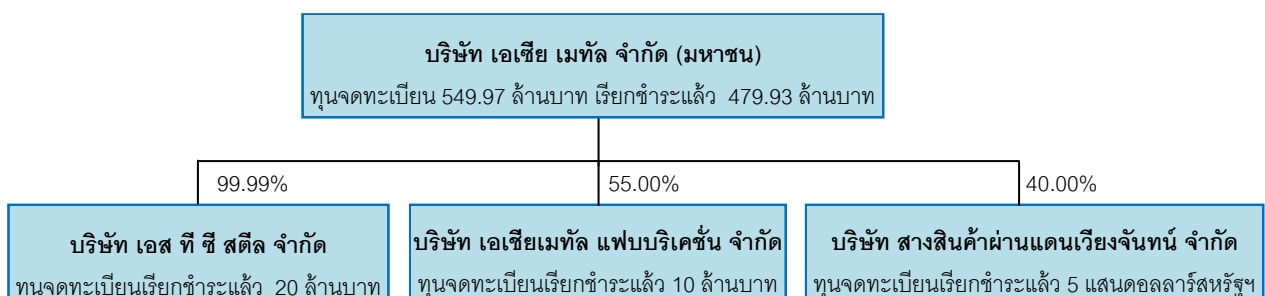

บริษัท เอเซีย เมทัล จำกัด (มหาชน)

ประกอบธุรกิจเป็นศูนย์บริการเหล็กครบวงจร ได้แก่ การจำหน่ายเหล็กม้วน (Coil) ทั้งชนิดรีดร้อน (Hot-Rolled) และชนิดรีดเย็น (Cold-Rolled) เหล็กเคลือบสังกะสี (GI) เหล็กเคลือบอลูซิงค์ (GL) เหล็กเคลือบสี และเป็นผู้แปรรูปผลิตภัณฑ์เหล็ก ได้แก่ เหล็กแผ่น (Sheet) เหล็กม้วนสลิต (Slitting Coil) ท่อเหล็กที่มีเส้นผ่าศูนย์กลาง 1 นิ้ว (25 มิลลิเมตร) ถึง 4 นิ้ว (100 มิลลิเมตร) เหล็กโครงสร้างรูปตัวซี รวมทั้งบริการจัดส่งสินค้าให้แก่ลูกค้า โดยมีกำลังผลิตติดตั้ง จำนวน 294,000 ตันต่อปี ซึ่งแบ่งกำลังผลิตเป็น เหล็กแผ่น 105,000 ตันต่อปี เหล็กม้วนสลิต 54,000 ตันต่อปี ท่อเหล็ก 69,000 ตันต่อปี และเหล็กรูปตัวซี 66,000 ตันต่อปี

บริษัท เอส ที ซี สตีล จำกัด

ประกอบธุรกิจผลิตและจำหน่ายท่อเหล็กทั้งชนิดกลมและชนิดเหลี่ยม ที่มีเส้นผ่าศูนย์กลาง 0.5 นิ้ว (12 มิลลิเมตร) ถึง 1 นิ้ว (25 มิลลิเมตร) โดยมีกำลังผลิตติดตั้งท่อเหล็กทุกชนิดรวม 6,000 ตันต่อปี

บริษัท เอเซียเมทัล แพปบริเคชั่น จำกัด

ประกอบธุรกิจให้บริการออกแบบผลิตโครงสร้างเหล็ก และรับเหมาก่อสร้าง โดยทีมงานบริษัท เอเซียเมทัล แพปบริเคชั่น จำกัด สร้างผลงานที่มีคุณภาพได้มาตรฐาน

บริษัท สางสินค้าผ่านแดนเวียงจันทน์ จำกัด

ประกอบธุรกิจให้บริการคลังสินค้า

โครงสร้างรายได้ของบริษัท

โครงสร้างรายได้ของบริษัท เอเซีย เมทัล จำกัด (มหาชน) และบริษัทย่อย ดังนี้

มูลค่าการจำหน่าย	2553		2554		2555	
	ล้านบาท	สัดส่วน	ล้านบาท	สัดส่วน	ล้านบาท	สัดส่วน
● ศูนย์บริการเหล็ก						
1. บริการจัดหาผลิตภัณฑ์เหล็ก	2,495.67	49.64	2,977.50	45.31	3,042.28	41.62
2. บริการรับตัดเหล็ก	0	0	0	0	0	0
รวมรายได้ศูนย์บริการเหล็ก	2,495.67	49.64	2,977.50	45.31	3,042.28	41.62
● การแปรรูปผลิตภัณฑ์เหล็ก						
1. เหล็กแผ่น	889.65	17.70	1,070.76	16.29	1,364.98	18.67
2. เหล็กม้วนสลิต	337.79	6.72	432.12	6.58	408.46	5.59
3. ท่อเหล็ก	701.19	13.95	1,362.22	20.73	1,752.23	23.97
4. เหล็กโครงสร้างรูปตัวซี	591.29	11.76	686.67	10.45	732.95	10.03
รวมรายได้การแปรรูป	2,519.92	50.12	3,551.77	54.05	4,258.62	58.26
● อื่น ๆ*	11.74	0.24	42.23	0.64	5.79	0.08
รวมมูลค่าการจำหน่ายทั้งหมด	5,027.33	100.00	6,571.50	100.00	7,309.69	100.00

หมายเหตุ : * รายได้อื่น ๆ ได้แก่ การจำหน่ายเศษเหล็กที่เกิดจากกระบวนการผลิต

เป้าหมายในการดำเนินธุรกิจของบริษัท

บริษัทกำหนดเป้าหมายที่จะเป็นผู้ผลิตท่อเหล็กที่มีคุณภาพ เนื่องจากบริษัทเล็งเห็นถึงความสำคัญของอุตสาหกรรมท่อเหล็กซึ่งมีการเติบโตในอัตราที่สูงมากในปัจจุบันและอนาคต จากการเติบโตของอุตสาหกรรมก่อสร้าง อุตสาหกรรมเฟอร์นิเจอร์ อุตสาหกรรมยานยนต์ และอุตสาหกรรมเครื่องใช้ไฟฟ้า

นอกจากการเป็นผู้ผลิตท่อเหล็กที่มีคุณภาพแล้ว บริษัทยังมุ่งเน้นที่จะเป็นศูนย์บริการเหล็กครบวงจร กล่าวคือ การที่บริษัทสามารถให้บริการผลิตเหล็กรูปพรรณต่างๆ ได้ตามขนาดที่ลูกค้ากำหนด ได้แก่ เหล็กแผ่น เหล็กม้วน ทำให้ลูกค้าได้รับความสะดวกในการซื้อสินค้าจากการที่ลูกค้าสามารถกำหนดให้บริษัทผลิตสินค้าตามขนาดที่ต้องการใช้ โดยมีการปรับปรุงพัฒนามาตรฐานของบริษัทอยู่ตลอดเวลา ทั้งในด้านความรู้ความสามารถของบุคลากรและเครื่องจักรที่ใช้ในการผลิต

รวมถึงบริษัทยังมีนโยบายพัฒนาคุณภาพ ความน่าเชื่อถือในผลิตภัณฑ์ การบริการของบริษัท รวมทั้งคำนึงถึงสภาวะแวดล้อมทั้งภายในและภายนอกของบริษัท โดยการนำระบบการบริหารงานคุณภาพในการผลิต ISO 9001:2000 เข้ามาใช้ในการบริหารงาน ซึ่งปัจจุบันมีการปรับมาตรฐานไปสู่ TS 16949 เพื่อขยายกลุ่มลูกค้าไปยังอุตสาหกรรมยานยนต์ และสร้างความมั่นใจให้แก่ลูกค้าว่า สินค้าที่ซื้อไปจากบริษัทเป็นสินค้าที่ได้มาตรฐานและบริษัทมีการพัฒนาคุณภาพและเพิ่มศักยภาพให้กับพนักงานของบริษัทอย่างต่อเนื่อง

การประกอบธุรกิจแต่ละสายผลิตภัณฑ์

ลักษณะผลิตภัณฑ์และบริการ

บริษัทแบ่งลักษณะผลิตภัณฑ์และบริการของบริษัทและบริษัทย่อยออกเป็น 2 ประเภท ดังนี้

1) การจัดหาผลิตภัณฑ์เหล็ก

บริษัทให้บริการจัดหาผลิตภัณฑ์เหล็กในลักษณะศูนย์บริการเหล็ก ทั้งเหล็กแผ่นรีดร้อนชนิดม้วนและเหล็กแผ่นรีดเย็นชนิดม้วน เหล็กเคลือบสังกะสี เหล็กเคลือบสี ทั้งในประเทศและต่างประเทศ เพื่อจำหน่ายให้แก่ ผู้ค้าส่งเหล็ก และลูกค้าที่เป็นโรงงานอุตสาหกรรมเหล็กต่างๆ ซึ่งลูกค้าจะนำไปใช้ในการแปรรูปเป็นชิ้นงานเหล็กต่างๆ ต่อไป รวมถึงการให้บริการรับตัดเหล็กตามขนาดต่างๆ ที่ลูกค้าต้องการ

ส่วนการซื้อสินค้าจากต่างประเทศในปี 2555 มีการนำเข้าสินค้าจากประเทศเกาหลี จีน และเวียดนามซึ่งเป็นผลิตภัณฑ์เหล็กรีดร้อน เหล็กรีดเย็น เหล็กเคลือบ และเหล็กเคลือบสีเพื่อจำหน่ายให้กับกลุ่มลูกค้าในอุตสาหกรรมเครื่องใช้ไฟฟ้า, อุตสาหกรรมก่อสร้าง และอุตสาหกรรมยานยนต์ประมาณร้อยละ 58.75 ของยอดการซื้อทั้งหมดของบริษัท

2) การแปรรูปผลิตภัณฑ์เหล็ก

2.1 เหล็กม้วนสลิต (Slitting Coil)

บริษัทให้บริการตัดเหล็กเป็นเหล็กม้วนสลิต ซึ่งเป็นการนำเหล็กม้วน (Coil) มาตัดเป็นแถบเล็กตามความกว้างที่ลูกค้ากำหนดและม้วนกลับเพื่อจำหน่าย โดยบริษัทมีเครื่องจักรสำหรับการตัดเหล็กเป็นเหล็กม้วนสลิต (Slitting Coil) โดยบริษัทมีกำลังการผลิตติดตั้งเท่ากับ 195,000 ตันต่อปีโดยแบ่งเป็นการผลิตเพื่อเป็นวัตถุดิบสำหรับรองรับ การผลิตเป็นท่อเหล็กและผลิตภัณฑ์โครงสร้างรูปตัวซี จำนวน 141,000 ตันต่อปี และการผลิตเพื่อขายจำนวน 54,000 ตันต่อปี ซึ่งในปี 2555 บริษัทใช้กำลังการผลิตเท่ากับร้อยละ 58.75 ของกำลังการผลิตติดตั้ง

2.2 การผลิตเหล็กแผ่น (Cutting Sheet)

บริษัทให้บริการตัดเหล็กแผ่น ซึ่งเป็นการนำเหล็กม้วน นำมาตัดเป็นเหล็กแผ่นตามความกว้างและความยาวที่ลูกค้ากำหนด บริษัทสามารถตัดเหล็กตามความกว้างได้ตั้งแต่ 600 ถึง 1,500 มิลลิเมตร และตามความยาวตั้งแต่ 300 ถึง 6,100 มิลลิเมตร โดยบริษัทมีเครื่องจักรสำหรับการตัดเหล็กแผ่น (Cutting Sheet) ซึ่งบริษัทมีกำลังการผลิตติดตั้งเท่ากับ 105,000 ตันต่อปี ซึ่งในปี 2554 บริษัทใช้กำลังการผลิตเท่ากับร้อยละ 50.39 ของกำลังการผลิตติดตั้ง

2.3 ผลิตภัณฑ์ท่อเหล็ก (Steel Pipe)

บริษัทผลิตและจำหน่ายท่อเหล็กสำหรับใช้ในอุตสาหกรรมต่างๆ ปัจจุบัน บริษัทมีเครื่องจักรสำหรับการผลิตท่อเหล็กซึ่งสามารถผลิตท่อเหล็กได้ตั้งแต่เส้นผ่าศูนย์กลาง 12 มิลลิเมตรถึง 100 มิลลิเมตร โดยวิธีการนำเหล็กแผ่นรีดร้อนชนิดม้วนที่ตัดตามความกว้างที่กำหนดมาทำการขึ้นรูปและเชื่อมเหล็กแผ่นด้วยคลื่นความถี่สูงซึ่งเป็นเครื่องจักรที่ทันสมัยและมีประสิทธิภาพในการผลิต ทำให้ท่อเหล็กของบริษัทมีคุณภาพและเป็นที่ยอมรับของลูกค้า โดยบริษัทมีกำลังการผลิตติดตั้ง เท่ากับ 75,000 ตันต่อปี ซึ่งในปี 2555 บริษัทใช้กำลังการผลิตเท่ากับร้อยละ 92.32 ของกำลังการผลิตติดตั้ง ท่อ

เหล็กของบริษัทที่ผลิตมีรูปแบบทั้งทรงกลม สีเหลี่ยมจัตุรัส และสีเหลี่ยมผืนผ้า ซึ่งบริษัทสามารถผลิตได้ตามความกว้างและความยาวที่ลูกค้ากำหนด

2.4 ผลิตภัณฑ์เหล็กโครงสร้างรูปตัวซี

บริษัทผลิตและจำหน่ายเหล็กโครงสร้างรูปตัวซี โดยการนำเหล็กม้วนผลิต (Slitting Coil) ที่ตัดตามขนาดมาขึ้นรูปในลักษณะรูปตัวซี ซึ่งจะนำไปใช้ในอุตสาหกรรมก่อสร้างเพื่อใช้เป็นโครงสร้างหลังคา บริษัทมีเครื่องจักรสำหรับการผลิตเหล็กโครงสร้างรูปตัวซี จำนวน 6 เครื่อง โดยมีกำลังการผลิตติดตั้ง เท่ากับ 66,000 ตันต่อปี ซึ่งในปี 2554 บริษัทใช้กำลังการผลิตเท่ากับร้อยละ 46.25 ของกำลังการผลิตติดตั้ง

ในปี 2555 บริษัทจัดจำหน่ายสินค้าให้แก่ลูกค้าภายในประเทศ ร้อยละ 99.39 ของรายได้จากการจำหน่ายและบริการ และจำหน่ายสินค้าให้แก่ลูกค้าในต่างประเทศ ซึ่งเป็นผู้ประกอบการในอุตสาหกรรมต่าง ๆ ร้อยละ 0.61 ของรายได้จากการจำหน่ายและบริการ

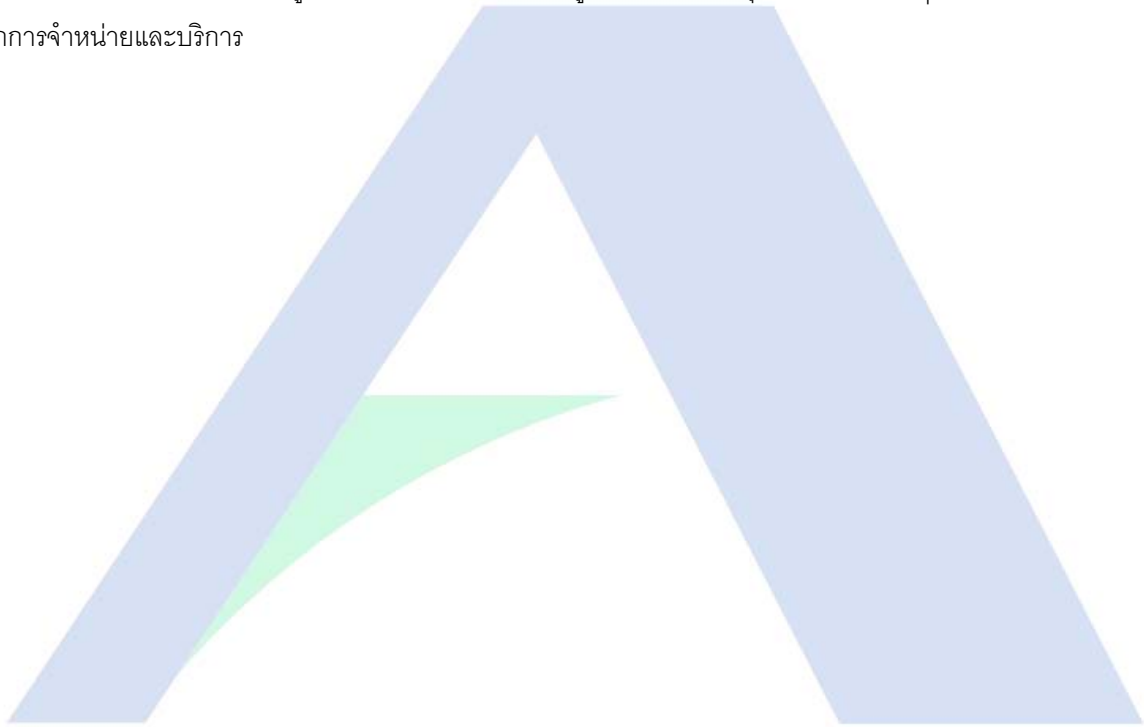

ทรัพย์สินที่ใช้ในการประกอบธุรกิจ

ทรัพย์สินถาวรหลักที่ใช้ในการประกอบธุรกิจ

ณ วันที่ 31 ธันวาคม 2555 บริษัทมีทรัพย์สินถาวรหลักที่ใช้ในการประกอบธุรกิจ ดังนี้

หน่วย : ล้านบาท

ประเภท/ลักษณะทรัพย์สิน	ลักษณะกรรมสิทธิ์	มูลค่าตามบัญชี	ภาวะผูกพัน
1. ที่ดิน -เนื้อที่ 16 ไร่ 3 งาน 5 ตารางวา ที่ตั้ง : เลขที่ 55, 55/1 หมู่ 2 ซอยวัดสนามแดง ถนนศรีนครินทร์ ตำบลบางแก้ว อำเภอบางพลี จังหวัดสมุทรปราการ -เนื้อที่ 100 ไร่ 85 ตารางวา* ที่ตั้ง เลขที่ 90/1 หมู่ที่ 10 ตำบลสระสีเหลือง อำเภอพนัสนิคม จังหวัดชลบุรี -เนื้อที่ 80 ไร่ 28 ตารางวา** ที่ตั้ง เลขที่ 90/1 หมู่ที่ 10 ตำบลสระสีเหลือง อำเภอพนัสนิคม จังหวัดชลบุรี -เนื้อที่ 17 ไร่ 34 ตารางวา ที่ตั้ง เลขที่ 90/1 หมู่ที่ 10 ตำบลสระสีเหลือง อำเภอพนัสนิคม จังหวัดชลบุรี -เนื้อที่ 3 ไร่ 82 ตารางวา ที่ตั้ง : เลขที่ 6/10 หมู่ 1 ซอยวัดสนามแดง ถนนศรีนครินทร์ ตำบลบางแก้ว อำเภอบางพลี จังหวัดสมุทรปราการ	บริษัทเป็นเจ้าของ บริษัทเป็นเจ้าของ บริษัทเป็นเจ้าของ บริษัทเป็นเจ้าของ เป็นของบริษัท STC	112.71 44.59 2.11 6.18 21.23	(1).จดจำนองวงเงิน 400 ล้านบาท (2).จดจำนองวงเงิน 600 ล้านบาท (3).จดจำนองวงเงิน 250 ล้านบาท
2. อาคารโรงงาน 3 แห่ง -อาคารโรงงานของบริษัท ที่ตั้ง : เลขที่ 55, 55/1 หมู่ 2 ซอยวัดสนามแดง ถนนศรีนครินทร์ ตำบลบางแก้ว อำเภอบางพลี จังหวัดสมุทรปราการ -อาคารโรงงานชลบุรีของบริษัท* ที่ตั้ง เลขที่ 90/1 หมู่ที่ 10 ตำบลสระสีเหลือง อำเภอพนัสนิคม จังหวัดชลบุรี -อาคารโรงงานของบริษัทย่อย ที่ตั้ง : เลขที่ 6/10 หมู่ 1 ซอยวัดสนามแดง ถนนศรีนครินทร์ ตำบลบางแก้ว อำเภอบางพลี จังหวัดสมุทรปราการ	บริษัทเป็นเจ้าของ บริษัทเป็นเจ้าของ เป็นของบริษัท STC	94.33 230.54 20.59	(1).จดจำนองวงเงิน 400 ล้านบาท (2).จดจำนองวงเงิน 600 ล้านบาท (3).จดจำนองวงเงิน 250 ล้านบาท
3. เครื่องจักรและอุปกรณ์	บริษัทเป็นเจ้าของ	90.20	(4).จดจำนองวงเงิน 320 ล้านบาท
4. เครื่องจักร	บริษัทเป็นเจ้าของ	345	ไม่มี
5. เครื่องจักร	เป็นของบริษัท STC	3.18	ไม่มี
6. ยานพาหนะ	บริษัทเป็นเจ้าของ	11.74	ไม่มี
7. เครื่องตกแต่งและเครื่องใช้สำนักงาน	บริษัทเป็นเจ้าของ	4.33	ไม่มี
8. เครื่องตกแต่งและเครื่องใช้สำนักงาน	เป็นของบริษัท STC	3.14	ไม่มี
รวม		1,052.66	

นโยบายการลงทุนและการบริหารงานในบริษัทย่อยและบริษัทร่วม

นโยบายการลงทุนของบริษัท คือ บริษัทจะพิจารณาลงทุนในธุรกิจที่เกี่ยวเนื่องและเอื้อประโยชน์ต่อการทำธุรกิจของบริษัทหรือเป็นธุรกิจซึ่งอยู่ในอุตสาหกรรมที่มีแนวโน้มเจริญเติบโตและจะคำนึงถึงอัตราผลตอบแทนที่ได้รับจากการลงทุนเป็นสำคัญ และบริษัทจะควบคุมดูแลโดยจะส่งกรรมการเข้าไปเป็นตัวแทนตามสัดส่วนการถือหุ้น และหากเป็นบริษัทร่วม บริษัทจะไม่เข้าไปควบคุมดูแลมากนักเพียง แต่จะส่งตัวแทนจากบริษัทเข้าไปเป็นกรรมการในบริษัทนั้น ๆ ทั้งนี้จำนวนตัวแทนจากบริษัทที่เข้าไปเป็นกรรมการจะขึ้นอยู่กับสัดส่วนการถือหุ้นของบริษัท



ผู้ถือหุ้นรายใหญ่ของบริษัท

รายชื่อผู้ถือหุ้นรายใหญ่ ณ วันปิดสมุดทะเบียนครั้งล่าสุด วันที่ 25 มีนาคม 2556 (มูลค่าที่ตราไว้หุ้นละ 1 บาท)

ลำดับที่	ชื่อ / สกุล	จำนวนหุ้น	% ของจำนวนหุ้นทั้งหมด
1	กลุ่มนายชูศักดิ์ ยงวงศ์ไพบูลย์		
	นายชูศักดิ์ ยงวงศ์ไพบูลย์	76,700,000	15.98
	นางเพ็ญจันทร์ ยงวงศ์ไพบูลย์	40,000,000	8.33
	นายพรเทพ โยธินอุปไมย	20,976,900	4.37
	นางสาวพีรดา ยงวงศ์ไพบูลย์	30,842,500	8.33
	รวมกลุ่มนายชูศักดิ์ ยงวงศ์ไพบูลย์	164,135,800	35.11
2	คุณหญิงปัทมา ลีสวัสดิตระกูล	69,000,000	14.38
3	กลุ่มนายวีระชัย สุธีรัชย์		
	นายวีระชัย สุธีรัชย์	46,432,400	9.67
	นายวินท์ สุธีรัชย์	40,000,000	8.33
	นายกรีช สุธีรัชย์	15,484,800	3.23
	รวมกลุ่มนายวีระชัย สุธีรัชย์	85,800,000	21.24
4	นายชนาธิป ไตรวุฒิ	20,000,000	4.17
5	นางสาวอรรพรรณ พงศ์รัญลักษณ์	9,705,000	2.02
6	นายพิชิต ฉัตรสกุลวงศ์	5,839,000	1.22
8	นายสมศักดิ์ ลีจงเพิ่มพูน	4,725,000	0.98
8	บริษัท ไทยเอ็นวีดีอาร์ จำกัด	3,621,412	0.75
9	นางวรวพร ธีรัชย์ศุภกิจ	3,142,900	0.65
10	นายเลิศศักดิ์ พรนพรัตน์	3,000,000	0.63
11	นายนำชัย ลอยฤทธิวุฒิไกร	2,982,500	0.62
	รวม	392,452,412	81.77

นโยบายประวัติการจ่ายเงินปันผลในรอบ 3 ปีที่ผ่านมา

บริษัทมีนโยบายการจ่ายเงินปันผลให้แก่ผู้ถือหุ้น ในอัตราไม่น้อยกว่าร้อยละ 50 ของกำไรสุทธิหลังหักภาษี เว้นแต่ในกรณีที่บริษัทมีโครงการจะลงทุนในโครงการอื่น สำหรับบริษัทที่ย่อยก็มีนโยบายจ่ายเงินปันผลเหมือนกับบริษัท กล่าวคือ จะจ่ายเงินปันผลให้แก่บริษัทในอัตราไม่น้อยกว่าร้อยละ 50 ของกำไรสุทธิหลังหักภาษี เว้นแต่ในกรณีที่บริษัทย่อยนั้นมีโครงการจะลงทุนในโครงการอื่น

ในปี 2553 บริษัทมีกำไรสุทธิ 80.90 ล้านบาท บริษัทได้จ่ายเงินปันผลสำหรับผลการดำเนินงานปี 2553 ให้แก่ผู้ถือหุ้นที่มีชื่อปรากฏอยู่ในทะเบียนหุ้นของบริษัท ณ วันที่ 27 เมษายน 2554 ในอัตราหุ้นละ 0.07 บาท รวมเป็นเงิน 33.59 ล้านบาทคิดเป็นร้อยละ 41.52 ของกำไรสุทธิ ไม่เป็นไปตามนโยบายเนื่องจากการขยายงานโรงงานแห่งที่สองยังไม่แล้วเสร็จ โดยบริษัทจ่ายปันผลในวันที่ 9 พฤษภาคม 2554

ในปี 2554 บริษัทมีกำไรสุทธิ 111.19 ล้านบาท บริษัทได้จ่ายเงินปันผลสำหรับผลการดำเนินงานปี 2554 ให้แก่ผู้ถือหุ้นที่มีชื่อปรากฏอยู่ในทะเบียนหุ้นของบริษัท ณ วันที่ 30 เมษายน 2555 ในอัตราหุ้นละ 0.08 บาท รวมเป็นเงิน 38.39 ล้านบาทคิดเป็นร้อยละ 34.80 ของกำไรสุทธิ ไม่เป็นไปตามนโยบาย เนื่องจากการขยายงานโรงงานแห่งที่สองยังไม่แล้วเสร็จ โดยบริษัทจ่ายปันผลในวันที่ 8 พฤษภาคม 2555

ในปี 2555 บริษัทมีกำไรสุทธิ 163.91 ล้านบาท คณะกรรมการมีความเห็นเสนอให้ที่ประชุมผู้ถือหุ้นอนุมัติการจ่ายปันผล ในอัตราหุ้นละ 0.18 บาท รวมเป็นเงิน 86.38 ล้านบาทคิดเป็นร้อยละ 52.69 ของกำไรสุทธิ เป็นไปตามนโยบายการจ่ายปันผลของบริษัท โดยทั้งนี้เมื่อได้รับการอนุมัติจากที่ประชุมสามัญผู้ถือหุ้นประจำปี 2556 แล้ว บริษัทจะจ่ายปันผลในวันที่ 17 พฤษภาคม 2556



โครงสร้างการจัดการ

โครงสร้างการจัดการ

คณะกรรมการของบริษัทประกอบด้วย คณะกรรมการบริษัทและคณะกรรมการตรวจสอบ โดยคณะกรรมการและผู้บริหารของบริษัทประกอบด้วยผู้ทรงคุณวุฒิที่มีคุณสมบัติครบตามมาตรา 68 แห่งพระราชบัญญัติบริษัทมหาชน จำกัด พ.ศ. 2535 และไม่มีลักษณะต้องห้ามตามประกาศคณะกรรมการกำกับหลักทรัพย์และตลาดหลักทรัพย์ ว่าด้วยเรื่องการขออนุญาตและการอนุญาตให้เสนอขายหุ้นที่ออกใหม่ และข้อกำหนดเกี่ยวกับผู้บริหารของบริษัทที่ออกหลักทรัพย์ คณะกรรมการบริษัทมีรายชื่อดังต่อไปนี้

คณะกรรมการบริษัท (Committee)

รายชื่อคณะกรรมการบริษัท ณ วันที่ 31 ธันวาคม 2555 ประกอบด้วย

ชื่อ-สกุล	ตำแหน่ง
1. นายวีระชัย สุธีรัชย์	ประธานกรรมการ
2. นายชูศักดิ์ ยงวงศ์ไพบูลย์	กรรมการ
3. นายธนกร ฤทธิบัณฑิต	กรรมการ
4. นางสาวเพ็ญจันทร์ โยธินอุปไมย	กรรมการ
5. นางสาวธรรตี เพียรสัมพันธ์	กรรมการ
6. นายชนาธิป ไตรวุฒิ	กรรมการ
7. พลตำรวจเอกจุมพล มั่นหมาย	ประธานกรรมการตรวจสอบ/ กรรมการอิสระ
8. นางไทศิกา ไพโรสงบ	กรรมการตรวจสอบ/ กรรมการอิสระ
9. เรือตรีหญิงสุรี บุรณธนิต	กรรมการตรวจสอบ/ กรรมการอิสระ

โดยมีนางสาวประกายมาศ คำนวน เป็นเลขานุการบริษัท(รักษาการ)

กรรมการผู้มีอำนาจลงนาม

กรรมการผู้มีอำนาจลงนามผูกพันบริษัท ประกอบด้วย

1. นายชูศักดิ์ ยงวงศ์ไพบูลย์
2. นางสาวเพ็ญจันทร์ โยธินอุปไมย
3. นายธนกร ฤทธิบัณฑิต

กรรมการสองในสามคนลงลายมือชื่อร่วมกันและประทับตราสำคัญของบริษัท

ขอบเขต อำนาจหน้าที่ของคณะกรรมการบริษัท

คณะกรรมการบริษัทมีหน้าที่ และความรับผิดชอบต่อผู้ถือหุ้นเกี่ยวกับการดำเนินธุรกิจของบริษัท การกำกับการดูแลให้การบริหารจัดการเป็นไปตามเป้าหมายและนโยบายที่กำหนดไว้ อันก่อให้เกิดประโยชน์สูงสุดแก่ผู้ถือหุ้นและผู้มีส่วนได้เสียทุกฝ่าย โดยให้อยู่ในกรอบของการมีจริยธรรมที่ดี

คณะกรรมการบริษัทที่มีหน้าที่ปฏิบัติ และรับผิดชอบในการจัดการบริษัท ให้ เป็นไปตามกฎหมาย วัตถุประสงค์ และข้อบังคับ ตลอดจนมติของที่ประชุมผู้ถือหุ้นที่ชอบด้วยกฎหมาย ด้วยความซื่อสัตย์สุจริตและระมัดระวัง รักษาผลประโยชน์ของบริษัท เว้นแต่ในเรื่องที่ต้องได้รับอนุมัติจากที่ประชุมผู้ถือหุ้นก่อนดำเนินการ เช่น เรื่องที่กฎหมาย กำหนดให้ต้องได้รับมติที่ประชุมผู้ถือหุ้น การทำรายการเกี่ยวโยงกัน และการซื้อหรือขายสินทรัพย์ที่สำคัญตามกฎหมายเกณฑ์ ของตลาดหลักทรัพย์แห่งประเทศไทย หรือตามที่หน่วยงานราชการอื่นๆ กำหนด เป็นต้น ทั้งนี้ คณะกรรมการบริษัทอาจ มอบหมาย ให้กรรมการคนหนึ่ง หรือบุคคลอื่นไปปฏิบัติกรอย่างหนึ่งอย่างใดแทนคณะกรรมการบริษัทก็ได้ พิจารณา และ อนุมัติกิจการอื่นๆ ที่สำคัญ อันเกี่ยวกับบริษัทหรือที่เห็นสมควรจะดำเนินกิจการนั้นๆ เพื่อให้เกิดประโยชน์แก่บริษัท

เว้นแต่เรื่องดังต่อไปนี้ จะกระทำได้อีกเมื่อได้รับอนุมัติจากที่ประชุมผู้ถือหุ้นก่อน ทั้งนี้กำหนดให้รายการที่ กรรมการหรือบุคคลที่อาจมีความขัดแย้ง มีส่วนได้เสีย หรืออาจมีความขัดแย้งทางผลประโยชน์ใดกับบริษัทหรือบริษัท ย่อย ให้กรรมการซึ่งมีส่วนได้เสียในเรื่องนั้น ไม่มีสิทธิออกเสียงลงคะแนนในเรื่องนั้น

- เรื่องที่กฎหมายกำหนดให้ต้องได้มติที่ประชุมผู้ถือหุ้น
- การทำรายการที่กรรมการมีส่วนได้เสียและอยู่ในข่ายที่กฎหมาย หรือข้อกำหนดของตลาดหลักทรัพย์ระบุให้ ต้องได้รับอนุมัติจากที่ประชุมผู้ถือหุ้น
- นอกจากนั้นในกรณีดังต่อไปนี้จะต้องได้รับความเห็นชอบจากที่ประชุมคณะกรรมการและที่ประชุมผู้ถือหุ้น ด้วยคะแนนเสียงไม่น้อยกว่า 3 ใน 4 ของจำนวนเสียงทั้งหมดของผู้ถือหุ้นที่เข้าประชุมและมีสิทธิออกเสียง ลงคะแนน
 - การขายหรือโอนกิจการของบริษัททั้งหมดหรือบางส่วนที่สำคัญ
 - การซื้อหรือรับโอนกิจการของบริษัทอื่น หรือบริษัทเอกชนมาเป็นของบริษัท
 - การทำ แก้วไข หรือเลิกสัญญา เกี่ยวกับการให้เข้ากิจการของบริษัททั้งหมดหรือบางส่วนที่สำคัญ การ มอบหมายให้บุคคลอื่นเข้าจัดการธุรกิจของบริษัทหรือการรวมกิจการกับบุคคลอื่นโดยมีวัตถุประสงค์จะแบ่ง กำไรขาดทุนกัน
 - การแก้ไขหนังสือบริคณห์สนธิหรือข้อบังคับของบริษัท
 - การเพิ่มทุน การลดทุน การออกหุ้นกู้ การควบหรือเลิกบริษัท
 - เรื่องอื่นใดตามที่กฎหมายกำหนด

โดยปัจจุบันคณะกรรมการบริษัทมีขอบเขต หน้าที่ และความรับผิดชอบ สรุปได้ดังนี้

- จัดให้มีการประชุมผู้ถือหุ้นเป็นการประชุมสามัญประจำปี ภายใน 4 เดือนนับแต่วันสิ้นสุดรอบระยะเวลาบัญชี ของบริษัท
- จัดให้มีการประชุมคณะกรรมการบริษัทอย่างน้อย 3 เดือนต่อครั้ง
- จัดให้มีการทำบัญชีและงบกำไรขาดทุนของบริษัท ณ วันสิ้นสุดรอบระยะเวลาบัญชีของบริษัท ซึ่งผู้สอบบัญชี ตรวจสอบแล้ว และนำเสนอต่อที่ประชุมผู้ถือหุ้นเพื่อพิจารณาและอนุมัติ
- คณะกรรมการบริษัทอาจมอบอำนาจให้กรรมการคนหนึ่งหรือหลายคน หรือบุคคลอื่นไปปฏิบัติกรอย่างหนึ่ง อย่างไม่แทนคณะกรรมการบริษัทได้ โดยอยู่ภายใต้การควบคุมของคณะกรรมการบริษัท หรืออาจมอบอำนาจ เพื่อให้บุคคลดังกล่าวมีอำนาจตามที่คณะกรรมการบริษัทเห็นสมควรและภายในระยะเวลาที่คณะกรรมการ บริษัทเห็นสมควร ซึ่งคณะกรรมการบริษัทอาจยกเลิกเพิกถอนเปลี่ยนแปลงหรือแก้ไขบุคคลที่ได้รับมอบ อำนาจหรืออำนาจนั้นๆ ได้เมื่อเห็นสมควร ทั้งนี้ คณะกรรมการบริษัทอาจมอบอำนาจให้คณะกรรมการบริหาร

มีอำนาจหน้าที่ในการปฏิบัติงานต่างๆ โดยมีรายละเอียดการมอบอำนาจตามขอบเขตอำนาจหน้าที่ของคณะกรรมการบริหาร ซึ่งการมอบอำนาจนั้นต้องไม่มีลักษณะเป็นการมอบอำนาจที่ทำให้คณะกรรมการบริหารสามารถพิจารณาและอนุมัติรายการที่ตนหรือบุคคลที่อาจมีส่วนได้เสียหรือมีความขัดแย้งทางผลประโยชน์อื่นใดที่ทำกับบริษัท หรือบริษัทย่อย ยกเว้นเป็นการอนุมัติรายการที่เป็นไปตามนโยบายและหลักเกณฑ์ที่คณะกรรมการบริษัทพิจารณาและอนุมัติไว้แล้ว

- กำหนดเป้าหมาย แนวทาง นโยบาย แผนงานและงบประมาณของบริษัท ควบคุมกำกับดูแลการบริหารและการจัดการของคณะกรรมการบริหาร ให้เป็นไปตามนโยบายที่ได้รับมอบหมาย เว้นแต่ในเรื่องดังต่อไปนี้ ที่คณะกรรมการบริษัทต้องได้รับมติอนุมัติจากที่ประชุมผู้ถือหุ้นก่อนการดำเนินการ อันได้แก่ เรื่องที่กฎหมายกำหนดให้ต้องได้รับมติอนุมัติจากที่ประชุมผู้ถือหุ้น
- พิจารณาโครงสร้างการบริหารงาน แต่งตั้งคณะกรรมการบริหาร กรรมการผู้อำนวยการ และคณะกรรมการอื่นตามความเหมาะสม
- ติดตามผลการดำเนินงานให้เป็นไปตามแผนงานและงบประมาณอย่างต่อเนื่อง
- กรรมการจะต้องไม่ประกอบกิจการอันมีสภาพอย่างเดียวกัน และเป็นการแข่งขันกับกิจการของบริษัท หรือเข้าเป็นหุ้นส่วนในห้างหุ้นส่วนสามัญ หรือเป็นหุ้นส่วนไม่จำกัดความรับผิดในห้างหุ้นส่วนจำกัด หรือเป็นกรรมการของบริษัทเอกชน หรือบริษัทอื่นที่ประกอบกิจการอันมีสภาพอย่างเดียวกัน และเป็นการแข่งขันกับกิจการของบริษัท ไม่ว่าจะทำเพื่อประโยชน์ส่วนตนหรือเพื่อประโยชน์ผู้อื่น เว้นแต่จะได้แจ้งให้ที่ประชุมผู้ถือหุ้นทราบก่อนที่จะมีมติแต่งตั้ง
- กรรมการต้องแจ้งให้บริษัท ทราบโดยไม่ชักช้า หากมีส่วนได้เสียไม่ว่าโดยตรงหรือโดยอ้อมในสัญญาที่บริษัททำขึ้น หรือมีการเปลี่ยนแปลงจำนวนการถือหุ้นหรือหุ้นกู้ในบริษัท หรือบริษัทในเครือ

คณะกรรมการตรวจสอบและธรรมาภิบาล (Audit Committee)

รายชื่อคณะกรรมการตรวจสอบ ณ วันที่ 31 ธันวาคม 2555 ประกอบด้วย

ชื่อ-สกุล	ตำแหน่ง
1. พลตำรวจเอกจุมพล มั่นหมาย	ประธานกรรมการตรวจสอบ/ กรรมการอิสระ
2. นางไทศิกา ไพรสงบ	กรรมการตรวจสอบ/ กรรมการอิสระ
3. เรือตรีหญิงสุรี บุรณอนันต์	กรรมการตรวจสอบ/ กรรมการอิสระ

อำนาจหน้าที่ของคณะกรรมการตรวจสอบ

คณะกรรมการตรวจสอบมีขอบเขต อำนาจ หน้าที่ และความรับผิดชอบตามที่ได้รับมอบหมายจากคณะกรรมการบริษัท รวมทั้งการรายงานต่อคณะกรรมการบริษัท สรุปได้ดังนี้

1. สอบทานรายงานทางการเงินอย่างถูกต้องและเปิดเผยอย่างเพียงพอ โดยการประสานงานกับผู้สอบบัญชีภายนอกและผู้บริหารที่รับผิดชอบจัดทำรายงานทางการเงินทั้งรายไตรมาสและประจำปี คณะกรรมการตรวจสอบอาจเสนอแนะให้ผู้สอบบัญชีสอบทานหรือตรวจสอบรายการใด ๆ ที่เห็นว่าจำเป็นและเป็นเรื่องสำคัญในระหว่างการตรวจสอบบัญชีของบริษัทก็ได้

2. สอบทานระบบการควบคุมภายในและการตรวจสอบภายในที่มีความเหมาะสมและมีประสิทธิผล โดยสอบทานร่วมกับผู้สอบบัญชีภายนอกและผู้ตรวจสอบภายใน ตลอดจนพิจารณาถึงความเป็นอิสระของหน่วยงานตรวจสอบภายใน
3. สอบทานการปฏิบัติงานของบริษัทให้เป็นไปตามกฎหมายว่าด้วยหลักทรัพย์และตลาดหลักทรัพย์ ข้อกำหนดของตลาดหลักทรัพย์ หรือกฎหมายที่เกี่ยวข้องกับธุรกิจหลักทรัพย์
4. พิจารณาคัดเลือกและเสนอแต่งตั้งผู้สอบบัญชีของบริษัท รวมถึงพิจารณาเสนอค่าตอบแทนของผู้สอบบัญชี โดยคำนึงถึงความน่าเชื่อถือ ความเพียงพอของทรัพยากร และปริมาณงานตรวจสอบของสำนักงานตรวจสอบบัญชีนั้น รวมถึงประสบการณ์ของบุคลากรที่ได้รับมอบหมายให้ทำการตรวจสอบบัญชีของบริษัท รวมถึงพิจารณาความเป็นอิสระของผู้สอบบัญชี และมีการประชุมร่วมกับผู้สอบบัญชีอย่างน้อยปีละ 1 ครั้ง โดยไม่มีฝ่ายจัดการเข้าร่วม
5. พิจารณาการเปิดเผยข้อมูลของบริษัทในกรณีที่เกิดรายการเกี่ยวโยงหรือรายการที่อาจมีความขัดแย้งทางผลประโยชน์ให้มีความถูกต้องและครบถ้วน
6. ปฏิบัติการอื่นใดตามที่คณะกรรมการบริษัทมอบหมายและคณะกรรมการตรวจสอบเห็นชอบด้วย เช่น ทบทวนนโยบายการบริหารทางการเงินและการบริหารความเสี่ยง ทบทวนการปฏิบัติตามจรรยาบรรณทางธุรกิจของผู้บริหาร ทบทวนร่วมกับผู้บริหารของบริษัทในรายงานสำคัญ ๆ ที่ต้องเสนอต่อสาธารณชนตามที่กฎหมายกำหนด ได้แก่ บทรายงานและการวิเคราะห์ของฝ่ายบริหาร เป็นต้น
7. จัดทำรายงานกิจกรรมของคณะกรรมการตรวจสอบ โดยเปิดเผยไว้ในรายงานประจำปีของบริษัท ซึ่งรายงานดังกล่าวลงนามโดยประธานกรรมการตรวจสอบ รายงานดังกล่าวควรประกอบด้วยข้อมูลดังต่อไปนี้
 - ความเห็นเกี่ยวกับกระบวนการจัดทำและการเปิดเผยข้อมูลในรายงานทางการเงินของบริษัทถึงความถูกต้อง ครบถ้วน เป็นที่เชื่อถือได้
 - ความเห็นเกี่ยวกับความเพียงพอของระบบการควบคุมภายในของบริษัท
 - เหตุผลที่เชื่อว่าผู้สอบบัญชีของบริษัทเหมาะสมที่จะได้รับการแต่งตั้งต่อไปอีกวาระหนึ่ง
 - ความเห็นเกี่ยวกับการปฏิบัติตามกฎหมายว่าด้วยหลักทรัพย์และตลาดหลักทรัพย์ ข้อกำหนดของตลาดหลักทรัพย์ หรือกฎหมายที่เกี่ยวข้องกับธุรกิจของบริษัท
 - ความเห็นหรือข้อสังเกตโดยรวมที่คณะกรรมการตรวจสอบได้รับจากการปฏิบัติหน้าที่
 - รายการที่อาจมีความขัดแย้งทางผลประโยชน์
 - รายงานอื่นใดที่เห็นว่าผู้ถือหุ้นและผู้ลงทุนทั่วไปควรทราบ ภายใต้ขอบเขตหน้าที่และความรับผิดชอบที่ได้รับมอบหมายจากคณะกรรมการบริษัท
8. รายงานการดำเนินงานของคณะกรรมการตรวจสอบให้คณะกรรมการบริษัททราบเป็นประจำอย่างน้อยไตรมาส ละ 1 ครั้ง
9. ปฏิบัติการอื่นใดตามที่คณะกรรมการของบริษัท มอบหมายด้วยความเห็นชอบจากคณะกรรมการตรวจสอบ นอกจากนี้ คณะกรรมการบริษัทได้มีการกำหนดวาระการดำรงตำแหน่งของคณะกรรมการตรวจสอบของบริษัทดังต่อไปนี้
 - ประธานกรรมการตรวจสอบ 3 ปี
 - กรรมการตรวจสอบ 3 ปี

ทั้งนี้ เมื่อครบวาระการดำรงตำแหน่งแล้ว ประธานกรรมการตรวจสอบและกรรมการตรวจสอบที่พ้นจากตำแหน่งตามวาระอาจได้รับการแต่งตั้งให้กลับเข้าดำรงตำแหน่งได้อีก

คณะกรรมการบริหาร (Executive Board of Director)

รายชื่อคณะกรรมการบริหาร ณ วันที่ 31 ธันวาคม 2555 ประกอบด้วย

ชื่อ-สกุล	ตำแหน่ง
1. นายชูศักดิ์ ยงวงศ์ไพบูลย์	ประธานกรรมการบริหาร
2. นางสาวเพ็ญจันทร์ โยธินอุปไมย	กรรมการบริหาร
3. นายธนกร ฤทธิบัณฑิต	กรรมการบริหาร

ขอบเขต อำนาจ หน้าที่ของคณะกรรมการบริหาร

คณะกรรมการบริหารมีขอบเขต หน้าที่และความรับผิดชอบการบริหารงานในเรื่องเกี่ยวกับการดำเนินงานตามปกติและงานบริหารของบริษัท กำหนดนโยบาย แผนธุรกิจ งบประมาณ โครงสร้างการบริหารงาน และอำนาจการบริหารต่างๆ ของบริษัท หลักเกณฑ์ในการดำเนินธุรกิจให้สอดคล้องกับสภาพเศรษฐกิจ เพื่อเสนอให้ที่ประชุมคณะกรรมการบริษัทพิจารณาอนุมัติและ/หรือให้ความเห็นชอบ รวมถึงการตรวจสอบและติดตามผลการดำเนินงานของบริษัท ตามนโยบายที่กำหนด โดยปัจจุบันคณะกรรมการบริหาร มีขอบเขต หน้าที่ และความรับผิดชอบ สรุปได้ดังนี้

- กำหนดนโยบาย กลยุทธ์ โครงสร้างทางการเงิน และอำนาจการบริหารต่างๆ เพื่อให้สอดคล้องและสนับสนุนต่อสถานะเศรษฐกิจ
- พิจารณาให้ความเห็นต่อแผนการดำเนินธุรกิจและการจัดสรรงบประมาณประจำปีตามที่กรรมการผู้จัดการเสนอมา เพื่อนำเสนอต่อคณะกรรมการบริษัท
- กำกับดูแลและติดตามผลการดำเนินงานของบริษัทให้เป็นไปอย่างมีประสิทธิภาพและเหมาะสมกับภาวะของธุรกิจเพื่อประโยชน์ต่อการบริหารกิจการและการดำเนินธุรกิจของบริษัทให้เป็นไปตามวัตถุประสงค์และข้อบังคับของบริษัท
- ดำเนินการอื่นๆ ตามที่คณะกรรมการบริษัทมอบหมาย
- มีอำนาจในการพิจารณาตัดสินใจดำเนินการกับธนาคารในธุรกิจปกติของบริษัท เช่น การกู้ยืมเงิน รวมถึงการให้หลักประกันต่างๆ กับธนาคาร เป็นต้น
- มีอำนาจในการอนุมัติค่าใช้จ่ายเพื่อธุรกรรมตามปกติของบริษัท เช่น ค่าใช้จ่ายดำเนินงาน และค่าใช้จ่ายในการขายและบริหาร โดยมีวงเงินการอนุมัติรายการดังกล่าวต่อครั้งไม่เกินกว่ารายการละ 50 ล้านบาท หรือตามวงเงินที่คณะกรรมการกำหนด
- จัดสรรเงินบำเหน็จรางวัลซึ่งได้รับอนุมัติจากคณะกรรมการบริษัทแล้ว แก่พนักงานหรือลูกจ้างของบริษัท หรือบุคคลใดๆ ที่กระทำการกิจการให้บริษัท

ทั้งนี้คณะกรรมการบริหารอาจมอบอำนาจหน้าที่ให้พนักงานระดับบริหารของบริษัทมีอำนาจกระทำการในเรื่องใดเรื่องหนึ่งหรือหลายเรื่องตามที่คณะกรรมการบริหารเห็นสมควรได้ การมอบอำนาจดังกล่าวข้างต้น คณะกรรมการ

บริหารจะต้องปฏิบัติตามข้อกำหนดและระเบียบวาระต่าง ๆ ที่ได้รับอนุมัติจากคณะกรรมการบริษัทในแต่ละครั้ง และต้องไม่อนุมัติรายการใด ๆ ที่ตนเองหรือบุคคลที่อาจมีความขัดแย้งทางผลประโยชน์ มีส่วนได้เสีย หรืออาจมีความขัดแย้งทางผลประโยชน์ในลักษณะอื่นใดกับบริษัทและบริษัทย่อย และจะต้องนำเสนอรายการดังกล่าวต่อคณะกรรมการบริษัท เพื่อให้คณะกรรมการบริษัทพิจารณา

นอกจากนี้ คณะกรรมการบริษัทได้มีการกำหนดวาระการดำรงตำแหน่งของคณะกรรมการบริหารของบริษัท ดังต่อไปนี้

- ประธานกรรมการบริหาร 3 ปี
- กรรมการบริหาร 3 ปี

คณะกรรมการสรรหาและกำหนดค่าตอบแทนกรรมการและผู้บริหาร

รายชื่อคณะกรรมการสรรหาและกำหนดค่าตอบแทนกรรมการและผู้บริหาร ณ วันที่ 31 ธันวาคม 2555

ประกอบด้วย

ชื่อ-สกุล		ตำแหน่ง
1. นางสาวเพ็ญจันทร์	โยธินอุปไมย	ประธานคณะกรรมการสรรหาและค่าตอบแทนฯ
2. นางไทศิกา	ไพโรสงบ	กรรมการ
3. นายธนกร	ฤทธิบัณฑิต	กรรมการ

โดยมี นางสาวประกายมาศ คำนวน เป็นเลขานุการคณะกรรมการสรรหาและกำหนดค่าตอบแทนฯ

ขอบเขต อำนาจ หน้าที่ของคณะกรรมการสรรหาและกำหนดค่าตอบแทนกรรมการและผู้บริหาร

คณะกรรมการสรรหาและกำหนดค่าตอบแทนฯ มีขอบเขต หน้าที่สรุปได้ดังนี้

1. กำหนดนโยบาย และหลักเกณฑ์ เพื่อเสนอคณะกรรมการบริษัท ในเรื่องดังนี้
 - วิธีการในการสรรหากรรมการ และกรรมการผู้จัดการ
 - วิธีการจ่ายค่าตอบแทนและผลประโยชน์อื่นที่จ่ายให้แก่คณะกรรมการบริษัท คณะกรรมการชุดย่อย และกรรมการผู้จัดการ
2. คัดเลือกและเสนอชื่อบุคคลที่มีคุณสมบัติเหมาะสม เพื่อเสนอต่อคณะกรรมการบริษัท พิจารณาดังนี้
 - กรรมการ
 - กรรมการในคณะกรรมการชุดย่อยต่างๆที่ได้รับมอบอำนาจ หน้าที่ และความรับผิดชอบโดยตรงจากคณะกรรมการบริษัทฯ
 - กรรมการผู้จัดการและรองกรรมการผู้จัดการ สำหรับตำแหน่งรองกรรมการผู้จัดการ มอบหมายให้กรรมการผู้จัดการพิจารณาเบื้องต้นเพื่อเสนอคณะกรรมการสรรหา ให้ความเห็นชอบและเสนอคณะกรรมการบริษัท พิจารณา
3. ดูแลให้คณะกรรมการบริษัท มีขนาดองค์ประกอบที่เหมาะสมกับองค์กร รวมทั้งการปรับเปลี่ยนให้สอดคล้องกับสภาพแวดล้อมที่เปลี่ยนแปลงไป

4. ดูแลให้กรรมการและกรรมการผู้จัดการ ได้รับคำตอบแทนที่เหมาะสมกับหน้าที่และความรับผิดชอบที่ได้รับมอบหมาย
5. กำหนดแนวทาง นำเสนอ และให้ความเห็นชอบผลการประเมินการปฏิบัติงานของกรรมการผู้อำนวยการเพื่อพิจารณาปรับค่าตอบแทนและการจ่ายเงินรางวัลประจำปี
6. ติดตามการทำแผนสืบทอดตำแหน่งงาน ของตำแหน่ง กรรมการผู้อำนวยการและรองกรรมการผู้อำนวยการเสนอคณะกรรมการบริษัท พิจารณาย่างน้อยปีละ 1 ครั้ง
7. รายงานผลการปฏิบัติงานต่อคณะกรรมการบริษัทอย่างน้อยปีละ 1 ครั้ง
8. ดำเนินการอื่น ๆ ตามที่คณะกรรมการบริษัทมอบหมาย

คณะกรรมการบริหารความเสี่ยง

รายชื่อคณะกรรมการบริหารความเสี่ยง ณ วันที่ 31 ธันวาคม 2555 ประกอบด้วยคณะกรรมการบริษัทและผู้บริหารดังนี้

ชื่อ-สกุล		ตำแหน่ง
1. นายชูศักดิ์	ยงวงศ์ไพบูลย์	ประธานคณะกรรมการบริหารความเสี่ยง
2. นางไทศิกา	ไพโรสงบ	กรรมการ
3. นายชนาธิป	ไตรวุฒิ	กรรมการ
4. นายชิตชนก	ไทมะวงศ์	กรรมการ
5. นายประวิทย์	ฐิติภัทรयरรง	กรรมการ

โดยมี นางสาวประกายมาศ คำนวน เป็นเลขานุการคณะกรรมการบริหารความเสี่ยง

ขอบเขต อำนาจ หน้าที่ของคณะกรรมการบริหารความเสี่ยง

คณะกรรมการบริหารความเสี่ยง มีขอบเขต หน้าที่สรุปได้ดังนี้

1. กำกับดูแลให้หน่วยงานต่างๆ กำหนดแผนและดำเนินงานตามแผนการจัดการความเสี่ยง
2. ให้คำปรึกษา และอนุมัติหลักการสำหรับการวางแผนบริหารความเสี่ยงขององค์กร และวางมาตรการในการควบคุมที่เหมาะสม
3. รับผิดชอบในการประเมินความเสี่ยง จัดทำและกำกับดูแลการดำเนินการตามแผนการจัดการความเสี่ยงในระดับองค์กร
4. เสนอเรื่องแก่คณะกรรมการบริหาร และคณะกรรมการบริษัท ให้มีการกำหนดทิศทาง วางกลยุทธ์บริหารความเสี่ยง กำหนดกรอบความเสี่ยงที่ยอมรับได้ เพื่อการพิจารณาทบทวน หรือ อนุมัติ
5. จัดให้มีการประชุมทบทวนผลการดำเนินงานการบริหารความเสี่ยง พร้อมทั้งรายงานผลแก่คณะกรรมการบริหารหรือคณะกรรมการบริษัท

ผู้บริหาร

รายชื่อผู้บริหารของบริษัท ณ วันที่ 31 ธันวาคม 2555 ประกอบด้วย

ชื่อ-สกุล		ตำแหน่ง
1.	นายชูศักดิ์ ยงวงศ์ไพบูลย์	กรรมการผู้จัดการ
2.	นางสาวเพ็ญจันทร์ โยธินอุปไมย	รองกรรมการผู้จัดการ
3.	นายธนกร ฤทธิบัณฑิต	ผู้อำนวยการ ฝ่ายบัญชีและการเงิน
4.	นายชิตชนก ไข่มะวงศ์	ผู้อำนวยการ ฝ่ายการตลาด
5.	นายประวิทย์ จิตภักตร์รยรง	กรรมการผู้จัดการ(โครงการศูนย์บริการเหล็ก)

ขอบเขต อำนาจหน้าที่ของกรรมการผู้จัดการ

ขอบเขต หน้าที่ และความรับผิดชอบของ กรรมการผู้จัดการ ในการบริหารงานในเรื่องเกี่ยวกับการดำเนินงานตามปกติธุระและงานบริหารของบริษัท สรุปได้ดังนี้

1. ให้มีอำนาจตัดสินใจในเรื่องการดำเนินงานที่สำคัญของบริษัท โดยกำหนดขอบเขต ประเภท หรือขนาดของภารกิจ วัตถุประสงค์ แนวทางและนโยบายของบริษัทภายในขอบอำนาจที่ได้รับมอบหมาย รวมถึงการกำกับดูแลการดำเนินงานโดยรวม ผลผลิต ความสัมพันธ์กับลูกค้า และต้องรับผิดชอบต่อคณะกรรมการ
2. พิจารณาเรื่องการจัดซื้อจัดจ้าง โดยการจัดซื้อวัตถุดิบในการผลิตครั้งละจำนวนไม่เกิน 10,000 ตัน หากเกินจากจำนวนที่สามารถอนุมัติให้นำเสนอเพื่อขออนุมัติต่อที่ประชุมคณะกรรมการบริหารต่อไป ตลอดจนเรื่องการลงทุนขยายงาน รวมถึงการซื้อขายสินทรัพย์ถาวรของบริษัท เพื่อเสนอต่อคณะกรรมการบริษัท
3. มีอำนาจกระทำการและแสดงตนเป็นตัวแทนของกิจการต่อบุคคลภายนอกในกิจการที่เกี่ยวข้องและเป็นประโยชน์ต่อกิจการ
4. พิจารณาเรื่องการระดมทุนของบริษัทเพื่อนำเสนอต่อคณะกรรมการบริษัท
5. อนุมัติการแต่งตั้งที่ปรึกษาด้านต่าง ๆ ที่จำเป็นต่อการดำเนินงานของกิจการ
6. ดำเนินกิจการที่เกี่ยวข้องกับการบริหารงานโดยทั่วไปของกิจการ
7. พิจารณาอนุมัติแผนการปฏิบัติของแต่ละฝ่ายงานของบริษัท และพิจารณาอนุมัติคำขอจากฝ่ายงานต่าง ๆ ของบริษัทที่เกินอำนาจสั่งการของฝ่ายงานนั้น

ทั้งนี้ การมอบอำนาจดังกล่าวข้างต้น กรรมการผู้จัดการจะต้องปฏิบัติตามข้อกำหนดและระเบียบวาระต่าง ๆ ที่ได้รับอนุมัติจากคณะกรรมการบริษัทในแต่ละครั้ง และต้องไม่อนุมัติรายการใด ๆ ที่ตนเองหรือบุคคลที่อาจมีความขัดแย้งทางผลประโยชน์ มีส่วนได้เสีย หรืออาจมีความขัดแย้งทางผลประโยชน์ในลักษณะอื่นใดกับบริษัทและบริษัทย่อย และจะต้องเปิดเผยรายการดังกล่าวต่อคณะกรรมการบริษัทเพื่อให้คณะกรรมการบริษัทพิจารณา การอื่นใดนอกเหนือจากที่กล่าวมาข้างต้น กรรมการผู้จัดการไม่สามารถกระทำได้ เว้นแต่จะได้รับมอบหมายจากที่ประชุมคณะกรรมการบริษัทเป็นคราว ๆ ไป

ค่าตอบแทนกรรมการที่เป็นตัวเงิน ในปี 2555

ในการประชุมสามัญผู้ถือหุ้นประจำปี 2555 เมื่อวันที่ 30 เมษายน 2555 ที่ผ่านมา ที่ประชุมผู้ถือหุ้นมีมติอนุมัติเงินค่าตอบแทน ของคณะกรรมการบริษัทในวงเงิน 4,000,000.- บาท ซึ่งเป็นอัตราเดียวกันกับปี 2554 โดยบริษัทฯ ได้จ่ายค่าตอบแทนคณะกรรมการของบริษัทที่มีผู้บริหาร 5 ท่านคือ

ชื่อ-นามสกุล	ค่าเบี้ยประชุม (บาท) 2554	ค่าเบี้ยประชุม (บาท) 2555
1. พลตำรวจเอก จุมพล มั่นหมาย	360,000	440,000
2. นายวีระชัย สุธีรัชย์	360,000	440,000
3. เว็ทตรีหญิงสุวิ บุญธนินิต	120,000	160,000
4. นางไพศิกา ไพโรสงบ	120,000	160,000
5. นายชนาธิป ไตรวุฒิ	72,000	104,000

คณะกรรมการของบริษัทอีก 4 ท่านไม่มีการจ่ายค่าตอบแทนในฐานะกรรมการ เนื่องจากกรรมการทั้ง 4 ท่านเป็นผู้บริหาร ดังนั้นจึงได้รับค่าตอบแทนในฐานะผู้บริหาร รายละเอียดดังนี้

หน่วย : พันบาท

รายละเอียด	ปี 2554	ปี 2555
	เงินเดือนและโบนัส	เงินเดือนและโบนัส
กรรมการบริษัท – ที่เป็นผู้บริหาร (4 คน)	9,446.75	9,863.00
ผู้บริหาร (2 คน)	3,513.15	3,687.14
รวม	12,959.90	13,550.14

ค่าตอบแทนอื่นสำหรับกรรมการและผู้บริหาร

- ไม่มี -

บุคลากร

จำนวนพนักงานทั้งหมดของบริษัท และบริษัทย่อย ณ วันที่ 31 ธันวาคม 2554 และ 2555 มีจำนวนทั้งสิ้น 401 คน และ 477 คน (ไม่รวมผู้บริหาร) ประกอบด้วยพนักงานตามสายงานดังนี้

ฝ่าย	จำนวนพนักงานประจำ(คน)2554	จำนวนพนักงานประจำ(คน)2555
1. ฝ่ายสำนักงาน	137	137
2. ฝ่ายโรงงาน	264	340
รวม	401	477

ทั้งนี้ในระยะเวลา 3 ปีที่ผ่านมา บริษัทไม่มีข้อพิพาทด้านแรงงานใดๆ

ค่าตอบแทนพนักงาน

ค่าตอบแทนรวมของพนักงานที่ไม่ใช่ผู้บริหารของบริษัท และบริษัทย่อย (รวมเข้าออกระหว่างปี) ในปี 2554 และ 2555 เป็นจำนวน 81.90 ล้านบาท และ 100.52 ล้านบาทตามลำดับ โดยเป็นค่าตอบแทนในรูปเงินเดือน โบนัส ค่าแรง ค่าล่วงเวลา ค่าครองชีพ และเงินสมทบกองทุนสำรองเลี้ยงชีพ

นโยบายการพัฒนาบุคลากร

บริษัทมีนโยบายในการพัฒนาพนักงาน โดยมีการจัดอบรมภายใน และการส่งอบรมภายนอกอย่างสม่ำเสมอ เพื่อเพิ่มศักยภาพให้กับพนักงานของบริษัทให้มีความรู้ความสามารถเพิ่มขึ้นในทุกๆด้าน อีกทั้งยังมีระบบการถ่ายทอดงานแบบพี่เลี้ยงให้กับพนักงานที่เพิ่งเข้าทำงานใหม่โดยให้พนักงานรุ่นเก่าเป็นพี่เลี้ยงให้พนักงานรุ่นใหม่ในการเรียนรู้งาน ซึ่งจะช่วยให้พนักงานของบริษัทสามารถปฏิบัติหน้าที่ของตนได้อย่างเหมาะสมและมีประสิทธิภาพ อีกทั้งสามารถพัฒนาองค์กรให้มีศักยภาพในการแข่งขันทั้งในระดับประเทศและภูมิภาค รวมทั้งมีนโยบายในการให้ผลตอบแทนกับพนักงานในอัตราที่เหมาะสมเพื่อจูงใจและรักษาให้พนักงานทำงานกับบริษัทในระยะยาว รวมทั้งมีการจัดโครงการให้ผลตอบแทนแก่พนักงานที่แนะนำเพื่อนพนักงานที่ยังไม่เคยทำงานกับบริษัทมาก่อนเพื่อสร้างแรงจูงใจในการแนะนำและชักชวนเพื่อน ญาติพี่น้อง มาปฏิบัติงานให้บริษัท

รายงานการปฏิบัติตามหลักการกำกับดูแลกิจการที่ดี

คณะกรรมการบริษัท เอเชีย เมทัล จำกัด (มหาชน) (“บริษัท”) ได้ให้ความสำคัญในการกำกับดูแลกิจการที่ดีของบริษัท โดยยึดถือแนวทางดังกล่าวเป็นหลักในการประกอบธุรกิจและการวางนโยบายต่างๆ เพื่อให้การปฏิบัติหน้าที่เป็นไปด้วยความรับผิดชอบ ะมัดระวัง และซื่อสัตย์สุจริต อันจะส่งผลให้กิจการสามารถเจริญก้าวหน้าไปอย่างมีประสิทธิภาพ โปร่งใส อันจะทำให้เกิดความเชื่อมั่นในกลุ่มผู้ถือหุ้น ผู้ลงทุนและผู้ที่เกี่ยวข้องทุกฝ่าย ซึ่งในปัจจุบันบริษัทได้มีการปฏิบัติตามหลักการดังกล่าวใน 5 หมวดดังต่อไปนี้

หมวดที่ 1 สิทธิของผู้ถือหุ้น

1.1 การแต่งตั้งคณะกรรมการ

ตามข้อบังคับของบริษัท ได้กำหนดไว้ว่า ในการแต่งตั้งคณะกรรมการบริษัท ให้ที่ประชุมผู้ถือหุ้นเลือกตั้งกรรมการตามหลักเกณฑ์และวิธีการดังต่อไปนี้

- (1) ผู้ถือหุ้นคนหนึ่งมีคะแนนเสียงเท่ากับหนึ่งหุ้นต่อหนึ่งเสียงตามจำนวนหุ้นที่ตนถือ
 - (2) ผู้ถือหุ้นแต่ละคนจะต้องใช้คะแนนเสียงที่มีอยู่ทั้งหมดตาม (1) เลือกตั้งบุคคลคนเดียวหรือหลายคนเป็นกรรมการได้ แต่จะแบ่งคะแนนเสียงให้แก่ผู้ใดมากน้อยเพียงใดไม่ได้
 - (3) บุคคลซึ่งได้รับคะแนนสูงสุดตามลำดับลงมาเป็นผู้ได้รับการเลือกตั้งเป็นกรรมการเท่าจำนวนกรรมการที่จะพึงมีหรือจะพึงเลือกตั้งในครั้งนั้น ในกรณีที่บุคคลซึ่งได้รับการเลือกตั้งในลำดับถัดลงมามีคะแนนเสียงเท่ากันเกินจำนวนกรรมการที่จะพึงมี หรือจะพึงเลือกตั้งในครั้งนั้น ให้ผู้เป็นประธานเป็นผู้ออกเสียงชี้ขาด
- นอกจากนี้ในการประชุมสามัญผู้ถือหุ้นประจำปีที่ผ่านมา บริษัทได้เปิดโอกาสให้ผู้ถือหุ้นที่มีสิทธิออกเสียงลงคะแนนสามารถเลือกตั้งกรรมการเป็นรายบุคคล

1.2 สิทธิเกี่ยวกับการประชุมผู้ถือหุ้น

ก่อนวันประชุม

- (1) บริษัทได้เปิดโอกาสให้ผู้ถือหุ้นใช้สิทธิเสนอระเบียบวาระการประชุมและชื่อบุคคลเพื่อเข้ารับการเลือกตั้งเป็นคณะกรรมการบริษัทล่วงหน้าก่อนวันประชุม 60 วัน โดยได้ดำเนินการแจ้งถึงหลักเกณฑ์การเสนอดังกล่าวไว้อย่างละเอียดบนเว็บไซต์ของบริษัทที่ www.asiametal.co.th และประกาศผ่านช่องทางแจ้งข่าวของตลาดหลักทรัพย์แห่งประเทศไทย รวมทั้งได้จัดทำแบบฟอร์มเพื่ออำนวยความสะดวกแก่ผู้ถือหุ้นในการเสนอระเบียบวาระการประชุมและชื่อบุคคลดังกล่าว อย่างไรก็ตามในปี 2555 นี้ ไม่มีผู้ถือหุ้นท่านใดเสนอวาระการประชุมและเสนอชื่อบุคคลเพื่อเข้ารับการพิจารณาเลือกตั้งเป็นกรรมการดังกล่าว
- (2) บริษัทได้จัดส่งหนังสือเชิญประชุมผู้ถือหุ้นที่กำหนดระเบียบวาระการประชุมและระบุความเห็นของคณะกรรมการในแต่ละวาระ พร้อมเอกสารประกอบวาระการประชุม ให้แก่ผู้ถือหุ้นล่วงหน้าเป็นระยะเวลาไม่น้อยกว่า 14 วัน ก่อนวันประชุมผู้ถือหุ้น รวมทั้งนำเสนอข้อมูลดังกล่าวทั้งหมดไว้บนเว็บไซต์ของบริษัทในหัวข้อ “ข้อมูลสำหรับนักลงทุน” เป็นระยะเวลาล่วงหน้า 30 วัน ก่อนวันประชุมผู้ถือหุ้น ตามแนวทางของ AGM Checklists เพื่อเปิดโอกาสให้ผู้ถือหุ้นมีเวลาศึกษาข้อมูลประกอบการประชุมล่วงหน้าก่อนได้รับข้อมูลดังกล่าวในรูปแบบเอกสาร

- (3) เพื่อเป็นการอำนวยความสะดวกในการประชุม สำหรับผู้ถือหุ้นที่ไม่สามารถมาเข้าร่วมประชุมได้ด้วยตนเอง บริษัทได้แนบแบบหนังสือมอบฉันทะแบบ ข. และแบบ ค. ไปพร้อมกับหนังสือเชิญประชุม เพื่อให้ผู้ถือหุ้นทั้งในประเทศและต่างประเทศสามารถมอบฉันทะให้ผู้อื่นมาร่วมประชุมและออกเสียงลงคะแนนแทน หรือสามารถมอบอำนาจให้กรรมการอิสระที่บริษัทแต่งตั้งให้เป็นตัวแทนรับมอบฉันทะ
- (4) นอกจากการส่งหนังสือเชิญประชุมให้แก่ผู้ถือหุ้นแล้ว เพื่อเป็นการเพิ่มช่องทางในการรับรู้ข้อมูล บริษัทได้ดำเนินการลงโฆษณาบอกกล่าวเชิญประชุมผู้ถือหุ้นในหนังสือพิมพ์เป็นระยะเวลาติดต่อกัน 3 วัน และล่วงหน้า 3 วัน ก่อนวันประชุมผู้ถือหุ้น ตามข้อกำหนดของพระราชบัญญัติบริษัทมหาชนจำกัด พ.ศ. 2535 รวมทั้งเผยแพร่หนังสือเชิญประชุมและเอกสารประกอบการประชุมไว้บนเว็บไซต์ของบริษัทในหัวข้อ “ข้อมูลสำหรับนักลงทุน” ด้วย

ในวันประชุม

- (1) บริษัทได้อำนวยความสะดวกแก่ผู้ถือหุ้นทั้งในเรื่องของสถานที่จัดประชุมที่สะดวกต่อการเดินทาง การเตรียมหนังสือเชิญประชุมเพื่อสำหรับผู้ถือหุ้นที่ไม่ได้นำเอกสารมาด้วย การจัดให้มีจอรับภาพเพื่อรองรับการนำเสนอวาระต่างๆ เป็นรูปแบบของ PowerPoint ทำให้เกิดความสะดวกและความน่าสนใจในการพิจารณาแต่ละวาระ และการจัดเตรียมไมโครโฟนเพื่อรองรับการเปิดโอกาสให้ผู้ถือหุ้นมีสิทธิซักถาม เสนอแนะ หรือแสดงความคิดเห็นในประเด็นต่างๆ ได้อย่างเหมาะสม รวมทั้งการจัดโต๊ะรับลงทะเบียน โดยมีเจ้าหน้าที่ปฏิบัติงาน เพื่ออำนวยความสะดวกสำหรับการลงทะเบียนและการตรวจสอบเอกสาร
- (2) คณะกรรมการบริษัท คณะกรรมการตรวจสอบ และคณะกรรมการบริหารได้ตระหนักถึงความสำคัญในการเข้าร่วมประชุมและถือเป็นหน้าที่และความรับผิดชอบในเรื่องดังกล่าว ทำให้การประชุมสามัญผู้ถือหุ้นในปีที่ผ่านมา มีคณะกรรมการบริษัท คณะกรรมการตรวจสอบ คณะกรรมการบริหาร และผู้บริหารที่มีอำนาจสูงสุดของฝ่ายการเงินและบัญชีเข้าร่วมทั้งหมดยกเว้นประธานกรรมการตรวจสอบที่ติดภารกิจด่วน ไม่สามารถเดินทางมาร่วมประชุมได้
- (3) ก่อนเริ่มการพิจารณาประเด็นต่างๆ ตามที่ระบุไว้ในหนังสือเชิญประชุม บริษัทได้กำหนดให้เลขานุการบริษัทชี้แจงถึงวิธีการออกเสียงลงคะแนนใน แต่ละวาระ รวมถึงการแจ้งจำนวนผู้ถือหุ้นที่มาเข้าร่วมประชุมและจำนวนหุ้นทั้งหมดที่มีสิทธิออกเสียงลงคะแนน
- (4) เปิดโอกาสให้ผู้ถือหุ้นอย่างเท่าเทียมกันในการแสดงความคิดเห็น และซักถามต่อคณะกรรมการบริษัท ในแต่ละวาระตามระเบียบวาระการประชุม

ภายหลังการประชุม

- (1) นอกจากการแจ้งมติที่ประชุมสามัญผู้ถือหุ้นประจำปีผ่านทางระบบข่าวสารของตลาดหลักทรัพย์แห่งประเทศไทยแล้วนั้น บริษัทยังได้เผยแพร่ไว้บนเว็บไซต์ของบริษัทเพื่อให้ผู้ถือหุ้นสามารถตรวจสอบความถูกต้องของมติดังกล่าวได้ นอกจากนี้ยังเป็นช่องทางการรับรู้ข้อมูลข่าวสารของผู้ถือหุ้นที่ไม่สามารถมาเข้าร่วมประชุมด้วยตนเองและนักลงทุนอื่นๆ อีกด้วย
- (2) บริษัทได้จัดทำรายงานการประชุมสามัญผู้ถือหุ้นประจำปีและเผยแพร่ไว้บนเว็บไซต์ของบริษัทภายใน 14 วันนับจากวันประชุมสามัญผู้ถือหุ้นประจำปี

1.3 สิทธิในการได้รับเงินปันผล

บริษัทมีการกำหนดนโยบายการจ่ายเงินปันผลสำหรับผลการดำเนินงานไม่น้อยกว่าร้อยละ 50 ของกำไรสุทธิภายหลังจากการจัดสรรกำไรสุทธิดังกล่าวเป็นเงินทุนสำรองตามกฎหมาย ซึ่งบริษัทจะต้องจัดสรรกำไรเป็นเงินทุนสำรองตามกฎหมายไม่น้อยกว่าร้อยละ 10 ของทุนจดทะเบียนที่ชำระแล้ว ซึ่งปัจจุบันบริษัท(รวมการจัดสรรกำไรสุทธิของปี 2555) ได้มีการกักเงินสำรองไว้แล้วจำนวน 52.10 ล้านบาท ครบจำนวนตามที่กฎหมายกำหนด และสำหรับการจ่ายเงินปันผลดังกล่าวจะจ่ายให้แก่ผู้ถือหุ้นซึ่งมีรายชื่อปรากฏในวันปิดสมุดทะเบียนพักการโอนหุ้นที่กำหนดโดยมติของคณะกรรมการบริษัทและผ่านการอนุมัติจากที่ประชุมสามัญผู้ถือหุ้นประจำปีนั้นๆแล้วเท่านั้น

นอกจากนี้ ในกรณีที่บริษัทได้รับแจ้งจากบริษัท ศูนย์รับฝากหลักทรัพย์ (ประเทศไทย) จำกัด เรื่องเช็คเงินปันผลตีคืน บริษัทจะดำเนินการจัดทำหนังสือแจ้งต่อผู้ถือหุ้นที่ยังไม่ได้รับเช็คดังกล่าว เพื่อเป็นการติดตามและช่วยรักษาสิทธิของผู้ถือหุ้นท่านนั้นๆที่ผ่านมายังไม่มีกรณีผู้ถือหุ้นไม่ได้รับเงินปันผล

1.4 สิทธิในการรับข่าวสารข้อมูลของกิจการอย่างเพียงพอ

บริษัทได้ดำเนินการเผยแพร่ข่าวสารต่างๆ ที่สำคัญ อาทิเช่น ผลการดำเนินงาน หรืองบการเงิน เป็นต้น ผ่านทางระบบข่าวของตลาดหลักทรัพย์แห่งประเทศไทย นอกจากนี้ยังได้เผยแพร่ไว้บนเว็บไซต์ของบริษัทในหัวข้อข่าวสารแจ้งตลาดหลักทรัพย์ และบริษัทได้จัดตั้งหน่วยงานนักลงทุนสัมพันธ์เพื่อทำหน้าที่ติดต่อสื่อสารกับนักลงทุน นักวิเคราะห์ รวมถึงหน่วยงานภาครัฐและเอกชนที่เกี่ยวข้อง โดยสามารถติดต่อได้ที่หมายเลข :

โทรศัพท์ : 02 383 4100 ต่อ 109

โทรสาร : 02 383 4102

หมวดที่ 2 การปฏิบัติต่อผู้ถือหุ้นอย่างเท่าเทียมกัน

- (1) การจัดทำหนังสือเชิญประชุมสามัญผู้ถือหุ้นประจำปี 2555 บริษัทได้ดำเนินการปฏิบัติต่อผู้ถือหุ้นในประเทศและผู้ถือหุ้นต่างชาติอย่างเท่าเทียมกัน โดยได้จัดทำหนังสือเชิญประชุมดังกล่าวและเอกสารประกอบการพิจารณาภาวะต่างๆ เป็นภาษาไทยและภาษาอังกฤษ
- (2) บริษัทได้จัดทำหนังสือมอบฉันทะ แบบ ข. และแบบ ค. เพื่อให้ผู้ถือหุ้นทั้งในประเทศและต่างประเทศที่ไม่สามารถมาเข้าร่วมประชุมได้ สามารถมอบฉันทะให้แก่บุคคลอื่นหรือกรรมการอิสระที่บริษัทเสนอให้เป็นผู้รับมอบฉันทะมาเข้าร่วมประชุมและออกเสียงลงคะแนนแทนตนได้ และได้อำนวยความสะดวกโดยให้ผู้ถือหุ้นสามารถดาวน์โหลดหนังสือมอบฉันทะดังกล่าวได้จากเว็บไซต์ของบริษัทล่วงหน้าก่อนการประชุม 30 วัน
- (3) บริษัทจะไม่มีการเพิ่มวาระการประชุมโดยไม่ได้แจ้งผู้ถือหุ้นล่วงหน้า
- (4) บริษัทกำหนดให้กรรมการและผู้บริหารต้องรายงานให้บริษัททราบถึงการมีส่วนได้เสียของตนหรือของบุคคลที่มีความเกี่ยวข้อง ซึ่งเป็นส่วนได้เสียที่เกี่ยวข้องกับการบริหารจัดการกิจการของบริษัทตามที่ระบุไว้ในมาตรา 89/14 แห่งพระราชบัญญัติหลักทรัพย์และตลาดหลักทรัพย์ (ฉบับที่ 4) พ.ศ. 2551 และกำหนดให้มีการทบทวนการรายงานภายในเดือนกุมภาพันธ์ ของทุกปี และ/หรือ ทุกครั้งที่มีการเปลี่ยนแปลงข้อมูล โดยให้ส่งรายงานถึงฝ่ายเลขานุการบริษัท ภายใน 7 วันทำการ ทั้งนี้ ยังได้ขยายผลไปยังพนักงานระดับจัดการของบริษัทฯและบริษัทย่อย ตั้งแต่ผู้จัดการแผนกขึ้นไป เพื่อให้คณะกรรมการสามารถพิจารณาธุรกรรมของ

บริษัท ที่อาจมีความขัดแย้งของผลประโยชน์และสามารถตัดสินใจเพื่อประโยชน์ของบริษัทโดยรวมได้ ทั้งนี้ กรรมการและผู้บริหารที่มีส่วนได้เสียกับธุรกรรมที่ทำกับบริษัท จะไม่มีส่วนร่วมในการตัดสินใจในธุรกรรมดังกล่าว

- (5) คณะกรรมการบริษัทได้ตระหนักถึงความสำคัญของการป้องกันข้อมูลภายในของบริษัทไปใช้เพื่อประโยชน์ส่วนตนเป็นอย่างยิ่ง จึงมีนโยบายให้มีการเก็บรักษาข้อมูลซึ่งยังมีได้เปิดเผยต่อประชาชนไว้เป็นความลับ โดยกำหนดให้รับรู้เฉพาะผู้มีส่วนเกี่ยวข้องเท่านั้น

ทั้งนี้ บริษัทได้แจ้งให้กรรมการและผู้บริหารทุกคนรับทราบถึงภาระหน้าที่ในการรายงานการถือครองหลักทรัพย์ในบริษัทของตน รวมถึงคู่สมรสและบุตรที่ยังไม่บรรลุนิติภาวะ ตลอดจนรายงานการเปลี่ยนแปลงการถือหลักทรัพย์ ต่อสำนักงาน ก.ล.ต. และตลาดหลักทรัพย์ฯ ตามมาตรา 59 และบทลงโทษตามมาตรา 275 แห่งพระราชบัญญัติหลักทรัพย์และตลาดหลักทรัพย์ พ.ศ. 2535 แล้ว อีกทั้ง บริษัทได้ห้ามมิให้กรรมการและผู้บริหาร รวมถึงคู่สมรสและบุตรที่ยังไม่บรรลุนิติภาวะของบุคคลดังกล่าว ทำการซื้อ ขาย โอน หรือรับโอนหลักทรัพย์ของบริษัทโดยใช้ข้อมูลภายในซึ่งยังมิได้เปิดเผยต่อสาธารณชน สำหรับกรณีที่กรรมการ ผู้บริหาร รวมถึงคู่สมรสและบุตรที่ยังไม่บรรลุนิติภาวะทำการซื้อ ขาย โอน หรือรับโอนหลักทรัพย์ของบริษัทที่ไม่เข้าข่ายกรณีข้างต้นให้รายงานต่อสำนักงาน ก.ล.ต. และตลาดหลักทรัพย์ฯ ทุกครั้งที่ทำการซื้อ ขาย โอน หรือรับโอนหลักทรัพย์ดังกล่าวภายใน 3 วันนับแต่วันที่เกิดรายการขึ้น พร้อมทั้งส่งสำเนารายงานนี้ให้กับเลขาธิการบริษัทเพื่อเก็บเป็นหลักฐานทุกครั้ง ทั้งนี้ หากกรรมการ ผู้บริหาร และพนักงานของบริษัท นำข้อมูลภายในของบริษัทไม่ว่าจะเป็นเรื่องใดๆ ไปใช้เพื่อประโยชน์ส่วนตนและการกระทำดังกล่าวก่อให้เกิดความเสียหายแก่บริษัท บริษัทจะพิจารณาดำเนินการทางกฎหมายตามความเหมาะสมต่อไป

หมวดที่ 3 บทบาทของผู้มีส่วนได้เสีย

บริษัทได้ตระหนักถึงสิทธิและความสำคัญของผู้มีส่วนได้เสียทั้งในส่วนของ ลูกค้า, พนักงาน, คู่ค้า, ผู้ถือหุ้นหรือผู้ลงทุน, เจ้าหนี้, คู่แข่ง และให้ความสำคัญกับความรับผิดชอบต่อสิ่งแวดล้อมและสังคม ชุมชนที่บริษัทตั้งอยู่ รวมทั้งสังคมและภาครัฐ โดยบริษัทฯ ได้เพิ่มแนวปฏิบัติที่ดี โดยการกำหนดนโยบายในเรื่อง ห้ามผู้บริหารและพนักงาน นำซอฟต์แวร์ที่ผิดกฎหมายมาใช้ และห้ามคัดลอกซอฟต์แวร์ลิขสิทธิ์ การไม่เกี่ยวข้องกับการละเมิดสิทธิมนุษยชน การส่งเสริมให้พนักงานมีการใช้ทรัพยากรอย่างมีประสิทธิภาพและคุ้มค่า เอาใจใส่และปฏิบัติงานด้วยจิตสำนึกถึงความปลอดภัยและคำนึงถึงสิ่งแวดล้อม ส่งเสริมให้พนักงานและผู้มีส่วนได้เสียของบริษัทมีส่วนร่วมในการพัฒนาชุมชนและสังคม อย่างต่อเนื่อง โดยสามารถสรุปได้ดังต่อไปนี้

- (1) **ลูกค้า** ด้วยแนวคิดการยึดถือลูกค้าเป็นศูนย์กลางที่บริษัทพร้อมให้บริการตอบสนองความต้องการอย่างครอบคลุมรอบด้าน โดยการให้คำแนะนำ แก้ปัญหา ช่วยเหลือในการจัดหาสินค้า สร้างสรรค์บริการรูปแบบใหม่ๆ คิดค้นทางเลือกที่หลากหลายแก่ลูกค้า เพิ่มคุณค่าให้กับผลิตภัณฑ์หลัก ซึ่งเป็นการเปลี่ยนมุมมองใหม่ในการทำธุรกิจหลัก ภายใต้ระบบการบริหารจัดการ ที่รองรับความต้องการอย่างครบครัน ทั้งการผลิตเทคโนโลยีที่ทันสมัย การตรวจสอบคุณภาพผลิตภัณฑ์ การจัดส่งที่รวดเร็วตรงต่อเวลาสอดคล้องกับแผนการผลิตของลูกค้าเพื่อสร้างความมั่นใจและความสะดวกสบายแก่ลูกค้า

- (2) พนักงาน เนื่องจากศักยภาพของพนักงานเป็นหนึ่งในโครงสร้างสำคัญสูงสุดที่ทำให้ทุกความคิดและทุกจินตนาการเป็นจริง ดังนั้นบริษัทจึงมุ่งมั่นในการพัฒนาคนของบริษัทให้เป็นมืออาชีพ มีค่านิยมทั้งวิถีคิดและวิถีปฏิบัติที่มุ่งมั่นสู่ความสำเร็จ น่าเชื่อถือ และเป็นที่ยอมรับ พร้อมตอบสนองทุกความต้องการ ขณะเดียวกันบริษัทยังเน้นสร้างพนักงานให้มีความรู้ ประสบการณ์ มีความเชี่ยวชาญพร้อมให้คำปรึกษา และเรียนรู้สิ่งใหม่ๆ ตลอดเวลา ด้วยการจัดการอบรมและพัฒนาฝีมืออย่างสม่ำเสมอ
- (3) ลูกค้า บริษัทมีนโยบายที่จะสร้างความสัมพันธ์อันดีต่อลูกค้า รวมทั้งปฏิบัติต่อลูกค้าอย่างเป็นธรรม เป็นไปตามเงื่อนไขทางการค้า และ/หรือข้อตกลงระหว่างกัน ทั้งนี้ก็เพื่อที่จะพัฒนาและรักษาสัมพันธ์ภาพให้ยั่งยืนบนรากฐานแห่งผลประโยชน์ซึ่งกันและกัน
- (4) ผู้ถือหุ้น บริษัทมุ่งมั่นที่จะขยายการเติบโตของธุรกิจอย่างต่อเนื่องและยั่งยืนจนสามารถก้าวขึ้นเป็นบริษัทชั้นนำในอุตสาหกรรมเหล็ก ถึงแม้ในปีที่ผ่านมาจะมีปัญหาทางเศรษฐกิจจากปัจจัยหลายอย่างก็ตาม ทั้งนี้ก็เพื่อสร้างความมั่นใจและมูลค่าเพิ่มให้กับผู้ถือหุ้นในระยะยาว รวมถึงการจัดให้มีช่องทางให้ผู้ถือหุ้น/ ผู้มีส่วนได้เสีย ติดต่о/ ร้องเรียน ต่อกรรมการอิสระ และยังได้กำหนดให้มีช่องทางกรรับข้อร้องเรียนด้านธรรมาภิบาลจากพนักงาน ผ่านเลขานุการบริษัท โดยนำเสนอรายงานด้านธรรมาภิบาลต่อคณะกรรมการตรวจสอบและธรรมาภิบาลเป็นรายไตรมาส
- (5) เจ้าหนี้ บริษัทปฏิบัติตามเงื่อนไขของการกู้ยืมเงินตามข้อตกลง และให้ข้อมูลทางการเงินที่ถูกต้องรวมทั้งมีการจ่ายชำระหนี้ตรงตามเวลาทุกครั้ง
- (6) คู่แข่ง บริษัทดำเนินธุรกิจตามกรอบกติกาการแข่งขันที่เป็นธรรมและไม่ทำลายชื่อเสียงหรือก่อให้เกิดความเสียหายโดยไม่ชอบต่อคู่แข่ง
- (7) ชุมชนและสังคม คณะกรรมการบริษัทได้ให้ความสำคัญกับการพัฒนาและรับผิดชอบต่อสังคม ควบคู่ไปกับการดำเนินธุรกิจ ด้วยสำนึกดีว่าธุรกิจ จะดำรงอยู่ได้ ต้องมีพื้นฐานมาจากสังคมและสิ่งแวดล้อมที่เจริญเติบโตอย่างมั่นคง จึงผลักดันให้เกิดกิจกรรมต่างๆ เพื่อการพัฒนาและเป็นมิตรต่อสิ่งแวดล้อมในด้านการผลิต สภาพแวดล้อมในการทำงาน สถานที่ทำงานและชุมชนรอบข้าง การดูแลความปลอดภัย การคำนึงถึงสุขภาพกายและสุขภาพจิตของพนักงาน รวมทั้งการสร้างกิจกรรมเพื่อรับผิดชอบต่อสังคม
- (7) ภาครัฐ บริษัทปฏิบัติตามกฎหมาย กฎระเบียบ และข้อกำหนดต่างๆ ของภาครัฐ อย่างเคร่งครัด พร้อมทั้งให้ความร่วมมือในด้านการให้ข้อมูลข่าวสารเกี่ยวกับการดำเนินธุรกิจของกิจการ และการร่วมกิจกรรมต่างๆ ตามที่หน่วยงานของภาครัฐจัด

หมวดที่ 4 การเปิดเผยข้อมูลและความโปร่งใส

- (1) คณะกรรมการบริษัทได้ดูแลให้มีการเปิดเผยข้อมูลสำคัญที่เกี่ยวข้องกับบริษัท ทั้งข้อมูลทางการเงินที่ตรวจสอบแล้วจากผู้สอบบัญชีรับอนุญาตที่เป็นอิสระซึ่งเป็นไปตามมาตรฐานการบัญชีที่รับรองโดยทั่วไป และข้อมูลที่ไม่ใช่ข้อมูลทางการเงิน เช่น ข้อมูลค่าตอบแทนกรรมการ, จำนวนครั้งของกรรมการที่เข้าร่วมประชุม, ขอบเขตการดำเนินงานของคณะกรรมการชุดต่างๆ, ข้อมูลการทำรายการระหว่างกัน และนโยบายการกำกับดูแลกิจการของบริษัท เป็นต้น ตามข้อกำหนดของสำนักงานคณะกรรมการกำกับหลักทรัพย์และตลาดหลักทรัพย์ และตลาดหลักทรัพย์แห่งประเทศไทย รวมถึงข้อมูลอื่นๆ ที่เกี่ยวข้อง อย่างถูกต้อง ครบถ้วน ทันเวลา โปร่งใส เพื่อให้นักลงทุนและผู้มีส่วนได้เสียทุกฝ่ายของบริษัท ได้รับสารสนเทศอย่างเท่าเทียมกัน โดยผ่านระบบข่าวของตลาดหลักทรัพย์แห่งประเทศไทย, แบบแสดงรายการข้อมูลประจำปี, รายงานประจำปี และเว็บไซต์ของบริษัทที่ www.asiametal.co.th รวมทั้งการแต่งตั้งเลขานุการบริษัทเพื่อเป็นผู้ดำเนินการจัดทำและเก็บรักษาข้อมูลดังกล่าว และให้ข้อมูลที่ถูกต้องต่อนักลงทุน, ผู้ถือหุ้น, นักวิเคราะห์ และผู้มีส่วนได้เสีย
- (2) นโยบายค่าตอบแทนกรรมการได้กำหนดไว้อย่างชัดเจนและโปร่งใส โดยค่าตอบแทนอยู่ในระดับเดียวกับอุตสาหกรรมเดียวกัน ซึ่งได้ผ่านการพิจารณาจากคณะกรรมการกำหนดค่าตอบแทนและได้ขออนุมัติจากที่ประชุมสามัญผู้ถือหุ้นแล้ว ทั้งนี้รายละเอียดค่าตอบแทนกรรมการและผู้บริหารได้เปิดเผยไว้ในหัวข้อโครงสร้างการจัดการ

หมวดที่ 5 ความรับผิดชอบของคณะกรรมการ

1. โครงสร้างคณะกรรมการ

คณะกรรมการบริษัท ณ สิ้นปี 2555 มีจำนวนทั้งหมด 8 ท่าน แบ่งเป็นกรรมอิสระและกรรมการตรวจสอบจำนวน 3 ท่าน ซึ่งเป็นไปตามข้อกำหนดของตลาดหลักทรัพย์แห่งประเทศไทย โดยเป็นผู้ที่มีความรู้ความสามารถ, ประสบการณ์และทักษะที่เป็นประโยชน์ต่อการดำเนินธุรกิจของบริษัท โดยคณะกรรมการบริษัทได้รับความเห็นชอบจากที่ประชุมผู้ถือหุ้นให้ดำรงตำแหน่งดังกล่าว สำหรับรายละเอียดที่เกี่ยวข้องและขอบเขต หน้าที่ และความรับผิดชอบปรากฏอยู่ในหัวข้อโครงสร้างและการจัดการ

คณะกรรมการตรวจสอบและธรรมาภิบาล ประกอบด้วยกรรมการอิสระ 3 ท่าน โดยคณะกรรมการตรวจสอบเป็นกรรมการอิสระผู้ไม่มีส่วนได้เสียและไม่มีความสัมพันธ์เกี่ยวข้องใดๆ กับบริษัท, คณะกรรมการบริษัท, คณะกรรมการบริหาร, ผู้ถือหุ้นรายใหญ่ และผู้ที่เกี่ยวข้องกับบุคคลดังที่ได้กล่าวมา โดยคณะกรรมการตรวจสอบทั้ง 3 ท่าน เป็นผู้มีความรู้และประสบการณ์เพียงพอที่จะทำหน้าที่ในการสอบทานความน่าเชื่อถือของงบการเงิน สำหรับรายละเอียดที่เกี่ยวข้องและขอบเขต หน้าที่ และความรับผิดชอบปรากฏอยู่ในหัวข้อโครงสร้างการจัดการ

คณะกรรมการสรรหาและกำหนดค่าตอบแทน ประกอบด้วยประธานกรรมการและกรรมการอีก 2 ท่าน รวมเป็น 3 ท่าน โดยคณะกรรมการสรรหาและกำหนดค่าตอบแทนทั้ง 3 ท่าน เป็นผู้มีความรู้และประสบการณ์เพียงพอที่จะทำหน้าที่ในการสรรหาและกำหนดค่าตอบแทนฯ

คณะกรรมการบริหารความเสี่ยง ประกอบด้วยประธานกรรมการ และกรรมการอีก 4 ท่าน รวมเป็น 5 ท่าน โดยคณะกรรมการบริหารความเสี่ยงทั้ง 5 ท่าน เป็นผู้มีความรู้และประสบการณ์เพียงพอที่จะทำหน้าที่ในการบริหารความเสี่ยงและป้องกันความเสียหายที่จะเกิดขึ้นได้

คณะกรรมการบริหาร ประกอบด้วยประธานกรรมการ และกรรมการอีก 3 ท่าน รวมเป็น 4 ท่าน โดยคณะกรรมการบริหารของบริษัททั้ง 4 ท่าน เป็นผู้มีความรู้ความสามารถ และประสบการณ์เพียงพอที่จะทำหน้าที่ในการบริหารบริษัทให้มีความมั่นคง ก้าวหน้า มีศักยภาพในการแข่งขันกับบริษัทอื่นๆที่อยู่ในอุตสาหกรรมเดียวกัน

2. การกำหนดวาระกรรมการ

ตามข้อบังคับของบริษัท ข้อที่ 13 กำหนดให้ในการประชุมสามัญประจำปีทุกครั้ง ให้กรรมการออกจากตำแหน่งหนึ่งในสาม และถ้าจำนวนกรรมการที่จะแบ่งออกให้ตรงเป็นสามส่วนไม่ได้ ก็ให้ออกโดยจำนวนใกล้เคียงที่สุดกับส่วนหนึ่งในสาม โดยให้กรรมการคนที่อยู่ในตำแหน่งนานที่สุดนั้นเป็นผู้ออกจากตำแหน่งและกรรมการที่จะออกตามวาระนี้อาจได้รับเลือกเข้ามาดำรงตำแหน่งใหม่ก็ได้

3. คุณสมบัติของกรรมการอิสระ

กรรมการอิสระของบริษัทมีคุณสมบัติครบถ้วนตามคุณสมบัติของกรรมการอิสระในประกาศคณะกรรมการกำกับตลาดทุนที่ ทจ.4/2552 เรื่อง การขออนุญาตและการอนุญาตให้เสนอขายหุ้นที่ออกใหม่ (ฉบับที่ 2)

4. ภาวะผู้นำและวิสัยทัศน์

คณะกรรมการของบริษัทมีภาวะผู้นำ วิสัยทัศน์ และมีความเป็นอิสระในการตัดสินใจ กำหนดนโยบาย วางเป้าหมาย พัฒนาแผนธุรกิจ และพิจารณางบประมาณ เพื่อประโยชน์สูงสุดของผู้ถือหุ้นและการเติบโตของบริษัท และมีการทบทวนแผนเป็นประจำทุกปีเพื่อให้ได้ตามเป้าหมายธุรกิจที่วางไว้

5. ความขัดแย้งทางผลประโยชน์

เพื่อป้องกันความขัดแย้งทางผลประโยชน์ คณะกรรมการได้ดูแลอย่างรอบคอบเมื่อเกิดรายการที่อาจมีความขัดแย้งทางผลประโยชน์ รวมทั้งกำหนดนโยบายและวิธีการดูแลไม่ให้ผู้บริหารและผู้ที่เกี่ยวข้องนำข้อมูลภายในของบริษัทไปใช้เพื่อประโยชน์ส่วนตนดังนี้

- รายการที่อาจมีความขัดแย้งทางผลประโยชน์ : คณะกรรมการได้ทราบถึงรายการที่มีความขัดแย้งทางผลประโยชน์ รายการที่เกี่ยวข้องกัน และได้พิจารณาความเหมาะสมอย่างรอบคอบทุกครั้ง รวมทั้งมีการปฏิบัติตามหลักเกณฑ์ของตลาดหลักทรัพย์ โดยราคาและเงื่อนไขเสมือนทำรายการกับบุคคลภายนอก (Arm's Length

Basis) และได้เปิดเผยรายละเอียด มูลค่ารายการ คู่สัญญา เหตุผล/ความจำเป็น ไว้ในรายงานประจำปี และแบบ 56-1 ต่อไปนี้ในหัวข้อรายการระหว่างกัน

- การดูแลเรื่องการใช้ข้อมูลภายใน :

คณะกรรมการกำหนดให้ผู้บริหารรายงานการเปลี่ยนแปลงการถือหลักทรัพย์ต่อสำนักงานคณะกรรมการกำกับหลักทรัพย์และตลาดหลักทรัพย์ ตามมาตรา 59 แห่งพระราชบัญญัติหลักทรัพย์และตลาดหลักทรัพย์ พ.ศ. 2535 ห้ามไม่ให้ผู้บริหารหรือหน่วยงานที่ได้รับทราบข้อมูลภายในเปิดเผยข้อมูลภายในแก่บุคคลภายนอกหรือบุคคลที่ไม่มีหน้าที่เกี่ยวข้อง และไม่ซื้อขายหลักทรัพย์ของบริษัทในช่วง 1 เดือน ก่อนที่งบการเงินเผยแพร่ต่อสาธารณชน

1. จริยธรรมธุรกิจ

บริษัทได้กำหนดข้อพึงปฏิบัติเกี่ยวกับจรรยาบรรณของคณะกรรมการ ฝ่ายบริหาร และพนักงาน เพื่อให้ผู้เกี่ยวข้องยึดถือเป็นแนวทางในการปฏิบัติหน้าที่ตามภารกิจของบริษัทด้วยความซื่อสัตย์ สุจริต และเที่ยงธรรม ทั้งการปฏิบัติต่อบริษัท ผู้มีส่วนได้เสียทุกกลุ่ม สาธารณชนและสังคม ซึ่งบทบาทและหน้าที่ดังกล่าวได้มีการกำหนดไว้ในขอบเขตอำนาจ หน้าที่ของคณะกรรมการบริษัท กรรมการผู้จัดการ รวมทั้งข้อบังคับในการทำงานของบริษัท ซึ่งได้มีการกำหนดบทลงโทษทางวินัยไว้ด้วยและคณะกรรมการบริษัทฯ ได้ปรับปรุงนโยบายการกำกับดูแลกิจการและจริยธรรมธุรกิจ เพื่อให้สอดคล้องกับแนวปฏิบัติที่ดี ดังนี้

6.1 กำหนดนโยบายเกี่ยวกับจำนวนบริษัทที่กรรมการแต่ละคนจะไปดำรงตำแหน่งกรรมการได้ แต่ไม่ได้กำหนดจำนวนวาระการดำรงตำแหน่ง โดยกรรมการบริษัทฯ ทั้ง 8 คน ดำรงตำแหน่งกรรมการบริษัทจดทะเบียนไม่เกิน 5 บริษัท เป็นไปตามหลักการกำกับดูแลกิจการ

6.2 กำหนดให้กรรมการผู้จัดการ สามารถไปดำรงตำแหน่งกรรมการที่บริษัทอื่นได้โดยต้องรายงานให้คณะกรรมการบริษัทฯ ทราบเป็นรายลักษณะอักษร ภายใน 14 วันนับตั้งแต่ทราบว่าตนเองจะไปดำรงตำแหน่ง หรือต้องแจ้งให้คณะกรรมการทราบก่อนการรับการแต่งตั้งเป็นกรรมการผู้จัดการ(ในกรณีที่ได้รับตำแหน่งกรรมการผู้จัดการใหม่)

6.3 คณะกรรมการฯ ให้ความสำคัญในการแจ้งข้อร้องเรียน และข้อเสนอแนะ โดยเปิดโอกาสให้พนักงานและผู้มีส่วนได้เสียมีช่องทางการร้องเรียน การแสดงความคิดเห็น เพื่อนำไปสู่การปรับปรุงระบบบริหารจัดการ สำหรับ การแจ้งเบาะแสการกระทำผิดกฎหมาย โดยส่งจดหมายร้องเรียนผ่านเลขานุการบริษัทฯ

6.4 คณะกรรมการบริษัทฯ ถือว่า คู่มีชื่อ “จริยธรรมฯ” เป็นวินัยอย่างหนึ่ง ซึ่งกรรมการ ผู้บริหาร และพนักงานทุกคนต้องปฏิบัติตามอย่างเคร่งครัด การฝ่าฝืนไม่ปฏิบัติตาม ถือเป็นการทำผิดวินัย ตามระเบียบว่าด้วยการบริหารงานบุคคล

6.5 คณะกรรมการบริษัทฯ ได้กำหนดนโยบายเกี่ยวกับความขัดแย้งของผลประโยชน์ไว้กับคู่มือจริยธรรมฯ เพื่อป้องกันการใช้ออกแสวงหาผลประโยชน์ส่วนตัว ดังนี้

- ต้องไม่มีประวัติการกระทำผิดกฎระเบียบของสำนักงานคณะกรรมการกำกับหลักทรัพย์และตลาดหลักทรัพย์/ ตลาดหลักทรัพย์แห่งประเทศไทย
- กำหนดให้ประธานกรรมการเป็นบุคคลคนละคนกับกรรมการผู้จัดการ โดยมีบทบาท อำนาจ และหน้าที่ที่แบ่งแยกออกจากกันอย่างชัดเจน

- จัดให้มีการประชุมระหว่างกรรมการที่ไม่เป็นผู้บริหาร โดยไม่มีฝ่ายจัดการ เพื่อความอิสระในการแสดงความคิดเห็นเพื่อพัฒนาการบริหารจัดการของฝ่ายบริหาร
- คณะกรรมการบริษัทฯ จัดให้มีระบบการควบคุมภายในที่ครอบคลุมทั้งด้านการเงิน การปฏิบัติงาน การดำเนินการให้เป็นไปตามกฎหมาย ข้อบังคับ และระเบียบที่เกี่ยวข้อง รวมทั้งจัดให้มีการบริหารความเสี่ยงที่เหมาะสมเพียงพอ ตลอดจนจัดให้มีกลไกการตรวจสอบและถ่วงดุลที่มีประสิทธิภาพเพียงพอในการปกป้องรักษาและดูแลทรัพย์สิน มีแผนกตรวจสอบภายใน ซึ่งเป็นหน่วยงานอิสระที่รายงานตรงต่อคณะกรรมการตรวจสอบและธรรมาภิบาล และจัดทำรายงานคณะกรรมการตรวจสอบฯ ได้อย่างมีคุณภาพ ประกอบด้วยข้อมูลสำคัญอย่างครบถ้วน และมีการกำหนดนโยบายบริหารความเสี่ยง ไว้อย่างชัดเจน

7. การถ่วงดุลของกรรมการที่ไม่เป็นผู้บริหาร

ณ วันที่ 31 ธันวาคม 2555 บริษัทมีคณะกรรมการทั้งสิ้นจำนวน 8 ท่าน รายละเอียดเป็นดังนี้

● กรรมการที่เป็นผู้บริหาร	3	ท่าน
● กรรมการ	2	ท่าน
● กรรมการตรวจสอบ	3	ท่าน

ดังนั้น บริษัทมีกรรมการที่เป็นอิสระทั้งหมด 3 ท่าน คิดเป็นร้อยละ 37.50 ของกรรมการทั้งหมด อีกทั้งยังจัดให้มีการประชุมร่วมกับของกรรมการที่มีใช้เป็นผู้บริหารและฝ่ายจัดการเพื่อให้มีอิสระในการแสดงความคิดเห็นต่างๆ ได้อย่างเต็มที่

8. การรวมหรือแยกตำแหน่ง

ประธานกรรมการไม่เป็นบุคคลเดียวกันกับกรรมการผู้จัดการ แต่ประธานกรรมการ และกรรมการผู้จัดการเป็นตัวแทนของกลุ่มผู้ถือหุ้นรายใหญ่ซึ่งถือหุ้นเป็นร้อยละ 21.24 และ ร้อยละ 35.11 ตามลำดับ ของทุนจดทะเบียนและชำระแล้ว อย่างไรก็ตามโครงสร้างคณะกรรมการของบริษัทประกอบด้วยกรรมการตรวจสอบ 3 ท่าน ซึ่งจะก่อให้เกิดการถ่วงดุลและการสอบทานการบริหารงาน

9. ค่าตอบแทนกรรมการและผู้บริหาร

บริษัทได้กำหนดนโยบายค่าตอบแทนกรรมการไว้อย่างชัดเจนและโปร่งใส โดยมอบหมายให้คณะกรรมการสรรหาและกำหนดค่าตอบแทนเป็นผู้พิจารณา ซึ่งค่าตอบแทนดังกล่าวได้แสดงไว้ในหัวข้อโครงสร้างการจัดการเรื่องการค่าตอบแทนกรรมการและผู้บริหาร

10. การประชุมคณะกรรมการ

บริษัทได้กำหนดให้มีการประชุมคณะกรรมการอย่างสม่ำเสมอ (อย่างน้อย 3 เดือนต่อครั้ง) และมีการประชุมพิเศษเพิ่มตามความจำเป็น โดยมีการกำหนดวาระชัดเจน ล่วงหน้า และมีวาระพิจารณาติดตามผลการดำเนินงานเป็นประจำ โดยมีการจัดส่งหนังสือเชิญประชุมพร้อมระเบียบวาระการประชุมและเอกสารก่อนการประชุมเป็นระยะเวลา

ล่วงหน้า 7 วันก่อนวันประชุม เพื่อให้คณะกรรมการได้มีเวลาศึกษาข้อมูลอย่างเพียงพอก่อนเข้าร่วมประชุม รวมทั้งได้มีการจัดบันทึกการประชุมเป็นลายลักษณ์อักษร จัดเก็บรายงานการประชุมที่ผ่านการรับรองจากคณะกรรมการบริษัท พร้อมให้คณะกรรมการบริษัทและผู้ที่เกี่ยวข้องตรวจสอบได้

โดยในปี 2555 ที่ผ่านมา คณะกรรมการของบริษัท มีการประชุม 6 ครั้ง ดังนี้

ชื่อ-สกุล	จำนวนที่เข้าร่วมประชุม
1. นายวีระชัย สุวีระชัย*	6/6
2. นายชูศักดิ์ ยงวงศ์ไพบูลย์	6/6
3. นายธนกร ฤทธิบัณฑิต	6/6
4. นางสาวเพ็ญจันทร์ โยธินอุปไมย	6/6
5. นางสาวธารดี เพียรสัมพันธ์	6/6
6. พลตำรวจเอกจุมพล มั่นหมาย	6/6
7. นางไทศิกา ไพรสงบ	6/6
8. เรือตรีหญิงสุรี บุรณธนิต	6/6
9. นายชนาธิป ไตรวุฒิ	6/6

11. คณะอนุกรรมการ

ที่ประชุมสามัญผู้ถือหุ้นได้มีการแต่งตั้งคณะกรรมการตรวจสอบและธรรมาภิบาล เข้าดำรงตำแหน่งเมื่อวันที่ 17 กุมภาพันธ์ 2547 เพื่อช่วยในการกำกับดูแลกิจการของบริษัท โดยอำนาจและหน้าที่ของคณะกรรมการตรวจสอบเป็นไปตามรายละเอียดใน เรื่องโครงสร้างการจัดการ ทั้งนี้ปัจจุบันมีการแต่งตั้งคณะอนุกรรมการขึ้นเพื่อทำหน้าที่ในการกลั่นกรอง และตรวจสอบรวมทั้งบริหารจัดการเรื่องต่าง โดยคณะกรรมการคณะต่างๆมีการประชุมร่วมกันอย่างน้อย 3 เดือนต่อครั้งเพื่อพิจารณาเรื่องต่างๆที่เกิดขึ้นเพื่อให้ทันกับการบริหารงานของบริษัท

12. ระบบการควบคุมและการตรวจสอบภายใน

บริษัทให้ความสำคัญต่อระบบควบคุมภายในทั้งในระดับบริหาร และระดับปฏิบัติงานเพื่อให้มีประสิทธิภาพ จึงได้กำหนดภาระหน้าที่ อำนาจการดำเนินการของผู้ปฏิบัติงาน ผู้บริหาร ไว้เป็นลายลักษณ์อักษรอย่างชัดเจน มีการควบคุมดูแลการใช้ทรัพย์สินของบริษัทให้เกิดประโยชน์ และมีการแบ่งแยกหน้าที่ของผู้ปฏิบัติงาน ผู้ติดตามควบคุมและประเมินผลออกจากกัน เพื่อให้เกิดการถ่วงดุลและตรวจสอบระหว่างกันอย่างเหมาะสม และมีการควบคุมภายในที่เกี่ยวข้องกับระบบการเงิน โดยบริษัทได้จัดให้มีระบบรายงานทางการเงินเสนอผู้บริหารตามสายงานที่รับผิดชอบ รวมถึงบริษัทจัดตั้งหน่วยตรวจสอบภายในเพื่อให้มั่นใจว่าการปฏิบัติงานหลักและกิจกรรมทางการเงินที่สำคัญของบริษัทได้ดำเนินการตามแนวทางที่กำหนดและมีประสิทธิภาพ รวมถึงตรวจสอบการปฏิบัติตามกฎหมายและข้อกำหนดที่เกี่ยวข้องกับบริษัท (Compliance Control) และเพื่อให้หน่วยงานตรวจสอบภายในมีความเป็นอิสระ สามารถทำหน้าที่ตรวจสอบและถ่วงดุลได้อย่างเต็มที่ คณะกรรมการจึงกำหนดให้หน่วยตรวจสอบภายในรายงานผลการตรวจสอบโดยตรงต่อคณะกรรมการตรวจสอบ และได้รับการประเมินผลงานจากคณะกรรมการตรวจสอบด้วย และเพื่อให้การตรวจสอบระบบการควบคุมและการตรวจสอบภายในมีความเป็นอิสระมาก

13. รายงานของคณะกรรมการ

คณะกรรมการบริษัทเป็นผู้รับผิดชอบต่อการเงินของบริษัทและงบการเงินรวมของบริษัทและบริษัทย่อย (ถ้ามี) และสารสนเทศทางการเงินที่ปรากฏในรายงานประจำปี ทั้งนี้งบการเงินดังกล่าวจัดทำขึ้นตามมาตรฐานการบัญชีที่รับรองทั่วไปในประเทศไทย โดยเลือกใช้นโยบายบัญชีที่เหมาะสมและถือปฏิบัติอย่างสม่ำเสมอ และใช้ดุลยพินิจอย่างระมัดระวังและประมาณการที่ดีที่สุดในการจัดทำ รวมทั้งมีการเปิดเผยข้อมูลสำคัญอย่างเพียงพอในหมายเหตุประกอบงบการเงิน

คณะกรรมการได้จัดให้มีการดำรงรักษาไว้ซึ่งระบบควบคุมภายในที่มีประสิทธิภาพ เพื่อให้มั่นใจได้อย่างมีเหตุผลว่าการบันทึกข้อมูลทางบัญชีมีความถูกต้อง ครบถ้วน และเพียงพอที่จะดำรงรักษาไว้ซึ่งทรัพย์สิน และเพื่อให้ทราบจุดอ่อนเพื่อป้องกันไม่ให้เกิดการทุจริตหรือการดำเนินการที่ผิดปกติดังกล่าวอย่างมีสาระสำคัญ

คณะกรรมการตรวจสอบและธรรมาภิบาล ซึ่งประกอบด้วยกรรมการที่ไม่เป็นผู้บริหารเป็นผู้ดูแลรับผิดชอบเกี่ยวกับคุณภาพของรายงานทางการเงินและระบบควบคุมภายในและมีการประชุมร่วมกับผู้สอบบัญชีของบริษัท โดยไม่มีฝ่ายบริหารของบริษัทเข้าร่วมประชุม เพื่อประเมินความเสี่ยง ความเพียงพอของข้อมูล และระบบควบคุมภายใน

ดังนั้น คณะกรรมการจึงมีความเห็นว่ารระบบควบคุมภายในของบริษัทโดยรวมอยู่ในระดับที่น่าพอใจและสามารถสร้างความเชื่อมั่นอย่างมีเหตุผลต่อความเชื่อถือได้ของงบการเงินของบริษัท

14. ความสัมพันธ์กับผู้ลงทุน

คณะกรรมการบริษัทตระหนักดีว่าข้อมูลของบริษัททั้งที่เกี่ยวกับการเงินและไม่ใช้การเงิน ล้วนมีผลกระทบต่อกระบวนการตัดสินใจของผู้ลงทุนและผู้ที่มีส่วนได้ส่วนเสียของบริษัท จึงได้กำชับให้ฝ่ายบริหารดำเนินการในเรื่องที่เกี่ยวกับการเปิดเผยข้อมูลที่ครบถ้วน ตรงต่อความเป็นจริง เชื่อถือได้ สม่ำเสมอ และทันเวลา ซึ่งฝ่ายบริหารของบริษัทได้ให้ความสำคัญและจะยึดถือปฏิบัติไปโดยตลอด ในส่วนของงานด้านผู้ลงทุนสัมพันธ์นั้น ปัจจุบันบริษัทมีหน่วยงานที่ดูแลรับผิดชอบคือหน่วยงานเลขานุการบริษัท ร่วมกับ อำนวยการฝ่ายบัญชีและการเงิน ทำหน้าที่ติดต่อสื่อสารกับผู้ลงทุน สถาบัน ผู้ถือหุ้น รวมทั้งนักวิเคราะห์และภาครัฐที่เกี่ยวข้องเพื่อจะได้ส่งข้อมูลได้ทันตามเวลา

กิจกรรมขององค์กรเพื่อความรับผิดชอบต่อสังคม Corporate Social Responsibility

บริษัทฯ ได้ให้ความสำคัญกับองค์กร และการมีส่วนร่วมต่อสังคม ในรูปแบบต่างๆ อาทิเช่น การมอบทุนการศึกษาให้กับบุตรพนักงานเป็นประจำทุกปี การมอบทุนการศึกษาให้กับสถานศึกษา ระดับประถม และระดับมัธยม ในเขตชุมชน อีกทั้งร่วมกับหน่วยงานรัฐในการส่งเสริมให้พนักงานร่วมกันบริจาคสิ่งของและอื่นๆ ให้กับบุคคลที่ด้อยโอกาส ซึ่งเป็นการเสริมสร้างกิจกรรมร่วมกันระหว่างอุตสาหกรรมกับชุมชน ให้อยู่ร่วมกันอย่างอบอุ่นและสร้างสรรค์

โครงการเพื่อชุมชน

บริษัทฯ ได้ร่วมมือกับโรงเรียนในแหล่งชุมชน จัดมอบทุนการศึกษาให้กับนักเรียนในชุมชนที่ศึกษาในโรงเรียนในระดับประถม และโรงเรียนระดับมัธยม ด้วยตระหนักดีว่าเยาวชนคือทรัพยากรที่สำคัญของประเทศในอนาคต จึงควรส่งเสริมให้เกิดการเรียนรู้และการพัฒนาทักษะในด้านต่างๆ โดยในปี 2555 มีกิจกรรมดังนี้

มอบทุนการศึกษาให้กับนักเรียน โรงเรียนระดับมัธยม คือโรงเรียนบางแก้วประชาสรรค์ จำนวน 25 ทุนๆ 2,000 บาท
มอบทุนการศึกษา โรงเรียนระดับประถมศึกษา คือโรงเรียนวัดหนามแดง (เขี้ยวอุทิศ) จำนวน 50 ทุนๆ 1,000 บาท



โครงการเพื่อพนักงาน

บริษัทฯ ให้ความสำคัญต่อสุขภาพของพนักงานเป็นอย่างยิ่ง เพราะพนักงานทุกคนเป็นผู้ที่มีความสำคัญในการขับเคลื่อนธุรกิจให้เติบโตอย่างยั่งยืนและมีคุณภาพ บริษัทฯ จึงจัดให้มีการตรวจสุขภาพประจำปี และมีการให้คำแนะนำในการดูแลสุขภาพโดยแพทย์และพยาบาลจากโรงพยาบาลเปาโลเมโมเรียล





บริษัทได้จัดกิจกรรม มอบทุนการศึกษาให้กับบุตรของพนักงานที่มีผลการเรียนดี เป็นประจำทุกปี ซึ่งในปี 2555 นี้ มีการมอบทุนให้บุตรพนักงานเป็นจำนวน 50 ทุนๆละ 2,000 บาท เพื่อเป็นการสร้างขวัญและกำลังใจให้กับพนักงานและครอบครัวอีกทั้งเป็นการส่งเสริมให้บุตรหลานของพนักงานเกิดความรักในองค์กร ที่ผู้ปกครองได้มาปฏิบัติงานและให้เกิดความอบอุ่นระหว่างครอบครัวพนักงาน อีกทั้งมีการทำบุญปีใหม่ และจัดเลี้ยงให้พนักงานในวันขึ้นปีใหม่ของบริษัท ทั้งสำนักใหญ่และสำนักงานสาขาที่พนัสนิคม เพื่อเป็นการตอบแทนพนักงานที่ช่วยกันทำงานมาตลอดปี



บริษัทได้จัดให้พนักงานได้ร่วมกิจกรรมในการเข้ารับการอบรมเรื่องอัคคีภัย และภัยอื่นๆโดยมีการซ้อมการดับเพลิงการอพยพหนีเพลิงประจำปี ทุกๆ ปี ซึ่งในปี 2555 ได้มีการจัดทั้งสำนักงานใหญ่และสำนักงานสาขาที่พนมสนิม เพื่อให้พนักงานมีความรู้ความเข้าใจในเรื่องชีวอนามัยซึ่งทำให้พนักงานที่ได้เข้ารับการอบรมสามารถนำไปใช้ในชีวิตประจำวันได้ไม่ว่าจะในสถานที่ทำงานบ้าน และตามชุมชนที่อาศัยอยู่



สรุปรายการระหว่างกันของบริษัท สำหรับปี 2555

สรุปรายการระหว่างกันของบริษัท บริษัทย่อย และบริษัทที่เกี่ยวข้องหรือกับบุคคลที่อาจมีความขัดแย้งทางผลประโยชน์ที่เกิดขึ้นในปี 2555

รายการ	ลักษณะความสัมพันธ์	ลักษณะรายการ	มูลค่ารายการ (ล้านบาท)	ความเห็นของคณะกรรมการตรวจสอบ
บริษัท ทวีโชค พาณิช จำกัด ประกอบธุรกิจ ค้าปลีกเหล็กแผ่นรีดร้อน	นายพรเทพ โยธินอุปไมย นางสาวจันทร์ ลี และนางวัชรวิ โยธินอุปไมย ทั้งสามคนเป็นกรรมการผู้มีอำนาจลงนามและผู้ถือหุ้นของบริษัท ทวีโชค พาณิช จำกัด เป็นพี่น้องและมารดาของนางสาวเพ็ญจันทร์ โยธินอุปไมย ซึ่งเป็นกรรมการและเป็นผู้ถือหุ้นใหญ่ของบริษัท	บริษัทจำหน่ายสินค้าเหล็กให้บริษัท ทวีโชค พาณิช จำกัด ซึ่งมียอดคงค้าง ณ สิ้นปี เท่ากับ บริษัทซื้อสินค้าเหล็กจากบริษัท ทวีโชค พาณิช จำกัด ซึ่งมียอดคง ณ สิ้นปี เท่ากับ	69.74 14.25 2.23 0.18	<ul style="list-style-type: none"> - เนื่องจากเป็นการขายสินค้าเหล็กและให้บริการรับจ้างตัด สลิต ซึ่งเป็นการค้าปกติ โดยราคาของบริษัทขายสินค้าเหล็กและให้บริการรับจ้างตัด สลิต กับบริษัท ทวีโชค พาณิช จำกัด เป็นการขายในราคาตลาดและเป็นราคาเทียบเคียงได้กับการขายให้บุคคลภายนอก - เนื่องจากเป็นการซื้อสินค้าเหล็กแผ่นขนาดที่มีความหนาเพื่อรวบรวมให้กับลูกค้า โดยราคาของบริษัทซื้อสินค้าเหล็ก กับบริษัท ทวีโชค พาณิช จำกัด เป็นการซื้อในราคาตลาดและเป็นราคาเทียบเคียงได้กับการขายให้บุคคลภายนอกซึ่งเป็นการค้าปกติ <p>ซึ่งคณะกรรมการตรวจสอบและธรรมาภิบาล ได้พิจารณาการทำรายการดังกล่าวข้างต้นแล้วเห็นว่าการทำรายการนี้ เป็นการทำรายการที่สมเหตุสมผลเพื่อเกิดประโยชน์สูงสุดแก่บริษัท ราคาที่บริษัทซื้อ-ขายสินค้า เป็นราคาเทียบเคียงได้กับที่ซื้อ-ขายสินค้ากับบุคคลภายนอก</p>
บริษัท จีเจ สตีล จำกัด (มหาชน) ประกอบธุรกิจผลิตและจำหน่ายเหล็กแผ่นรีดร้อนชนิดม้วน	คุณชนาธิป ไตรวุฒิ เป็นกรรมการของบริษัท จีเจ สตีล จำกัด(มหาชน) และกรรมการของบริษัท	บริษัทซื้อเหล็กแผ่นรีดร้อนชนิดม้วนจากบริษัท จีเจ สตีล จำกัด (มหาชน) ซึ่งมียอดเจ้าหนี้คงค้าง ณ สิ้นปี เท่ากับ	447.79 -0-	<ul style="list-style-type: none"> - เนื่องจากเป็นการซื้อเหล็กแผ่นรีดร้อนชนิดม้วน ซึ่งเป็นการค้าปกติ โดยราคาของบริษัทซื้อเหล็กแผ่นรีดร้อนชนิดม้วน กับบริษัท จีเจ สตีล จำกัด (มหาชน) เป็นการซื้อในราคาตลาดและเป็นราคาเทียบเคียงได้กับการซื้อจากบุคคลภายนอก - ซึ่งคณะกรรมการตรวจสอบได้พิจารณาการทำรายการดังกล่าวข้างต้นแล้วเห็นว่าการทำรายการนี้ เป็นการทำรายการที่สมเหตุสมผลเพื่อเกิดประโยชน์สูงสุดแก่บริษัท ราคาที่บริษัทซื้อเหล็กแผ่นรีดร้อนชนิดม้วนดังกล่าว เป็นราคาเทียบเคียงได้กับที่ซื้อกับบุคคลภายนอก

นโยบายหรือแนวโน้มการทำรายการระหว่างกัน

ในอนาคตหากบริษัทมีความจำเป็นต้องทำรายการระหว่างกันกับบุคคลที่อาจมีความขัดแย้งทางผลประโยชน์กับบริษัท บริษัทมีนโยบายที่จะกำหนดเงื่อนไขต่างๆ ให้เป็นไปตามลักษณะการดำเนินการค้าปกติและเป็นราคาตลาดซึ่งสามารถเปรียบเทียบได้กับราคาที่เกิดขึ้นกับบุคคลภายนอก ทั้งนี้บริษัทจะให้คณะกรรมการตรวจสอบหรือผู้สอบบัญชีของบริษัทหรือผู้เชี่ยวชาญอิสระ พิจารณาตรวจสอบและให้ความเห็นถึงความเหมาะสมของราคาและความสมเหตุสมผลของการทำรายการด้วย

รายการระหว่างกันที่อาจเกิดขึ้นในอนาคตนั้น กรรมการจะต้องปฏิบัติตามระเบียบต่างๆ ที่ได้กำหนดขึ้นและกรรมการจะต้องไม่อนุมัติรายการใดๆ ที่ตนหรือบุคคลที่อาจมีความขัดแย้งทางผลประโยชน์ ในลักษณะอื่นใดกับบริษัท และจะต้องเปิดเผยรายการดังกล่าวต่อคณะกรรมการบริษัทเพื่อให้คณะกรรมการบริษัทพิจารณา ซึ่งบริษัทจะต้องปฏิบัติให้เป็นไปตามกฎหมายว่าด้วยหลักทรัพย์และตลาดหลักทรัพย์ และข้อบังคับ ประกาศ คำสั่ง หรือข้อกำหนดของตลาดหลักทรัพย์แห่งประเทศไทย รวมถึงการปฏิบัติตามข้อกำหนดเกี่ยวกับการเปิดเผยข้อมูลการทำรายการเกี่ยวโยงกัน และการได้มาหรือจำหน่ายไปซึ่งทรัพย์สินของบริษัทหรือบริษัทย่อย

ชื่อ-นามสกุล ตำแหน่ง	อายุ (ปี)	คุณวุฒิการศึกษา	สัดส่วนการถือหุ้น ในบริษัท (%)	ความสัมพันธ์ทาง ครอบครัวระหว่าง ผู้บริหาร	ประวัติการทำงาน	
					ช่วงเวลา	ตำแหน่งและสถานที่
1. นายวีระชัย สุธีรัชย์ ประธานบริษัทและ ประธานกรรมการ	62	ปริญญาโท สาขาวิชารัฐศาสตร์ มหาวิทยาลัยรามคำแหง MINI MBA มหาวิทยาลัยธรรมศาสตร์ ปริญญาตรี RCA INSTITUTE OF TECHNOLOGY NEWYORK U.S.A. ผ่านการอบรม Director Accreditation Program (DAP) รุ่นที่ 15/2004 เมื่อวันที่ 18 พฤษภาคม 2547 จากสมาคมส่งเสริม สถาบันกรรมการบริษัทไทย	9.67%	น้ำชาย นายชูศักดิ์ ยงวงศ์ ไพบูลย์	2552 – ปัจจุบัน 2531 – ปัจจุบัน 2537 – ปัจจุบัน 2519 – ปัจจุบัน	ประธานบริษัทและประธานกรรมการ บริษัท เอเซีย เมทอลล์ จำกัด (มหาชน) กรรมการผู้จัดการ บริษัท คอสโม แลนด์ แอนด์ เฮาส์ จำกัด กรรมการผู้จัดการ บริษัท คอสโม พร็อพเพอร์ตี้ แมเนจเม้นท์ จำกัด กรรมการผู้จัดการ บริษัท สีนีรัชย์ จำกัด
2. นายชูศักดิ์ ยงวงศ์ไพบูลย์ กรรมการผู้จัดการและ กรรมการผู้มีอำนาจลงนาม	50	ปริญญาตรี อัสสัมชัญบริหารธุรกิจ ผ่านการอบรม Director Accreditation Program (DAP) รุ่นที่ 15/2004 เมื่อวันที่ 18 พฤษภาคม 2547 และการอบรม Director Certification Program (DCP) รุ่นที่ 46/2004 เมื่อ วันที่ 25 สิงหาคม 2547 จากสมาคมส่งเสริมสถาบันกรรมการ บริษัทไทย	15.98%	สามีของ นางสาวเพ็ญจันทร์	2536 – ปัจจุบัน 2546 – ปัจจุบัน	กรรมการผู้จัดการ บริษัท เอเซีย เมทอลล์ จำกัด (มหาชน) กรรมการ บริษัท เอส ที ซี สตีล จำกัด
3. นางเพ็ญจันทร์ ยงวงศ์ไพบูลย์ รองกรรมการผู้จัดการและกรรมการผู้มี อำนาจลงนาม	48	ประกาศนียบัตร วิชาชีพชั้นสูง อัสสัมชัญคอมพิวเตอร์ ผ่านการอบรม Director Accreditation Program (DAP) รุ่นที่ 15/2004 เมื่อวันที่ 18 พฤษภาคม 2547 และการอบรม Director Certification Program (DCP) รุ่นที่ 49/2004 เมื่อ วันที่ 7 ตุลาคม 2547 จากสมาคมส่งเสริมสถาบันกรรมการ บริษัทไทย	8.33%	ภรรยาของ นายชูศักดิ์	2536 – ปัจจุบัน 2546 – ปัจจุบัน	รองกรรมการผู้จัดการ บริษัท เอเซีย เมทอลล์ จำกัด (มหาชน) กรรมการ บริษัท เอส ที ซี สตีล จำกัด

ชื่อ-นามสกุล ตำแหน่ง	อายุ (ปี)	คุณวุฒิการศึกษา	สัดส่วนการถือหุ้น ในบริษัท (%)	ความสัมพันธ์ทาง ครอบครัวระหว่าง ผู้บริหาร	ประวัติการทำงาน	
					ช่วงเวลา	ตำแหน่งและสถานที่
4. นายธนกร ฤทธิบัณฑิต กรรมการและผู้อำนวยการ ฝ่ายบัญชี และการเงิน	45	ปริญญาตรี สาขาบริหารธุรกิจ การบัญชี มหาวิทยาลัยรามคำแหง ผ่านการอบรม Director Accreditation Program (DAP) รุ่นที่ 15/2004 เมื่อวันที่ 18 พฤษภาคม 2547 จากสมาคมส่งเสริม สถาบันกรรมการบริษัทไทย	-	-	2548 – ปัจจุบัน 2546 – ปัจจุบัน 2545 – 2548 2539 – 2545	ผู้อำนวยการ ฝ่ายบัญชีและการเงิน บริษัท เอเซีย เมทอลล์ จำกัด (มหาชน) กรรมการ บริษัท เอส ที ซี สตีล จำกัด ผู้จัดการฝ่ายบัญชีและการเงิน บริษัท เอเซีย เมทอลล์ จำกัด (มหาชน) ผู้จัดการฝ่ายบัญชีและการเงิน บริษัท สินธิรัชย์ จำกัด ดำเนินธุรกิจค้าเหล็กแผ่นชั้นสอง เหล็กวาลาส
5. พลตำรวจเอกจุมพล มั่นหมายประธาน กรรมการตรวจสอบและกรรมการอิสระ	62	รัฐประศาสนศาสตร์ มหาบัณฑิต สถาบันบัณฑิต พัฒนบริหารศาสตร์ ผ่านการอบรม DAP รุ่น 64/2007 ACP รุ่น 19//2007 และ UFS รุ่น 10/2007	-	-	2547 – ปัจจุบัน 2551 – ปัจจุบัน 2551 2549 – 2551	ประธานกรรมการตรวจสอบและกรรมการอิสระ บริษัท เอเซีย เมทอลล์ จำกัด (มหาชน) รองบัญชาการตำรวจแห่งชาติ ที่ปรึกษา (สบ10) ที่ปรึกษานายกรัฐมนตรีฝ่ายข้าราชการประจำ
6. เรือตรีหญิงสุรี บุรณธินิต กรรมการตรวจสอบและ กรรมการอิสระ	78	ปริญญาโท รัฐศาสตร์ มหาวิทยาลัยรามคำแหง ปริญญาตรี รัฐศาสตร์ (การทูตและการต่างประเทศ) จุฬาลงกรณ์มหาวิทยาลัย ผ่านการอบรม Director Accreditation Program (DAP) รุ่นที่ 19/2004 เมื่อวันที่ 21 มิถุนายน 2547 จากสมาคมส่งเสริม สถาบันกรรมการบริษัทไทย	-	-	2547 – ปัจจุบัน ปัจจุบัน ปัจจุบัน ปัจจุบัน ปัจจุบัน	กรรมการตรวจสอบและกรรมการอิสระ บริษัท เอเซีย เมทอลล์ จำกัด (มหาชน) กรรมการตรวจสอบและกรรมการอิสระ บริษัท ไอที ซีที จำกัด (มหาชน) กรรมการผู้ทรงคุณวุฒิของสภาลูกเสือแห่งชาติ กรรมการบริหารคณะกิจการลูกเสือชาวบ้าน กรรมการสภามหาวิทยาลัยกรุงเทพ กรรมการสมาคมติดตามการพัฒนาสตรีในประเทศไทย ผู้ประนีประนอมประจำศาลจังหวัดธนบุรี

ชื่อ-นามสกุล ตำแหน่ง	อายุ (ปี)	คุณวุฒิการศึกษา	สัดส่วนการถือหุ้น ในบริษัท (%)	ความสัมพันธ์ทาง ครอบครัวระหว่าง ผู้บริหาร	ประวัติการทำงาน	
					ช่วงเวลา	ตำแหน่งและสถานที่
7. นางไทศิกา ไพรสงบ กรรมการตรวจสอบและ กรรมการอิสระ	61	ปริญญาโท รัฐประศาสนศาสตร์ มหาวิทยาลัยอีสเทิร์น เอเซีย ผ่านการอบรม Director Accreditation Program (DAP) รุ่นที่ 15/2004 เมื่อวันที่ 18 พฤษภาคม 2547 และการอบรม Audit Committee Program(ACP) รุ่นที่ 7/2005 จากสมาคมส่งเสริมสถาบันกรรมการบริษัทไทย	-	-	2547 – ปัจจุบัน 2546 – ปัจจุบัน 2547 – ปัจจุบัน 2545 – 2546 2543 – 2544	กรรมการตรวจสอบและกรรมการอิสระ บริษัท เอเซีย เมทัล จำกัด (มหาชน) กรรมการ บริษัท เอส ที ซี สตีล จำกัด ผู้จัดการอาวุโสฝ่ายธุรกิจขนาดย่อม 8 ธนาคารนครหลวงไทยจำกัด (มหาชน) ผู้จัดการฝ่ายพัฒนา สท. ธนาคารนครหลวงไทย จำกัด (มหาชน) ผู้จัดการฝ่ายธุรกิจ 4 ธนาคารนครหลวงไทย จำกัด (มหาชน)
8. นายชนาธิป ไตรวุฒิ กรรมการ	48	ปริญญาโท บริหารธุรกิจ สถาบันบัณฑิตพัฒนบริหารศาสตร์ ปริญญาตรี เศรษฐศาสตร์ มหาวิทยาลัยธรรมศาสตร์ ผ่านการอบรม Director Accreditation Program (DAP) รุ่นที่ 64/2007 เมื่อวันที่ 20 กรกฎาคม 2550 จากสมาคมส่งเสริม สถาบันกรรมการบริษัทไทย	4.17%	-	2549 – ปัจจุบัน 2551 – ปัจจุบัน 2547 – ปัจจุบัน 2547 – 2549 2544 – ปัจจุบัน 2542 – ปัจจุบัน 2534 – ปัจจุบัน	กรรมการ บริษัท เอเซีย เมทัล จำกัด (มหาชน) กรรมการ บริษัท จี เจ สตีล จำกัด (มหาชน) ดำเนินธุรกิจ ผลิตและจำหน่ายเหล็กแผ่นรีดร้อน กรรมการ บริษัท เฟลิกซ์ ริเวอร์แคว รีสอร์ท (กาญจนบุรี) จำกัด ดำเนินธุรกิจโรงแรม ที่พัก ผู้พิพากษาสมทบในศาลแรงงานกลาง กรรมการผู้จัดการ บริษัท เอส เอส พี เพลส จำกัด ดำเนินธุรกิจ ให้เช่าพื้นที่ อาคารสำหรับใช้เป็นสำนักงาน กรรมการผู้จัดการ บริษัท เกรทอีสเทิร์น อินเตอร์เนชั่นแนล จำกัด ดำเนินธุรกิจ ซื้อมา-ขายไปเหล็กม้วน กรรมการผู้จัดการ บริษัท อินเทลลิเจนท์ ซิสเต็ม เน็ทเวอร์ค จำกัด ดำเนินธุรกิจ ซื้อขายและวางระบบคอมพิวเตอร์

ชื่อ-นามสกุล ตำแหน่ง	อายุ (ปี)	คุณวุฒิการศึกษา	สัดส่วนการถือหุ้น ในบริษัท (%)	ความสัมพันธ์ทาง ครอบครัวระหว่าง ผู้บริหาร	ประวัติการทำงาน	
					ช่วงเวลา	ตำแหน่งและสถานที่
9. นายประวิทย์ จูติกัถยรชรยง กรรมการผู้จัดการ ส่วนงานศูนย์บริการเหล็ก	49	ปริญญาตรีวิศวกรรมศาสตร์ มหาวิทยาลัยพระจอมเกล้าธนบุรี	-	-	2553 – ปัจจุบัน 2549 – 2551 2532 – 2548	กรรมการผู้จัดการ โครงการศูนย์บริการเหล็ก บริษัท เอเซีย เมทัล จำกัด (มหาชน) กรรมการผู้จัดการ บริษัท พรีเมียมสตีลโพรเซสซิ่ง จำกัด ผู้จัดการทั่วไป บริษัท บางกอกคอกอยล์เซ็นเตอร์ จำกัด
10. นายชิตชนก ให้มะวงศ์ ผู้อำนวยการฝ่ายการตลาด	48	ปริญญาตรี สาขาบริหารธุรกิจการเงินการธนาคาร มหาวิทยาลัยรามคำแหง	-	-	2549 – ปัจจุบัน 2546 – ปัจจุบัน 2548 – 2549 2546 – 2548 2537 – 2543	ผู้อำนวยการ ฝ่ายการตลาด บริษัท เอเซีย เมทัล จำกัด (มหาชน) กรรมการ บริษัท เอส ที ซี สตีล จำกัด ผู้อำนวยการ ฝ่ายการผลิต บริษัท เอเซีย เมทัล จำกัด (มหาชน) ผู้จัดการ ฝ่ายการผลิต บริษัท เอเซีย เมทัล จำกัด (มหาชน) ผู้จัดการโครงการหมู่บ้านรุ่งเรืองธานี บริษัท รุ่งเรืองธานี จำกัด ดำเนินธุรกิจ ค้าอสังหาริมทรัพย์

ทั้งนี้ บริษัทขอรับรองว่า กรรมการและผู้บริหารของบริษัทมีคุณสมบัติเป็นไปตามประกาศคณะกรรมการหลักทรัพย์และตลาดหลักทรัพย์

รายงานความรับผิดชอบของคณะกรรมการต่อรายงานทางการเงิน

คณะกรรมการบริษัทเป็นผู้รับผิดชอบต่อการเงินของบริษัท เอเชีย เมทิล จำกัด (มหาชน) รวมถึงข้อมูลสารสนเทศทางการเงินที่ปรากฏในรายงานประจำปี งบการเงินดังกล่าวจัดทำขึ้นตามมาตรฐานการบัญชีที่รับรองทั่วไป โดยเลือกใช้นโยบายบัญชีที่เหมาะสมและถือปฏิบัติอย่างสม่ำเสมอ และใช้ดุลยพินิจอย่างระมัดระวัง ในการจัดทำ รวมทั้งให้มีการเปิดเผยข้อมูลที่สำคัญอย่างเพียงพอในหมายเหตุประกอบงบการเงิน เพื่อให้เป็นประโยชน์ ต่อผู้ถือหุ้นและนักลงทุนอย่างโปร่งใส

คณะกรรมการบริษัทได้จัดให้มีระบบบริหารความเสี่ยงและระบบควบคุมภายในที่เหมาะสมและมีประสิทธิภาพ เพื่อให้ได้ความมั่นใจอย่างมีเหตุผลว่าข้อมูลของบริษัทมีความถูกต้องครบถ้วนเพียงพอที่จะดำรงรักษาไว้ซึ่งทรัพย์สิน ตลอดจนเพื่อไม่ให้เกิดการทุจริตหรือการดำเนินงานที่ผิดปกติดังมีสาระสำคัญ

คณะกรรมการบริษัทได้แต่งตั้งคณะกรรมการตรวจสอบเพื่อทำหน้าที่สอบทานนโยบายการบัญชีและความถูกต้องของรายงานทางการเงิน สอบทานระบบการควบคุมภายในและการตรวจสอบภายใน ตลอดจนระบบการบริหารความเสี่ยง โดยเรื่องนี้ปรากฏในรายงานของคณะกรรมการตรวจสอบซึ่งแสดงไว้ในรายงานประจำปีแล้ว

งบการเงินของบริษัทได้รับการตรวจสอบโดยผู้สอบบัญชีรับอนุญาตของบริษัท เอ เอส ที มาสเตอร์ จำกัด ในการตรวจสอบนั้นทางคณะกรรมการบริษัทได้ให้ความร่วมมือและสนับสนุนข้อมูลเอกสารต่างๆ เพื่อให้ผู้สอบบัญชี สามารถตรวจสอบและแสดงความเห็นได้อย่างอิสระและเป็นไปตามมาตรฐานการสอบบัญชีทั่วไป โดยความเห็นของผู้สอบบัญชีได้ปรากฏในรายงานของผู้สอบบัญชีซึ่งแสดงไว้ในรายงานประจำปีแล้ว

คณะกรรมการมีความเห็นว่าระบบควบคุมภายในของบริษัทโดยรวมอยู่ในระดับที่น่าพอใจ และสามารถสร้างความเชื่อมั่นอย่างมีเหตุผลได้ว่างบการเงินของบริษัท เอเชีย เมทิล จำกัด(มหาชน) สำหรับปีสิ้นสุด 31 ธันวาคม 2555 มีความน่าเชื่อถือโดยปฏิบัติตามกฎหมายและกฎระเบียบที่เกี่ยวข้อง

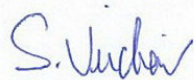

(นายวีระชัย สุธีรัชย์)

ประธานกรรมการ



(นายชูศักดิ์ ยิงวงศ์ไพบุลย์)

กรรมการผู้จัดการ

รายงานของผู้สอบบัญชีรับอนุญาต

เสนอ คณะกรรมการและผู้ถือหุ้นของ บริษัท เอเชีย เมทอลล์ จำกัด (มหาชน)

ข้าพเจ้าได้ตรวจสอบงบการเงินรวมของบริษัท เอเชีย เมทอลล์ จำกัด (มหาชน) และ บริษัทย่อย ซึ่งประกอบด้วยงบแสดงฐานะการเงินรวม ณ วันที่ 31 ธันวาคม 2555 งบกำไรขาดทุนเบ็ดเสร็จรวม งบแสดงการเปลี่ยนแปลงส่วนของผู้ถือหุ้นรวม และงบกระแสเงินสดรวม สำหรับปีสิ้นสุดวันเดียวกัน รวมถึงหมายเหตุสรุปนโยบายการบัญชีที่สำคัญและหมายเหตุเรื่องอื่นๆ และได้ตรวจสอบงบการเงินเฉพาะกิจการของบริษัท เอเชีย เมทอลล์ จำกัด (มหาชน) ด้วยเช่นกัน

ความรับผิดชอบของผู้บริหารต่องบการเงิน

ผู้บริหารเป็นผู้รับผิดชอบในการจัดทำและการนำเสนอของงบการเงินเหล่านี้โดยถูกต้องตามที่ควรตามมาตรฐานการรายงานทางการเงินและรับผิดชอบเกี่ยวกับการควบคุมภายในที่ผู้บริหารพิจารณาว่าจำเป็นเพื่อให้สามารถจัดทำงบการเงินที่ปราศจากการแสดงข้อมูลที่ขัดต่อข้อเท็จจริงอันเป็นสาระสำคัญไม่ว่าจะเกิดจากการทุจริตหรือข้อผิดพลาด

ความรับผิดชอบของผู้สอบบัญชี

ข้าพเจ้าเป็นผู้รับผิดชอบในการแสดงความคิดเห็นต่องบการเงินดังกล่าวจากผลการตรวจสอบของข้าพเจ้า ข้าพเจ้าได้ปฏิบัติตามตรวจสอบตามมาตรฐานการสอบบัญชี ซึ่งกำหนดให้ข้าพเจ้าปฏิบัติตามข้อกำหนดด้านจรรยาบรรณ รวมถึงวางแผนและปฏิบัติตามตรวจสอบเพื่อให้ได้ความเชื่อมั่นอย่างสมเหตุสมผลว่างบการเงินปราศจากการแสดงข้อมูลที่ขัดต่อข้อเท็จจริงอันเป็นสาระสำคัญหรือไม่ การตรวจสอบรวมถึงการใช้วิธีการตรวจสอบเพื่อให้ได้มาซึ่งหลักฐานการสอบบัญชีเกี่ยวกับจำนวนเงินและการเปิดเผยข้อมูลใน งบการเงิน วิธีการตรวจสอบที่เลือกใช้ขึ้นอยู่กับดุลยพินิจของผู้สอบบัญชี ซึ่งรวมถึงการประเมินความเสี่ยงจากการแสดงข้อมูลที่ขัดต่อข้อเท็จจริงอันเป็นสาระสำคัญของงบการเงินไม่ว่าจะเกิดจากการทุจริตหรือข้อผิดพลาด ในการประเมินความเสี่ยงดังกล่าว ผู้สอบบัญชีพิจารณาการควบคุมภายในที่เกี่ยวข้องกับการจัดทำและการนำเสนอของงบการเงินโดยถูกต้องตามที่ควรของกิจการ เพื่อออกแบบวิธีการตรวจสอบที่เหมาะสมกับสถานการณ์ แต่ไม่ใช่เพื่อวัตถุประสงค์ในการแสดงความคิดเห็นต่อประสิทธิภาพของการควบคุมภายในของกิจการการตรวจสอบรวมถึงการประเมินความเหมาะสมของนโยบายการบัญชีที่ผู้บริหารใช้และความสมเหตุสมผลของประมาณการทางบัญชีที่จัดทำขึ้นโดยผู้บริหาร รวมทั้งการประเมินการนำเสนอของงบการเงินโดยรวม

ข้าพเจ้าเชื่อว่าหลักฐานการสอบบัญชีที่ข้าพเจ้าได้รับเพียงพอและเหมาะสมเพื่อใช้เป็นเกณฑ์ในการแสดงความคิดเห็นของข้าพเจ้า

ความเห็น

ข้าพเจ้าเห็นว่า งบการเงินข้างต้นนี้แสดงฐานะการเงิน ณ วันที่ 31 ธันวาคม 2555 ผลการดำเนินงานและกระแสเงินสด สำหรับปีสิ้นสุดวันเดียวกันของบริษัท เอเชีย เมทอลล์ จำกัด (มหาชน) และบริษัทย่อย และของเฉพาะของ บริษัท เอเชีย เมทอลล์ จำกัด (มหาชน) โดยถูกต้องตามที่ควรในสาระสำคัญตามมาตรฐานการรายงานทางการเงิน

(นางสาววนรามา เลหาอวีร์ดิกล)

ผู้สอบบัญชีรับอนุญาต เลขที่ 4334

บริษัท เอเอสที มาสเตอร์ จำกัด

วันที่ 27 กุมภาพันธ์ 2556

บริษัท เอเซีย เมทัล จำกัด (มหาชน) และบริษัทย่อย
งบแสดงฐานะการเงิน
ณ วันที่ 31 ธันวาคม 2555

หมายเหตุ	บาท			
	งบการเงินรวม		งบการเงินเฉพาะกิจการ	
	2555	2554	2555	2554
สินทรัพย์				
สินทรัพย์หมุนเวียน				
เงินสดและรายการเทียบเท่าเงินสด	46,711,647	108,249,217	39,844,391	105,584,210
เงินลงทุนชั่วคราว	131,343	144,694	131,343	144,694
ลูกหนี้การค้า				
กิจการที่เกี่ยวข้องกัน	5,22	15,752,941	1,617,486	14,257,134
กิจการอื่น	5	833,230,065	1,069,232,698	830,065,955
เงินให้กู้ยืมระยะสั้นและดอกเบี่ยค้างรับ				
แก่บุคคลและกิจการที่เกี่ยวข้องกัน	22	835,462	849,320	31,346,879
สินค้าคงเหลือ	6	1,139,359,185	1,449,165,116	1,134,090,488
ลูกหนี้ตามสัญญาแลกเปลี่ยน				
เงินตราต่างประเทศล่วงหน้า	10	-	17,162,219	-
เงินจ่ายล่วงหน้าค่าสินค้า		257,855,678	233,301,672	257,855,678
สินทรัพย์หมุนเวียนอื่น		22,795,955	19,598,415	21,986,241
รวมสินทรัพย์หมุนเวียน		<u>2,316,672,276</u>	<u>2,899,320,837</u>	<u>2,329,578,109</u>
สินทรัพย์ไม่หมุนเวียน				
เงินฝากประจำที่ติดภาระค้ำประกัน	7	76,697,786	118,306,017	75,792,786
เงินลงทุนในบริษัทย่อยและบริษัทร่วม	8	286,715	286,715	22,086,323
สินทรัพย์ที่ไม่ได้ใช้ดำเนินงาน		5,000,000	5,000,000	5,000,000
ที่ดิน อาคารและอุปกรณ์	9	1,052,668,056	1,034,875,404	1,001,588,918
เงินมัดจำค่าเครื่องจักร		100,269,844	77,728,723	100,269,844
สินทรัพย์ไม่หมุนเวียนอื่น		7,418,403	7,386,439	6,002,736
รวมสินทรัพย์ไม่หมุนเวียน		<u>1,242,340,804</u>	<u>1,243,583,298</u>	<u>1,210,740,607</u>
รวมสินทรัพย์		<u><u>3,559,013,080</u></u>	<u><u>4,142,904,135</u></u>	<u><u>3,540,318,716</u></u>

หมายเหตุประกอบงบการเงินเป็นส่วนหนึ่งของงบการเงินนี้

บริษัท เอเซีย เมทัล จำกัด (มหาชน) และบริษัทย่อย
 งบแสดงฐานะการเงิน (ต่อ)
 ณ วันที่ 31 ธันวาคม 2555

หนี้สินและส่วนของผู้ถือหุ้น	หมายเหตุ	บาท			
		งบการเงินรวม		งบการเงินเฉพาะกิจการ	
		2555	2554	2555	2554
หนี้สินหมุนเวียน					
เงินกู้ยืมระยะสั้นจากสถาบันการเงิน	11	1,428,123,285	2,378,959,526	1,428,123,285	2,378,959,526
เจ้าหนี้การค้า					
กิจการที่เกี่ยวข้องกัน	22	184,900	-	644,832	-
กิจการอื่น		267,240,974	54,678,534	266,644,287	52,619,336
เจ้าหนี้อื่น	12	78,262,797	65,136,102	72,669,082	64,332,011
เจ้าหนี้ตามสัญญาแลกเปลี่ยน					
เงินตราต่างประเทศล่วงหน้า	10	17,831,440	-	17,831,440	-
เงินกู้ยืมระยะยาวจากสถาบันการเงิน					
ส่วนที่ครบกำหนดชำระในปี	13	12,500,000	25,000,000	12,500,000	25,000,000
หนี้สินภายใต้สัญญาเช่าซื้อส่วนที่					
ครบกำหนดชำระภายในหนึ่งปี	15	1,436,994	1,382,593	1,436,994	1,382,593
เงินรับล่วงหน้าค่าก่อสร้าง	22	7,663,978	7,663,978	-	-
ภาษีเงินได้นิติบุคคลค้างจ่าย		31,228,466	7,605,992	31,228,466	7,605,992
รวมหนี้สินหมุนเวียน		1,844,472,834	2,540,426,725	1,831,078,386	2,529,899,458
หนี้สินไม่หมุนเวียน					
เงินกู้ยืมระยะยาวจากสถาบันการเงิน	13	-	12,500,000	-	12,500,000
ภาระผูกพันผลประโยชน์พนักงานเมื่อเกษียณอายุ	14	4,287,691	3,862,789	3,256,428	2,849,701
หนี้สินภายใต้สัญญาเช่าซื้อ	15	738,398	1,639,798	738,398	1,639,798
รวมหนี้สินไม่หมุนเวียน		5,026,089	18,002,587	3,994,826	16,989,499
รวมหนี้สิน		1,849,498,923	2,558,429,312	1,835,073,212	2,546,888,957

หมายเหตุประกอบงบการเงินเป็นส่วนหนึ่งของงบการเงินนี้

บริษัท เอเซีย เมทัล จำกัด (มหาชน) และบริษัทย่อย
งบแสดงฐานะการเงิน (ต่อ)
ณ วันที่ 31 ธันวาคม 2555

	บาท			
	งบการเงินรวม		งบการเงินเฉพาะกิจการ	
	2555	2554	2555	2554
หนี้สินและส่วนของผู้ถือหุ้น (ต่อ)				
ส่วนของผู้ถือหุ้น				
ทุนเรือนหุ้น				
ทุนจดทะเบียน				
หุ้นสามัญ 549,973,800 หุ้น มูลค่าหุ้นละ 1 บาท	549,973,800	549,973,800	549,973,800	549,973,800
ทุนที่ออกและชำระแล้ว				
หุ้นสามัญ 479,937,265 หุ้น มูลค่าหุ้นละ 1 บาท	479,937,265	479,937,265	479,937,265	479,937,265
ส่วนเกินมูลค่าหุ้นสามัญ	297,427,100	297,427,100	297,427,100	297,427,100
กำไรสะสม				
จัดสรรเพื่อสำรองตามกฎหมาย	17	52,100,000	43,830,000	52,100,000
ที่ยังไม่ได้จัดสรร		797,382,025	680,128,472	808,088,080
ส่วนเกินทุนจากการตีราคาที่ดิน	9	67,693,059	67,693,059	67,693,059
ส่วนเกินทุนจากการรวมธุรกิจที่อยู่				
ภายใต้การควบคุมเดียวกัน		14,704,932	14,704,932	-
รวมส่วนของผู้ถือหุ้นบริษัทใหญ่		1,709,244,381	1,583,720,828	1,705,245,504
ส่วนได้เสียที่ไม่มีอำนาจควบคุม		269,776	753,995	-
รวมส่วนของผู้ถือหุ้น	1,709,514,157	1,584,474,823	1,705,245,504	1,578,394,112
ร ว ม หนี้ สิ น แ ล ะ ส ่ ว น ข อ ง ผู้ ถู ก ใ ห้ ใ น	3,559,013,080	4,142,904,135	3,540,318,716	4,125,283,069

หมายเหตุประกอบงบการเงินเป็นส่วนหนึ่งของงบการเงินนี้

บริษัท เอเชีย เมทอลล์ จำกัด (มหาชน) และบริษัทย่อย
งบกำไรขาดทุนเบ็ดเสร็จ
สำหรับปีสิ้นสุดวันที่ 31 ธันวาคม 2555

หมายเหตุ	บาท			
	งบการเงินรวม		งบการเงินเฉพาะกิจการ	
	2555	2554	2555	2554
รายได้จากการขายและการให้บริการ	7,306,693,013	6,571,498,228	7,305,926,114	6,571,594,513
ต้นทุนขายและต้นทุนการให้บริการ	(6,892,606,535)	(6,136,774,902)	(6,888,758,520)	(6,134,571,857)
กำไรขั้นต้น	414,086,478	434,723,326	417,167,594	437,022,656
รายได้อื่น	13,575,508	11,549,895	13,428,894	13,488,223
ค่าใช้จ่ายในการขาย	(91,909,188)	(82,682,667)	(91,909,188)	(82,682,667)
ค่าใช้จ่ายในการบริหาร	(66,265,481)	(52,568,324)	(67,413,606)	(45,892,102)
ขาดทุนจากการด้อยค่าเงินลงทุน				
ในบริษัทย่อยและบริษัทร่วม	-	-	-	(15,600,000)
กำไร (ขาดทุน) จากอัตราแลกเปลี่ยนเงินตราต่างประเทศ	33,168,350	(62,456,222)	33,168,350	(62,456,222)
ค่าตอบแทนผู้บริหาร	(13,550,140)	(12,959,900)	(13,550,140)	(12,959,900)
กำไรจากการขายและการให้บริการ	289,105,527	235,606,108	290,891,904	230,919,988
ส่วนแบ่งผลขาดทุนจากบริษัทร่วม	-	(5,500,000)	-	-
กำไรก่อนต้นทุนทางการเงินและภาษีเงินได้	289,105,527	230,106,108	290,891,904	230,919,988
ต้นทุนทางการเงิน	(68,628,827)	(65,913,211)	(68,603,146)	(65,864,747)
กำไรก่อนภาษีเงินได้	220,476,700	164,192,897	222,288,758	165,055,241
ภาษีเงินได้	(57,042,825)	(53,861,882)	(57,042,825)	(53,861,882)
กำไรสุทธิและกำไรเบ็ดเสร็จ	163,433,875	110,331,015	165,245,933	111,193,359
ส่วนของกำไร (ขาดทุน) ที่เป็นของ				
ผู้ถือหุ้นของบริษัทใหญ่	163,918,094	113,373,249	165,245,933	111,193,359
ส่วนได้เสียที่ไม่มีอำนาจควบคุม	(484,219)	(3,042,234)	-	-
	163,433,875	110,331,015	165,245,933	111,193,359
กำไรต่อหุ้นขั้นพื้นฐาน	19			
กำไรสุทธิส่วนที่เป็นของผู้ถือหุ้นของบริษัทใหญ่	0.34	0.24	0.34	0.23
กำไรต่อหุ้นปรับลด	19			
กำไรสุทธิส่วนที่เป็นของผู้ถือหุ้นของบริษัทใหญ่	0.34	0.24	0.34	0.23

หมายเหตุประกอบงบการเงินเป็นส่วนหนึ่งของงบการเงินนี้

บริษัท เอเซีย เมทัล จำกัด (มหาชน) และบริษัทย่อย
 งบแสดงการเปลี่ยนแปลงส่วนของผู้ถือหุ้นรวม
 สำหรับปีสิ้นสุดวันที่ 31 ธันวาคม 2555

บาท									
ส่วนของผู้ถือหุ้นบริษัทใหญ่									
หมายเหตุ	ทุนที่ออกและ ชำระแล้ว	ส่วนเกินมูลค่า หุ้นสามัญ	กำไรสะสม		ส่วนเกินทุน จากการตี ราคาที่ดิน	ส่วนเกินทุนจาก การรวมธุรกิจ ภายใต้การควบคุม เดียวกัน	รวมส่วนของผู้ถือ หุ้นบริษัทใหญ่	ส่วนได้เสียที่ไม่ มีอำนาจควบคุม	รวมส่วนของ ผู้ถือหุ้น
			จัดสรรเพื่อ สำรองตาม กฎหมาย	ส่วนที่ยังไม่ได้ จัดสรร					
ยอดคงเหลือ ณ วันที่ 1 มกราคม 2554	479,937,265	297,427,100	38,270,000	605,910,587	67,693,059	14,704,932	1,503,942,943	3,796,229	1,507,739,172
จัดสรรเพื่อสำรองตามกฎหมาย	17	-	5,560,000	(5,560,000)	-	-	-	-	-
เงินปันผลจ่าย	18	-	-	(33,595,364)	-	-	(33,595,364)	-	(33,595,364)
กำไร(ขาดทุน)สุทธิ	-	-	-	113,373,249	-	-	113,373,249	(3,042,234)	110,331,015
ยอดคงเหลือ ณ วันที่ 31 ธันวาคม 2554	479,937,265	297,427,100	43,830,000	680,128,472	67,693,059	14,704,932	1,583,720,828	753,995	1,584,474,823
ยอดคงเหลือ ณ วันที่ 1 มกราคม 2555	479,937,265	297,427,100	43,830,000	680,128,472	67,693,059	14,704,932	1,583,720,828	753,995	1,584,474,823
จัดสรรเพื่อสำรองตามกฎหมาย	17	-	8,270,000	(8,270,000)	-	-	-	-	-
เงินปันผลจ่าย	18	-	-	(38,394,541)	-	-	(38,394,541)	-	(38,394,541)
กำไร(ขาดทุน)สุทธิ	-	-	-	163,918,094	-	-	163,918,094	(484,219)	163,433,875
ยอดคงเหลือ ณ วันที่ 31 ธันวาคม 2555	479,937,265	297,427,100	52,100,000	797,382,025	67,693,059	14,704,932	1,709,244,381	269,776	1,709,514,157

หมายเหตุประกอบงบการเงินเป็นส่วนหนึ่งของงบการเงินนี้

บริษัท เอเซีย เมทอลล์ จำกัด (มหาชน)
งบแสดงการเปลี่ยนแปลงส่วนของผู้ถือหุ้นเฉพาะกิจการ
สำหรับปีสิ้นสุดวันที่ 31 ธันวาคม 2555

หมายเหตุ	บาท					
	ทุนที่ออกและ ชำระแล้ว	ส่วนเกินมูลค่าหุ้น สามัญ	กำไรสะสม		ส่วนเกินทุนจาก การตีราคาที่ดิน	รวม
			จัดสรรเพื่อสำรอง ตามกฎหมาย	ส่วนที่ยังไม่ได้ จัดสรร		
ยอดคงเหลือ ณ วันที่ 1 มกราคม 2554	479,937,265	297,427,100	38,270,000	617,468,693	67,693,059	1,500,796,117
จัดสรรเพื่อสำรองตามกฎหมาย	17	-	-	5,560,000	(5,560,000)	-
เงินปันผลจ่าย	18	-	-	-	(33,595,364)	-
กำไรสุทธิ	-	-	-	111,193,359	-	111,193,359
ยอดคงเหลือ ณ วันที่ 31 ธันวาคม 2554	<u>479,937,265</u>	<u>297,427,100</u>	<u>43,830,000</u>	<u>689,506,688</u>	<u>67,693,059</u>	<u>1,578,394,112</u>
ยอดคงเหลือ ณ วันที่ 1 มกราคม 2555	479,937,265	297,427,100	43,830,000	689,506,688	67,693,059	1,578,394,112
จัดสรรเพื่อสำรองตามกฎหมาย	17	-	-	8,270,000	(8,270,000)	-
เงินปันผลจ่าย	18	-	-	-	(38,394,541)	-
กำไรสุทธิ	-	-	-	165,245,933	-	165,245,933
ยอดคงเหลือ ณ วันที่ 31 ธันวาคม 2555	<u>479,937,265</u>	<u>297,427,100</u>	<u>52,100,000</u>	<u>808,088,080</u>	<u>67,693,059</u>	<u>1,705,245,504</u>

หมายเหตุประกอบงบการเงินเป็นส่วนหนึ่งของงบการเงินนี้

บริษัท เอเซีย เมทัล จำกัด (มหาชน) และบริษัทย่อย

งบกระแสเงินสด

สำหรับปีสิ้นสุดวันที่ 31 ธันวาคม 2555

	บาท			
	งบการเงินรวม		งบการเงินเฉพาะกิจการ	
	2555	2554	2555	2554
กระแสเงินสดจากกิจกรรมดำเนินงาน				
กำไรก่อนภาษีเงินได้	220,476,700	164,192,897	222,288,758	165,055,241
รายการปรับกระทบกำไรเป็นเงินสดสุทธิได้มาจาก (ใช้ไปใน) กิจกรรมดำเนินงาน				
ค่าเสื่อมราคา	79,554,132	64,023,627	76,052,799	60,516,114
กำไรจากการจำหน่ายเงินลงทุนชั่วคราว	(983,554)	(880,582)	(983,554)	(880,582)
หนี้สงสัยจะสูญ - ลูกหนี้การค้า (กลับรายการ)	(5,967,207)	(4,830,000)	286,631	(4,500,000)
ขาดทุนจากการด้อยค่าเงินลงทุนในบริษัทย่อยและบริษัทร่วม	-	-	-	15,600,000
ส่วนแบ่งผลขาดทุนจากบริษัทร่วม	-	5,500,000	-	-
ขาดทุนจากการด้อยค่างานระหว่างก่อสร้างตามสัญญา	-	4,497,178	-	-
ขาดทุนจากการปรับลดมูลค่าสินค้าคงเหลือ	12,500,000	-	12,500,000	-
หนี้สงสัยจะสูญ - เงินตรองจ่ายค่าสินค้า	9,000,000	-	9,000,000	-
(กำไร) ขาดทุนจากการจำหน่ายอุปกรณ์	(2,663)	179,020	(2,663)	178,864
(กำไร) ขาดทุนที่ยังไม่เกิดขึ้นจากอัตราแลกเปลี่ยนเงินตราต่างประเทศ	(945,934)	43,476,651	(945,934)	43,476,651
ผลประโยชน์พนักงานเมื่อเกษียณอายุ	424,902	725,200	406,727	603,424
ค่าใช้จ่ายดอกเบี้ย	67,593,779	64,648,073	67,593,779	64,648,073
กำไรจากการดำเนินงานก่อนการเปลี่ยนแปลง ในสินทรัพย์และหนี้สินดำเนินงาน	381,650,155	341,532,064	386,196,543	344,697,785
สินทรัพย์ดำเนินงานลดลง (เพิ่มขึ้น)				
ลูกหนี้การค้า - กิจการที่เกี่ยวข้องกัน	(14,135,455)	4,835,779	(14,135,455)	5,210,192
ลูกหนี้การค้า - กิจการอื่น	241,969,840	(400,970,833)	238,880,112	(402,621,652)
สินค้าคงเหลือ	297,305,931	(212,784,062)	297,305,931	(212,784,062)
เงินจ่ายล่วงหน้าค่าสินค้า	(33,554,006)	81,924,183	(33,554,006)	81,924,183
สินทรัพย์หมุนเวียนอื่น	(3,197,540)	(100,416)	(4,242,495)	953,543
สินทรัพย์ไม่หมุนเวียนอื่น	(31,964)	1,004,961	(79,024)	416,700
หนี้สินดำเนินงานเพิ่มขึ้น (ลดลง)				
เจ้าหนี้การค้า - กิจการที่เกี่ยวข้องกัน	184,900	-	644,832	(1,971,427)
เจ้าหนี้การค้า - กิจการอื่น	213,139,844	(22,786,332)	214,602,355	(21,778,911)
เจ้าหนี้อื่น	10,459,895	7,692,206	5,670,271	6,630,369
เงินรับล่วงหน้าค่าสินค้า	-	(26,967,006)	-	(26,967,006)
เจ้าหนี้ตามสัญญาแลกเปลี่ยนเงินตราต่างประเทศล่วงหน้า	34,993,659	(17,162,219)	34,993,659	(17,162,219)
เงินตรองรับจากกรรมการ	-	(1,180,695)	-	-
เงินสดรับ (จ่าย) จากการดำเนินงาน	1,128,785,259	(244,962,370)	1,126,282,723	(243,452,505)
จ่ายดอกเบี้ย	(71,247,866)	(61,728,824)	(71,247,866)	(61,728,824)
จ่ายภาษีเงินได้	(33,420,351)	(62,209,314)	(33,420,351)	(62,209,314)
เงินสดสุทธิได้มาจาก (ใช้ไปใน) กิจกรรมดำเนินงาน	1,024,117,042	(368,900,508)	1,021,614,506	(367,390,643)

หมายเหตุประกอบงบการเงินเป็นส่วนหนึ่งของงบการเงินนี้

บริษัท เอเซีย เมทัล จำกัด (มหาชน) และบริษัทย่อย
งบกระแสเงินสด (ต่อ)
สำหรับปีสิ้นสุดวันที่ 31 ธันวาคม 2555

	บาท			
	งบการเงินรวม		งบการเงินเฉพาะกิจการ	
	2555	2554	2555	2554
กระแสเงินสดจากกิจกรรมลงทุน				
เงินลงทุนชั่วคราวลดลง	996,905	71,305,290	996,905	71,305,290
เงินฝากประจำที่ติดภาระค่าประกันลดลง (เพิ่มขึ้น)	41,608,231	(50,716,572)	41,040,796	(50,649,137)
เงินให้กู้ยืมระยะสั้นแก่บุคคลที่เกี่ยวข้องกันลดลง (เพิ่มขึ้น)	13,858	(303,318)	13,858	(303,318)
เงินมัดจำค่าเครื่องจักรเพิ่มขึ้น	(43,120,525)	(77,728,723)	(43,120,525)	(77,728,723)
เงินสดจ่ายเพื่อซื้อที่ดินอาคารและอุปกรณ์ (ข้อมูลกระแสเงินสดเพิ่มเติม)	(71,573,745)	(98,557,308)	(72,706,023)	(99,281,001)
เงินสดรับจากการจำหน่ายสินทรัพย์	58,000	145,000	58,000	145,000
เงินสดสุทธิใช้ไปในกิจกรรมลงทุน	(72,017,276)	(155,855,631)	(73,716,989)	(156,511,889)
กระแสเงินสดจากกิจกรรมจัดหาเงิน				
เงินกู้ยืมระยะสั้นจากสถาบันการเงินเพิ่มขึ้น (ลดลง)	(950,242,795)	605,588,342	(950,242,795)	605,588,342
เงินสดจ่ายคืนเงินกู้ยืมระยะยาวจากสถาบันการเงิน	(25,000,000)	(25,000,000)	(25,000,000)	(25,000,000)
เงินสดจ่ายปันผล	(38,394,541)	(33,595,364)	(38,394,541)	(33,595,364)
เงินสดสุทธิได้มาจาก (ใช้ไปใน) กิจกรรมจัดหาเงิน	(1,013,637,336)	546,992,978	(1,013,637,336)	546,992,978
เงินสดและรายการเทียบเท่าเงินสดเพิ่มขึ้น (ลดลง) - สุทธิ	(61,537,570)	22,236,839	(65,739,819)	23,090,446
เงินสดและรายการเทียบเท่าเงินสด ณ วันต้นปี	108,249,217	86,012,378	105,584,210	82,493,764
เงินสดและรายการเทียบเท่าเงินสด ณ วันสิ้นปี	46,711,647	108,249,217	39,844,391	105,584,210
ข้อมูลกระแสเงินสดเปิดเผยเพิ่มเติม				
1. เงินสดและรายการเทียบเท่าเงินสด				
เงินสด	126,369	84,038	121,599	79,182
เงินฝากออมทรัพย์	33,767,544	101,446,137	26,905,058	98,785,985
เงินฝากกระแสรายวัน	12,817,734	6,719,042	12,817,734	6,719,043
รวมเงินสดและรายการเทียบเท่าเงินสด	46,711,647	108,249,217	39,844,391	105,584,210
2. ที่ดิน อาคารและอุปกรณ์				
รายละเอียดที่ดิน อาคารและอุปกรณ์ที่ได้มาในระหว่างปีมีดังนี้				
ที่ดิน อาคารและอุปกรณ์ที่ได้มาระหว่างปี	(76,822,718)	(99,477,576)	(77,954,996)	(99,477,576)
ปรับปรุง เจ้าหนี้จากการซื้อที่ดิน อาคารและอุปกรณ์เพิ่มขึ้น	6,095,972	1,936,062	6,095,972	1,212,369
หนี้สินตามสัญญาเช่าซื้อลดลง	(846,999)	(1,015,794)	(846,999)	(1,015,794)
เงินสดจ่ายเพื่อซื้อที่ดิน อาคาร และอุปกรณ์	(71,573,745)	(98,557,308)	(72,706,023)	(99,281,001)

หมายเหตุประกอบงบการเงินเป็นส่วนหนึ่งของงบการเงินนี้

1. ข้อมูลทั่วไป

บริษัท เอเซีย เมทัล จำกัด (มหาชน) ได้จดทะเบียนเข้าเป็นบริษัทในตลาดหลักทรัพย์แห่งประเทศไทยในปี 2547 บริษัทที่มีอยู่ตามที่ได้จดทะเบียนไว้ที่ เลขที่ 55, 55/1 หมู่ 2 ซอยวัดสนามแดง ถนนศรีนครินทร์ ตำบลบางแก้ว อำเภอบางพลี จังหวัดสมุทรปราการ และมีโรงงานสาขา ตั้งอยู่เลขที่ 90/1 หมู่ที่ 10 ถนน 331 ตำบลสระสี่เหลี่ยม อำเภอนนทบุรี จังหวัดนนทบุรี กลุ่มบริษัทดำเนินธุรกิจหลักในธุรกิจผลิตและจำหน่าย ผลิตภัณฑ์เหล็กแปรรูป

“บริษัท” หมายถึง บริษัท เอเซีย เมทัล จำกัด (มหาชน) “กลุ่มบริษัท” หมายถึง บริษัท เอเซีย เมทัล จำกัด (มหาชน) และบริษัทย่อย คือ บริษัท เอส ที ซี สตีล จำกัด และบริษัท เอเซีย เมทัลแพปบริเคชั่น จำกัด

2. เกณฑ์การจัดทำงบการเงิน

งบการเงินรวมและงบการเงินเฉพาะกิจการนี้ได้จัดทำขึ้นตามหลักการบัญชีที่รับรองทั่วไปในประเทศไทยภายใต้พระราชบัญญัติการบัญชี พ.ศ. 2543 ซึ่งหมายความถึงมาตรฐานการรายงานทางการเงินที่ออกภายใต้พระราชบัญญัติวิชาชีพบัญชี พ.ศ.2547 และตามข้อกำหนดของคณะกรรมการกำกับหลักทรัพย์และตลาดหลักทรัพย์ว่าด้วยการจัดทำและนำเสนอรายงานทางการเงินภายใต้พระราชบัญญัติหลักทรัพย์และตลาดหลักทรัพย์

การจัดทำงบการเงินให้สอดคล้องกับหลักการบัญชีที่รับรองทั่วไปในประเทศไทยซึ่งกำหนดให้ฝ่ายบริหารประมาณการและกำหนดสมมติฐานที่เกี่ยวข้องอันจะมีผลต่อตัวเลขของสินทรัพย์และหนี้สินรวมทั้งเปิดเผยข้อมูลเกี่ยวกับสินทรัพย์และหนี้สินที่อาจเกิดขึ้น ณ วันที่ในงบการเงิน และข้อมูลรายได้และค่าใช้จ่ายในรอบระยะเวลาที่เสนอ งบการเงินดังกล่าว ตัวเลขที่เกิดขึ้นจริงอาจแตกต่างจากตัวเลขประมาณการ ถึงแม้ว่าฝ่ายบริหารได้จัดทำตัวเลขประมาณการขึ้นจากความเข้าใจในเหตุการณ์และสิ่งที่ได้กระทำไปในปัจจุบันอย่างดีที่สุดแล้ว

งบการเงินรวมนี้ได้จัดทำขึ้นโดยรวมงบการเงินของบริษัท เอเซีย เมทัล จำกัด (มหาชน) และบริษัทย่อยซึ่งบริษัทมีส่วนร่วมในการควบคุมดังนี้

ชื่อบริษัท	ประเทศที่จดทะเบียน	ประเภทกิจการ	วันที่เริ่มมีอำนาจควบคุม	อัตราร้อยละของการถือหุ้น	
				2555	2554
1. บจก. เอส ที ซี สตีล	ประเทศไทย	ผลิตและจำหน่ายผลิตภัณฑ์เหล็ก	ไตรมาส 4 ปี 2546	100	100
2. บจก. เอเซีย เมทัลแพปบริเคชั่น	ประเทศไทย	รับเหมาก่อสร้างโรงงาน	ไตรมาส 3 ปี 2551	55	55

2. เกณฑ์การจัดทำงบการเงิน (ต่อ)

งบการเงินรวมและงบการเงินเฉพาะกิจการได้จัดทำขึ้นโดยใช้เกณฑ์ราคาทุนเดิมในการวัดมูลค่าขององค์ประกอบของงบการเงิน ยกเว้นที่อธิบายไว้ในนโยบายการบัญชี

รายการบัญชีที่สำคัญระหว่างบริษัทและบริษัทย่อยที่รวมในงบการเงินรวมได้หักกลบกันแล้ว

เพื่อความสะดวกของผู้ใช้งบการเงินรวมและงบการเงินเฉพาะกิจการ จึงได้มีการแปลงงบการเงินเป็นภาษาอังกฤษจากงบการเงินที่จัดทำเป็นภาษาไทย

3. การประกาศใช้มาตรฐานการบัญชีใหม่

มาตรฐานการบัญชีใหม่ และมาตรฐานการบัญชีที่มีการปรับปรุง ซึ่งประกาศโดยสภาวิชาชีพบัญชี ซึ่งจะมีผลบังคับใช้สำหรับรอบระยะเวลาบัญชีที่เริ่มต้นในหรือหลังวันที่ 1 มกราคม 2556 และกลุ่มบริษัทยังไม่ได้นำมาถือปฏิบัติก่อนวันที่มีผลบังคับใช้มีดังต่อไปนี้

มาตรฐานการบัญชีฉบับที่ 12	เรื่องภาษีเงินได้
มาตรฐานการบัญชีฉบับที่ 20 (ปรับปรุง 2552)	เรื่องการบัญชีสำหรับเงินอุดหนุนจากรัฐบาล และการเปิดเผยข้อมูลเกี่ยวกับความช่วยเหลือจากรัฐบาล
มาตรฐานการบัญชีฉบับที่ 21 (ปรับปรุง 2552)	เรื่องผลกระทบจากการเปลี่ยนแปลงของอัตราแลกเปลี่ยนเงินตราต่างประเทศ

ฝ่ายบริหารของบริษัทได้ประเมินตัวเลขผลกระทบต่องบการเงินหากเริ่มใช้มาตรฐานการบัญชีฉบับที่ 12 เรื่องภาษีเงินได้ ซึ่งหากมีการนำมาใช้จะส่งผลกระทบต่อฐานะการเงิน ณ วันที่ 31 ธันวาคม 2555 ทำให้สินทรัพย์รวมเพิ่มขึ้น 27.02 ล้านบาท หนี้สินรวมเพิ่มขึ้น 13.54 ล้านบาท และส่วนของผู้ถือหุ้นเพิ่มขึ้น 13.48 ล้านบาท นอกจากนี้ฝ่ายบริหารของบริษัทได้ประเมินเห็นว่ามาตรฐานการบัญชีฉบับที่ 20 (ปรับปรุง 2552) และ ฉบับที่ 21 (ปรับปรุง 2552) ไม่เกี่ยวข้องกับธุรกิจของบริษัท

4. นโยบายการบัญชี

นโยบายการบัญชีที่ใช้ในการจัดทำงบการเงินรวมและงบการเงินเฉพาะกิจการมีดังต่อไปนี้

4.1 เงินลงทุนในบริษัทย่อย

บริษัทย่อยหมายถึงบริษัทที่บริษัทใหญ่ในกลุ่มบริษัท มีสิทธิออกเสียงทั้งทางตรงและทางอ้อมมากกว่ากึ่งหนึ่งของสิทธิในการออกเสียงทั้งหมด หรือมีอำนาจในการควบคุมนโยบายการเงินและการดำเนินงานของบริษัทย่อย บริษัทย่อยดังกล่าวได้ถูกนำมารวมในการจัดทำงบการเงิน โดยเริ่มตั้งแต่วันที่บริษัทใหญ่มีอำนาจควบคุม จนถึงวันที่บริษัทย่อยดังกล่าวได้ขายออกไป รายการและยอดคงเหลือระหว่างกลุ่มบริษัท ตลอดจนกำไรขาดทุนที่ยังไม่เกิดขึ้นได้ตัดออกจากงบการเงินรวมนี้แล้ว นโยบายการบัญชีสำหรับบริษัทย่อยจะเปลี่ยนแปลงเพื่อใช้นโยบายการบัญชีเดียวกับกลุ่มบริษัทในการจัดทำงบการเงินรวม ข้อมูลเกี่ยวกับส่วนของผู้ถือหุ้นส่วนน้อยได้แสดงเป็นรายการแยกต่างหากในงบแสดงฐานะการเงินรวมและงบกำไรขาดทุนรวม

เงินลงทุนในบริษัทย่อยแสดงในงบการเงินเฉพาะบริษัทโดยแสดงด้วยวิธีราคาทุนสุทธิจากการด้อยค่า (ถ้ามี)

4. นโยบายการบัญชี (ต่อ)

4.2 เงินลงทุนในบริษัทร่วม

เงินลงทุนในบริษัทร่วมแสดงในงบการเงินรวมโดยใช้วิธีส่วนได้เสียและแสดงในงบการเงินเฉพาะกิจการโดยวิธีราคาทุนสุทธิจากค่าเผื่อการด้อยค่า (ถ้ามี) เงินลงทุนในบริษัทร่วมดังกล่าวเป็นการลงทุนในกิจการที่กลุ่มบริษัทถือหุ้นระหว่างร้อยละ 20 ถึงร้อยละ 50 ของสิทธิในการออกเสียงทั้งหมด และกิจการที่กลุ่มบริษัทมีอิทธิพลอย่างเป็นสาระสำคัญแต่ไม่ถึงกับควบคุม กำไรขาดทุนที่ยังไม่เกิดขึ้นได้ตัดออกจากงบการเงินนี้แล้ว เว้นแต่มีหลักฐานว่าสินทรัพย์ที่โอนระหว่างกันเกิดการด้อยค่า เงินลงทุนในบริษัทร่วมรวมถึงค่าความนิยมที่เกิดจากการลงทุนเมื่อได้มา วิธีส่วนได้เสียจะไม่นำมาใช้เมื่อมูลค่าเงินลงทุนในบริษัทร่วมเป็นศูนย์ เว้นแต่ผู้ลงทุนมีภาระผูกพันหรือต้องจ่ายเงินเพื่อชำระภาระผูกพันของบริษัทร่วมซึ่งบริษัทได้ค้ำประกันหรือให้การยินยอมไว้

4.3 การแปลงค่าเงินตราต่างประเทศ

กลุ่มบริษัทแปลงค่ารายการที่เป็นเงินตราต่างประเทศที่เกิดขึ้นให้เป็นเงินบาทโดยใช้อัตราแลกเปลี่ยน ณ วันที่ที่เกิดรายการและแปลงค่าสินทรัพย์และหนี้สินที่เป็นตัวเงินที่เป็นเงินตราต่างประเทศ ณ วันที่ในงบแสดงฐานะการเงินให้เป็นเงินบาทโดยใช้อัตราแลกเปลี่ยน ณ วันนั้น กำไรและขาดทุนที่เกิดจากรับหรือจ่ายชำระที่เป็นเงินตราต่างประเทศและที่เกิดจากการแปลงค่าสินทรัพย์และหนี้สินที่เป็นตัวเงินดังกล่าว ได้บันทึกทันทีในงบกำไรขาดทุน

ลูกหนี้และเจ้าหนี้ตามสัญญาแลกเปลี่ยนเงินตราต่างประเทศจะถูกแปลงค่าเป็นเงินบาท โดยใช้อัตราแลกเปลี่ยน ณ วันที่ในงบแสดงฐานะการเงิน กำไร (ขาดทุน) ที่ยังไม่เกิดขึ้นจากการแปลงค่าเงินตราต่างประเทศดังกล่าวจะถูกบันทึกในงบกำไรขาดทุน

4.4 เครื่องมือทางการเงิน

สินทรัพย์ทางการเงินที่แสดงในงบแสดงฐานะการเงิน ประกอบด้วย เงินสดและรายการเทียบเท่าเงินสด เงินลงทุนชั่วคราว ลูกหนี้การค้า และเงินให้กู้ยืม หนี้สินทางการเงินที่แสดงในงบแสดงฐานะการเงินประกอบด้วย เจ้าหนี้การค้า เจ้าหนี้อื่น หนี้สินภายใต้สัญญาเช่าซื้อและเงินกู้ยืม ซึ่งนโยบายการบัญชีเฉพาะสำหรับรายการแต่ละรายการได้เปิดเผยแยกไว้ในแต่ละหัวข้อที่เกี่ยวข้อง

4.5 เงินสดและรายการเทียบเท่าเงินสด

เงินสดและรายการเทียบเท่าเงินสด หมายถึง เงินสดและเงินฝากธนาคาร และเงินลงทุนระยะสั้นที่มีสภาพคล่องสูง ซึ่งถึงกำหนดจ่ายคืนภายในระยะเวลาไม่เกิน 3 เดือนนับจากวันที่ได้มาและไม่มีข้อจำกัดในการเบิกใช้

4.6 เงินลงทุนชั่วคราว

เงินลงทุนในหน่วยลงทุนของกองทุนรวมที่บริษัทถือเป็นหลักทรัพย์เพื่อค้ำ แสดงตามมูลค่ายุติธรรม ณ วันสิ้นปี รายการกำไรและรายการขาดทุนทั้งที่เกิดขึ้นจริงและยังไม่เกิดขึ้นจริงที่เกิดจากการเปลี่ยนแปลงมูลค่ายุติธรรมของเงินลงทุนเพื่อค้ำแสดงไว้ในงบกำไรขาดทุน

4.7 ลูกหนี้การค้า

ลูกหนี้การค้าแสดงด้วยมูลค่าที่จะได้รับ ค่าเผื่อหนี้สงสัยจะสูญประมาณจากการสอบทานยอดคงเหลือ ณ วันสิ้นปี หนี้สูญที่เกิดขึ้นในระหว่างปีตัดเป็นค่าใช้จ่ายทันทีที่เกิดขึ้น กลุ่มบริษัทประมาณค่าเผื่อหนี้สงสัยจะสูญ โดยอาศัยการประเมินผลของฝ่ายบริหารเกี่ยวกับความสูญเสียที่อาจจะเกิดขึ้น จากยอดลูกหนี้ที่ค้างค้างอยู่ ณ วันสิ้นปี

ปี การประเมินผลดังกล่าวได้คำนึงถึงประสบการณ์การชำระเงินในอดีตและปัจจัยอย่างอื่น ซึ่งรวมทั้งการเปลี่ยนแปลงในส่วนประกอบและปริมาณของลูกหนี้ ความสัมพันธ์ของยอดค่าเผื่อหนี้สงสัยจะสูญต่อยอดลูกหนี้ ตลอดจนสถานะทางเศรษฐกิจภายในประเทศ

4. นโยบายการบัญชี (ต่อ)

4.8 สินค้าคงเหลือ

สินค้าคงเหลือแสดงด้วยราคาทุนหรือมูลค่าสุทธิที่จะได้รับแล้วแต่ราคาใดจะต่ำกว่า ราคาทุนของสินค้าคำนวณโดยวิธีถัวเฉลี่ยถ่วงน้ำหนัก ต้นทุนในการซื้อประกอบด้วยราคาซื้อ และค่าใช้จ่ายทางตรงที่เกี่ยวข้องกับการซื้อสินค้านั้น เช่น ค่าภาษี อากร ค่าขนส่งหักด้วยส่วนลดและเงินที่รับคืนจากการซื้อสินค้า ต้นทุนของสินค้าสำเร็จรูปและงานระหว่างทำ ประกอบด้วย ค่าวัตถุดิบ ค่าแรงทางตรง ค่าใช้จ่ายอื่นทางตรง และค่าสูญหายในการผลิตซึ่งปันส่วนตามเกณฑ์การดำเนินงานตามปกติ มูลค่าที่จะได้รับประมาณจากราคาที่คาดว่าจะขายได้ตามปกติของธุรกิจหักด้วยค่าใช้จ่ายที่จำเป็นเพื่อให้สินค้านั้นสำเร็จรูปและค่าใช้จ่ายในการขาย

4.9 ที่ดิน อาคารและอุปกรณ์

ที่ดิน แสดงด้วยมูลค่ายุติธรรมที่ขึ้นอยู่กับราคาประเมินโดยผู้ประเมินราคาอิสระ โดยจะมีการประเมินทุกห้าปี สำหรับอาคาร เครื่องจักรและอุปกรณ์ รับรู้เมื่อเริ่มแรกตามราคาทุนหักด้วยค่าเสื่อมราคาสะสม

การเพิ่มขึ้นของราคาตามบัญชีที่เป็นผลมาจากการตีราคาใหม่ของที่ดินจะแสดงเป็นส่วนเกินทุนจากการตีราคาที่ดินแสดงอยู่ในส่วนของผู้ถือหุ้น การลดลงในมูลค่าของที่ดินที่เคยมีการตีราคาเพิ่มจะนำไปหัก ส่วนเกินทุนจากการตีมูลค่าที่ดินได้ไม่เกินจำนวนซึ่งเคยตีราคาเพิ่มของที่ดินชนิดเดียวกัน สำหรับส่วนที่เกินกว่านั้นจะรับรู้ เป็นค่าใช้จ่ายทันทีในงบกำไรขาดทุน

ในกรณีที่ราคาตามบัญชีสูงกว่ามูลค่าที่คาดว่าจะได้รับคืนซึ่งคำนวณจากมูลค่าปัจจุบันของกระแสเงินสดที่คาดว่าจะเกิดในอนาคตจากการใช้สินทรัพย์อย่างต่อเนื่อง หรือจำนวนที่จะได้รับจากการจำหน่ายสินทรัพย์หักด้วยต้นทุนจากการจำหน่ายสินทรัพย์นั้นแล้วแต่จำนวนใดจะสูงกว่า ราคาตามบัญชีจะถูกปรับลดให้เท่ากับมูลค่าที่คาดว่าจะได้รับคืน

ค่าเสื่อมราคาคำนวณโดยวิธีเส้นตรง เพื่อลดราคาตามบัญชีของสินทรัพย์แต่ละชนิด ตามอายุการใช้งานโดยประมาณของสินทรัพย์ดังต่อไปนี้ ยกเว้นที่ดินซึ่งมีอายุการใช้งานไม่จำกัด

อาคารและส่วนปรับปรุงสิ่งปลูกสร้าง	20 ปี
เครื่องจักรและอุปกรณ์โรงงาน	5, 10 ปี
ยานพาหนะ	5 ปี
เครื่องตกแต่ง และเครื่องใช้สำนักงาน	5 ปี

กำไรขาดทุนจากการขายที่ดิน อาคาร และอุปกรณ์กำหนดขึ้นจากราคาตามบัญชี และได้รวมอยู่ในการคำนวณกำไรจากการดำเนินงาน

4.10

การบัญชีสำหรับสัญญาเช่าระยะยาว

สัญญาเช่าที่ดิน อาคารและอุปกรณ์ที่ความเสี่ยงและผลตอบแทนของความเป็นเจ้าของส่วนใหญ่ได้โอนไปให้กับผู้เช่าถือเป็นสัญญาเช่าการเงิน สัญญาเช่าการเงินจะบันทึกเป็นรายจ่ายฝ่ายทุนตามมูลค่าปัจจุบันสุทธิของ

จำนวนเงินที่ต้องจ่ายตามสัญญาเช่า โดยจำนวนเงินที่ต้องจ่ายจะบันทึกระหว่างหนี้สินและค่าใช้จ่ายทางการเงิน เพื่อให้ได้อัตราดอกเบี้ยคงที่ต่อหนี้สินคงค้างอยู่ ภาวะผูกพันตามสัญญาเช่าหักค่าใช้จ่ายทางการเงินจะบันทึกเป็นหนี้สินระยะยาว ส่วนดอกเบี้ยจ่ายจะบันทึกในงบกำไรขาดทุนตลอดอายุของสัญญาเช่า สินทรัพย์ที่เกิดจากสัญญาเช่าการเงินจะคิดค่าเสื่อมราคาตลอดอายุการใช้งานของสินทรัพย์นั้น

4. นโยบายการบัญชี (ต่อ)

4.11 การรับรู้รายได้

กลุ่มบริษัทรับรู้รายได้จากการขายและบริการเมื่อส่งมอบสินค้าและลูกค้ายอมรับสินค้านั้น หรือเมื่อได้ให้บริการแก่ลูกค้าแล้ว รายได้จากการขายเป็นจำนวนที่สุทธิจากภาษีขายและส่วนลด รายการขายที่เกิดขึ้นระหว่างกลุ่มบริษัท ได้ตัดบัญชีแล้วเพื่อจัดทำงบการเงินรวม

รายได้ดอกเบี้ยรับรู้ตามเกณฑ์คงค้าง

4.12 บุคคลหรือกิจการที่เกี่ยวข้องกัน

บุคคลหรือกิจการที่เกี่ยวข้องกันกับบริษัทหมายถึงบุคคลหรือกิจการที่มีอำนาจควบคุมบริษัท ถูกควบคุมโดยบริษัทไม่ว่า จะเป็นโดยตรงหรือทางอ้อม หรืออยู่ภายใต้การควบคุมเดียวกันกับบริษัท รวมถึงบริษัทที่ทำหน้าที่ถือหุ้น บริษัทย่อย และกิจการที่เป็นบริษัทย่อยในเครือเดียวกัน นอกจากนี้บุคคลหรือกิจการที่เกี่ยวข้องกันยังหมายถึง บริษัทร่วมและบุคคลซึ่งถือหุ้นที่มีสิทธิออกเสียงไม่ว่าทางตรงหรือทางอ้อมและมีอิทธิพลอย่างเป็นทางการสำคัญกับ บริษัทผู้บริหารสำคัญ กรรมการหรือ พนักงานของบริษัท ตลอดจนทั้งสมาชิกในครอบครัวที่ใกล้ชิดกับบุคคลดังกล่าว และกิจการที่เกี่ยวข้องกับบุคคลเหล่านั้น

ในการพิจารณาความสัมพันธ์ระหว่างบุคคลหรือกิจการที่เกี่ยวข้องกันกับบริษัทแต่ละรายการ บริษัทคำนึงถึงเนื้อหาของความสัมพันธ์มากกว่ารูปแบบทางกฎหมาย

4.13 ประมาณการหนี้สิน

กลุ่มบริษัทจะบันทึกประมาณการหนี้สินเมื่อมีความเป็นไปได้ค่อนข้างแน่ของภาวะผูกพันในปัจจุบันตามกฎหมายหรือจากการอนุมานอันเป็นผลสืบเนื่องมาจากเหตุการณ์ในอดีต ภาวะผูกพันดังกล่าวคาดว่าจะส่งผลให้ต้องเกิดการไหลออกของทรัพยากรเพื่อชำระภาวะผูกพันและจำนวนที่ต้องจ่ายสามารถประมาณการได้อย่างน่าเชื่อถือ รายจ่ายที่จะได้รับคืนบันทึกเป็นสินทรัพย์แยกต่างหากเมื่อการได้รับคืนคาดว่าจะได้รับอย่างแน่นอนเมื่อได้ชำระประมาณการหนี้สินไปแล้ว

4.14 ข้อมูลจำแนกตามส่วนงาน

ส่วนงานธุรกิจเป็นส่วนประกอบที่จัดหาผลิตภัณฑ์หรือให้บริการที่มีความเสี่ยงและผลตอบแทนที่แตกต่างไปจากความเสี่ยงและผลตอบแทนของผลิตภัณฑ์หรือบริการที่ให้ของส่วนธุรกิจอื่น ส่วนงานภูมิศาสตร์เป็นส่วนประกอบที่จัดหาผลิตภัณฑ์หรือให้บริการภายใต้สภาพแวดล้อมทางเศรษฐกิจที่เฉพาะเจาะจงซึ่งผลิตภัณฑ์และบริการที่ให้มีความเสี่ยงและผลตอบแทนที่แตกต่างไปจากความเสี่ยงและผลตอบแทนของส่วนประกอบที่ดำเนินงานภายใต้สภาพแวดล้อมทางเศรษฐกิจอื่น

4.15 ผลประโยชน์พนักงาน

กลุ่มบริษัทจัดให้มีกองทุนสำรองเลี้ยงชีพซึ่งเป็นแผนการจ่ายสมทบตามที่กำหนดไว้ สินทรัพย์ของกองทุนสำรองเลี้ยงชีพได้แยกออกไปจากสินทรัพย์ของกลุ่มบริษัท และมีการบริหารโดยผู้จัดการกองทุนภายนอก กองทุน

สำรองเลี้ยงชีพได้รับเงินสะสมเข้ากองทุนจากพนักงานและเงินสมทบจากบริษัท เงินจ่ายสมทบกองทุนสำรองเลี้ยงชีพบันทึกเป็นค่าใช้จ่ายในงบกำไรขาดทุนสำหรับรอบระยะเวลาบัญชีที่เกิดรายการนั้น

กลุ่มบริษัทจัดให้มีผลประโยชน์พนักงานหลังการเลิกจ้างเพื่อจ่ายให้แก่พนักงานเป็นไปตามกฎหมายแรงงานไทย มูลค่าปัจจุบันของหนี้สินผลประโยชน์พนักงานได้ถูกรับรู้รายการในงบแสดงฐานะการเงินโดยการประมาณการตามหลักคณิตศาสตร์ประกันภัยโดยใช้วิธีคิดลดแต่ละหน่วยที่ประมาณการไว้ (Projected Unit Credit Method) ภายใต้สมมติฐานเกี่ยวกับเหตุการณ์ในอนาคตที่บริษัทกำหนดขึ้นอย่างเหมาะสม สมมติฐานที่ใช้ในการประเมินค่าใช้จ่ายผลประโยชน์พนักงานสุทธิประจำปีได้รวมถึงอัตราส่วนลด อัตราการเพิ่มขึ้นของเงินเดือนพนักงาน และอัตราการเปลี่ยนแปลงในจำนวนพนักงาน การเปลี่ยนแปลงในอัตราเหล่านี้มีผลต่อประมาณการค่าใช้จ่ายที่เกี่ยวข้องกับผลประโยชน์พนักงานสุทธิในทุกปี กลุ่มบริษัทได้มีการทบทวนอัตราส่วนลดที่เหมาะสมซึ่งสะท้อนถึงอัตราดอกเบี้ยที่ควรนำมาใช้ในการคำนวณมูลค่าปัจจุบันสุทธิของกระแสเงินสดจ่ายในอนาคตที่คาดว่าจะต้องจ่ายให้กับพนักงาน ในการประเมินอัตราส่วนลดที่เหมาะสม กลุ่มบริษัทจะพิจารณาจากอัตราดอกเบี้ยของพันธบัตรรัฐบาล ซึ่งจ่ายในสกุลเงินที่ได้รับประโยชน์

สมมุติฐานทางสถิติที่สำคัญที่ใช้ในการคำนวณสรุปได้ดังนี้

	งบการเงินรวมและงบการเงินเฉพาะกิจการ	
	2555	2554
อัตราคิดลด	ร้อยละ 4.17 ต่อปี สำหรับพนักงานรายเดือน และ ร้อยละ 4.20 ต่อปีสำหรับพนักงานรายวัน	ร้อยละ 4.17 ต่อปี สำหรับพนักงานรายเดือน และ ร้อยละ 4.20 ต่อปีสำหรับพนักงานรายวัน
อัตราการขึ้นเงินเดือนในอนาคต	ร้อยละ 4.39 ต่อปี สำหรับพนักงานรายเดือน และ ร้อยละ 3.43 ต่อปีสำหรับพนักงานรายวัน	ร้อยละ 4.39 ต่อปี สำหรับพนักงานรายเดือน และ ร้อยละ 3.43 ต่อปีสำหรับพนักงานรายวัน
อัตราการเปลี่ยนแปลงในจำนวนพนักงาน	ผันแปรตามอายุพนักงานตั้งแต่ร้อยละ 0-50	ผันแปรตามอายุพนักงานตั้งแต่ร้อยละ 0-50
อัตราการตาย	อัตราตามตารางมรณะไทยปี 2540 แยกเกณฑ์ตามเพศชายและหญิง	อัตราตามตารางมรณะไทยปี 2540 แยกเกณฑ์ตามเพศชายและหญิง

5. ลูกหนี้การค้า

	บาท			
	งบการเงินรวม		งบการเงินเฉพาะกิจการ	
	2555	2554	2555	2554
กิจการที่เกี่ยวข้องกัน (หมายเหตุ 22)				
ลูกหนี้การค้า	15,752,941	1,588,364	14,257,134	92,557
เช็ครับวันที่ล่วงหน้า	-	29,122	-	29,122
รวม	15,752,941	1,617,486	14,257,134	121,679

กิจการอื่น				
ลูกหนี้การค้า	759,950,439	1,018,333,416	758,867,977	1,012,593,550
เช็ครับลงวันที่ล่วงหน้า	162,979,270	146,566,133	155,961,594	141,116,133
รวม	922,929,709	1,164,899,549	914,829,571	1,153,709,683
หัก ค่าเผื่อหนี้สงสัยจะสูญ	(89,699,644)	(95,666,851)	(84,763,616)	(84,476,985)
สุทธิ	833,230,065	1,069,232,698	830,065,955	1,069,232,698

ลูกหนี้และตัวเงินรับการค้า ณ วันที่ 31 ธันวาคม 2555 และ 2554 แยกตามอายุหนี้ที่ค้างชำระได้ดังนี้

	บาท			
	งบการเงินรวม		งบการเงินเฉพาะกิจการ	
	2555	2554	2555	2554
กิจการที่เกี่ยวข้องกัน				
ยังไม่ถึงกำหนดชำระ	12,123,464	92,557	12,123,464	92,557
เกินกำหนดชำระ				
ไม่เกิน 3 เดือน	2,133,670	29,122	2,133,670	29,122
เกินกว่า 12 เดือน	1,495,807	1,495,807	-	-
รวม	15,752,941	1,617,486	14,257,134	121,679
กิจการอื่น				
ยังไม่ถึงกำหนดชำระ	658,662,828	647,564,575	655,498,718	647,564,575
เกินกำหนดชำระ				
ไม่เกิน 3 เดือน	160,633,114	409,110,493	160,633,114	409,110,493
3 - 6 เดือน	7,163,336	2,857,540	7,163,336	2,857,540
6 - 12 เดือน	3,438,949	2,685,094	3,438,949	2,685,094
เกินกว่า 12 เดือน	93,031,482	102,681,847	88,095,454	91,491,981
รวม	922,929,709	1,164,899,549	914,829,571	1,153,709,683
หัก ค่าเผื่อหนี้สงสัยจะสูญ	(89,699,644)	(95,666,851)	(84,763,616)	(84,476,985)
สุทธิ	833,230,065	1,069,232,698	830,065,955	1,069,232,698

6. สินค้าคงเหลือ

	บาท			
	งบการเงินรวม		งบการเงินเฉพาะกิจการ	
	2555	2554	2555	2554
สินค้าสำเร็จรูป	571,391,330	572,413,106	569,088,688	570,110,464
งานระหว่างทำ	6,639,675	14,795,269	6,639,675	14,795,269
วัตถุดิบ	582,013,763	870,198,660	578,908,828	867,093,725
วัสดุสิ้นเปลือง	2,126,215	2,069,879	1,953,297	1,896,961
รวม	1,162,170,983	1,459,476,911	1,156,590,488	1,453,896,419
หัก ค่าเผื่อการลดมูลค่าสินค้าคงเหลือ	(22,811,798)	(10,311,798)	(22,500,000)	(10,000,000)
สุทธิ	1,139,359,185	1,449,165,113	1,134,090,488	1,443,896,419

7. เงินฝากประจำที่ติดภาระค้ำประกัน

ณ วันที่ 31 ธันวาคม 2555 กลุ่มบริษัทและบริษัทที่มีเงินฝากประจำกับธนาคารพาณิชย์หลายแห่งจำนวนเงิน 76.70 ล้านบาท และ 75.79 ล้านบาทตามลำดับ (31 ธันวาคม 2554:118.31 ล้านบาทและ 116.83 ล้านบาทในงบการเงินรวมและงบการเงินเฉพาะกิจการ) เงินฝากประจำดังกล่าวได้นำไปเป็นหลักประกันเพื่อค้ำประกันวงเงินเบิกเกินบัญชีและเงินกู้ยืมระยะสั้นจากสถาบันการเงิน (หมายเหตุ 11) และค้ำประกันการจ่ายชำระค่าใช้ไฟฟ้าของบริษัทและบริษัทย่อย



8. เงินลงทุนในบริษัทย่อย และบริษัทร่วม

เงินลงทุนที่แสดงในงบการเงินเฉพาะกิจการมีรายละเอียดดังต่อไปนี้

	บาท				
	ทุนที่ชำระแล้ว		อัตราร้อยละของการถือหุ้น		มูลค่าเงินลงทุนตามวิธีราคาทุน
	2555	2555	2554	2555	2554
บริษัทย่อย					
บจก. เอส ที ซี สตีล	20,000,000	100	100	20,000,000	20,000,000
บจก. เอเชีย เมทัลแพปบริเคชั่น	20,000,000	55	55	11,000,000	11,000,000
รวม				31,000,000	31,000,000
หัก ค่าเผื่อการด้อยค่าเงินลงทุนในบริษัท เอเชีย เมทัลแพปบริเคชั่น จำกัด				(9,000,000)	(9,000,000)
เงินลงทุนในบริษัทย่อย				22,000,000	22,000,000
บริษัทร่วม					
บจก. สางสินค้าผ่านแดนเวียงจันทน์ USD 500,000		40	40	6,686,323	6,686,323
หัก ค่าเผื่อการด้อยค่าเงินลงทุนในบริษัทร่วม				(6,600,000)	(6,600,000)
เงินลงทุนในบริษัทร่วม				86,323	86,323
เงินลงทุนในบริษัทย่อยและบริษัทร่วม				22,086,323	22,086,323

ณ วันที่ 31 ธันวาคม 2555 บริษัท เอเชียเมทัล แพปบริเคชั่น จำกัด ซึ่งเป็นบริษัทย่อย และ บริษัท สางสินค้าผ่านแดนเวียงจันทน์ จำกัด ซึ่งเป็นบริษัทร่วม ประสบผลขาดทุนจากการดำเนินงานอย่างต่อเนื่องและมีผลขาดทุนสะสม บริษัทพิจารณาค่าเผื่อการด้อยค่าเงินลงทุนในบริษัทดังกล่าวบางส่วนจำนวน 9.0 ล้านบาท และ 6.6 ล้านบาท ตามลำดับ

เงินลงทุนในบริษัทร่วมแสดงในงบการเงินรวมมีรายละเอียดดังต่อไปนี้

	บาท				
	ทุนที่ชำระแล้ว		อัตราร้อยละของการถือหุ้น		มูลค่าเงินลงทุนตามวิธีส่วนได้เสีย
	2555	2555	2554	2555	2554
บจก. สางสินค้าผ่านแดนเวียงจันทน์ USD 500,000		40	40	286,715	286,715

บริษัทย่อยและบริษัทร่วมทั้งสามบริษัทมีลักษณะการดำเนินธุรกิจดังต่อไปนี้ ;

- 1) บริษัท เอส ที ซี สตีล จำกัด ดำเนินธุรกิจหลักในธุรกิจผลิตและรับจ้างผลิตเหล็กท่อและเหล็กตัวซี
- 2) บริษัท เอเชีย เมทัลแพปบริเคชั่น จำกัด ดำเนินธุรกิจหลักในธุรกิจให้บริการประกอบติดตั้งโครงสร้างเหล็กและก่อสร้างโรงงาน ณ วันที่ 31 ธันวาคม 2555 บริษัทดังกล่าวได้หยุดดำเนินธุรกิจแล้ว
- 3) บริษัท สางสินค้าผ่านแดนเวียงจันทน์ จำกัด เป็นบริษัทจดทะเบียนในสาธารณรัฐประชาธิปไตยประชาชนลาว ดำเนินธุรกิจหลักในธุรกิจให้บริการระบบคลังสินค้าปลอดภาษีที่ด่านชายแดนสาธารณรัฐประชาธิปไตยประชาชนลาว ณ วันที่ 31 ธันวาคม 2555 บริษัทดังกล่าวยังไม่เริ่มดำเนินธุรกิจ

9. ที่ดิน อาคารและอุปกรณ์

ที่ดิน	งบการเงินรวม (บาท)						รวม
	อาคารและส่วน ปรับปรุงสิ่งปลูกสร้าง	เครื่องจักรและ อุปกรณ์โรงงาน	ยานพาหนะ	เครื่องตกแต่ง และ เครื่องใช้สำนักงาน	งานระหว่าง ก่อสร้าง		
ณ วันที่ 31 ธันวาคม 2554							
ราคาทุน / ราคายุติธรรม	186,822,986	429,962,788	456,415,427	29,125,995	30,332,745	205,597,820	1,338,257,761
หัก ค่าเสื่อมราคาสะสม	-	(104,344,147)	(162,215,921)	(14,880,738)	(21,941,551)	-	(303,382,357)
มูลค่าสุทธิตามบัญชี	186,822,986	325,618,641	294,199,506	14,245,257	8,391,194	205,597,820	1,034,875,404
รายการระหว่างปีสิ้นสุดวันที่ 31 ธันวาคม 2555							
มูลค่าสุทธิตามบัญชีต้นปี	186,822,986	325,618,641	294,199,506	14,245,257	8,391,194	205,597,820	1,034,875,404
ซื้อสินทรัพย์	-	147,701	8,160,547	1,125,729	2,656,183	64,732,558	76,822,718
รับโอนมาจากเงินทอนจ่ายค่าเครื่องจักร	-	-	20,579,403	-	-	-	20,579,403
รับโอน (โอนออก)	-	41,557,061	166,083,370	-	-	(207,640,431)	-
จำหน่ายสินทรัพย์	-	-	-	(55,337)	-	-	(55,337)
ค่าเสื่อมราคา	-	(21,853,674)	(50,552,860)	(3,575,117)	(3,572,481)	-	(79,554,132)
มูลค่าสุทธิตามบัญชีสิ้นปี	186,822,986	345,469,729	438,469,966	11,740,532	7,474,896	62,689,947	1,052,668,056
ณ วันที่ 31 ธันวาคม 2555							
ราคาทุน / ราคายุติธรรม	186,822,986	471,667,550	651,238,747	30,177,892	32,988,928	62,689,947	1,435,586,050
หัก ค่าเสื่อมราคาสะสม	-	(126,197,821)	(212,768,781)	(18,437,360)	(25,514,032)	-	(382,917,994)
มูลค่าสุทธิตามบัญชี	186,822,986	345,469,729	438,469,966	11,740,532	7,474,896	62,689,947	1,052,668,056

9. ที่ดิน อาคารและอุปกรณ์ (ต่อ)

ที่ดิน	งบการเงินเฉพาะกิจการ (บาท)						
	อาคารและส่วน ปรับปรุงสิ่งปลูกสร้าง	เครื่องจักรและ อุปกรณ์โรงงาน	ยานพาหนะ	เครื่องตกแต่ง และ เครื่องใช้สำนักงาน	งานระหว่าง ก่อสร้าง	รวม	
ณ วันที่ 31 ธันวาคม 2554							
ราคาทุน / ราคายุติธรรม	165,441,920	392,898,041	435,709,721	28,462,444	25,047,880	201,690,029	1,249,250,035
หัก ค่าเสื่อมราคาสะสม	-	(89,631,056)	(146,153,809)	(14,217,188)	(20,085,327)	-	(270,087,380)
มูลค่าสุทธิตามบัญชี	165,441,920	303,266,985	289,555,912	14,245,256	4,962,553	201,690,029	979,162,655
รายการระหว่างปีสิ้นสุดวันที่ 31 ธันวาคม 2555							
มูลค่าสุทธิตามบัญชีต้นปี	165,441,920	303,266,985	289,555,912	14,245,256	4,962,553	201,690,029	979,162,655
ซื้อสินทรัพย์	-	147,701	8,160,547	1,125,729	2,656,183	65,864,836	77,954,996
รับโอนมาจากเงินอุดหนุนค่าเครื่องจักร	-	-	20,579,403	-	-	-	20,579,403
รับโอน (โอนออก)	-	41,557,061	166,083,370	-	-	(207,640,431)	-
จำหน่ายสินทรัพย์	-	-	-	(55,337)	-	-	(55,337)
ค่าเสื่อมราคา	-	(20,100,040)	(49,097,394)	(3,575,117)	(3,280,248)	-	(76,052,799)
มูลค่าสุทธิตามบัญชีสิ้นปี	165,441,920	324,871,707	435,281,838	11,740,531	4,338,488	59,914,434	1,001,588,918
ณ วันที่ 31 ธันวาคม 2555							
ราคาทุน / ราคายุติธรรม	165,441,920	434,602,803	630,533,041	29,514,341	27,704,063	59,914,434	1,347,710,602
หัก ค่าเสื่อมราคาสะสม	-	(109,731,096)	(195,251,203)	(17,773,810)	(23,365,575)	-	(346,121,684)
มูลค่าสุทธิตามบัญชี	165,441,920	324,871,707	435,281,838	11,740,531	4,338,488	59,914,434	1,001,588,918

9. ที่ดิน อาคารและอุปกรณ์ (ต่อ)

ที่ดิน สิ่งปลูกสร้าง เครื่องจักร และเครื่องจักรระหว่างติดตั้งในงบการเงินรวมและงบการเงินเฉพาะกิจการมูลค่า 457.25 ล้านบาท และ 412.27 ล้านบาท ตามลำดับ (31 ธันวาคม 2554: มูลค่า 478.06 ล้านบาท และ 430.01 ล้านบาทในงบการเงินรวมและงบการเงินเฉพาะกิจการ) ได้ถูกจดจำนองไว้เป็นหลักทรัพย์ค้ำประกันวงเงินกู้ระยะสั้นและระยะยาวจากสถาบันการเงิน (หมายเหตุ 11 และ 13)

ณ วันที่ 31 ธันวาคม 2555 กลุ่มบริษัทและบริษัทมีอาคารและอุปกรณ์ที่หักค่าเสื่อมราคาเต็มตามอายุการใช้งานแล้วแต่ยังคงใช้งานอยู่ มีราคาทุนก่อนหักค่าเสื่อมราคาสะสมจำนวน 92.36 ล้านบาท และ 83.51 ล้านบาทตามลำดับ (31 ธันวาคม 2554: จำนวน 80.96 ล้านบาทในงบการเงินรวมและ 72.11 ล้านบาทในงบการเงินเฉพาะกิจการ)

ณ วันที่ 31 ธันวาคม 2555 สิทธิทรัพย์ภายใต้สัญญาเช่าซื้อที่กลุ่มบริษัท เป็นผู้เช่าได้รวมแสดงในรายการข้างต้น คือ ยานพาหนะ มีราคาตามบัญชีจำนวน 4.46 ล้านบาท (31 ธันวาคม 2554: จำนวน 5.50 ล้านบาท)

ที่ดินของบริษัทได้มีการประเมินใหม่เมื่อวันที่ 13 ธันวาคม 2554 โดยผู้ประเมินราคาอิสระ การประเมินราคาได้ทำตามเกณฑ์ ราคาตลาดตามสภาพการใช้งานที่เป็นอยู่ (Market Approach) ราคาตามบัญชีของที่ดินได้ปรับให้เป็นไปตามราคาที่ประเมินใหม่ และส่วนเกินทุนที่เกิดขึ้นจำนวน 67.69 ล้านบาทได้บันทึกเป็นส่วนเกินทุนจากการตีราคาที่ดินซึ่งแสดงไว้ในส่วนของผู้ถือหุ้น

ณ วันที่ 31 ธันวาคม 2555 ราคาตามบัญชีของที่ดินที่มีการประเมินราคาใหม่เปรียบเทียบกับที่ดินที่แสดงตามราคาทุนเดิม จะเป็นดังนี้

	บาท			
	งบการเงินรวม		งบการเงินเฉพาะกิจการ	
	ราคาประเมินใหม่	ราคาทุนเดิม	ราคาประเมินใหม่	ราคาทุนเดิม
ที่ดิน	186,822,986	105,800,127	165,441,920	97,748,861

10. ลูกหนี้ (เจ้าหนี้) ตามสัญญาแลกเปลี่ยนเงินตราต่างประเทศล่วงหน้า

บริษัทมีการทำสัญญาแลกเปลี่ยนเงินตราต่างประเทศล่วงหน้าเพื่อป้องกันความเสี่ยงที่เกิดจากอัตราแลกเปลี่ยนเงินตราต่างประเทศสำหรับหนี้สินที่เป็นสกุลเงินดอลลาร์สหรัฐโดยมียอดเงินต่างประเทศที่ทำสัญญาจำนวน 31,021,523 เหรียญดอลลาร์สหรัฐ (31 ธันวาคม 2554: 20,367,298 เหรียญดอลลาร์สหรัฐ) รายละเอียดของยอดคงเหลือของรายการดังกล่าวมีดังนี้

	บาท			
	งบการเงินรวม		งบการเงินเฉพาะกิจการ	
	2555	2554	2555	2554
ลูกหนี้ตามสัญญาแลกเปลี่ยนเงินตราต่างประเทศล่วงหน้า	945,712,831	648,329,782	945,712,831	648,329,782
เจ้าหนี้ตามสัญญาแลกเปลี่ยนเงินตราต่างประเทศล่วงหน้า	(963,544,271)	(631,167,563)	(963,544,271)	(631,167,563)
สุทธิ	(17,831,440)	17,162,219	(17,831,440)	17,162,219

11. เงินกู้ยืมระยะสั้นจากสถาบันการเงิน

	บาท			
	งบการเงินรวม		งบการเงินเฉพาะกิจการ	
	2555	2554	2555	2554
เงินกู้ยืมระยะสั้นจากสถาบันการเงิน	1,428,824,545	2,379,435,871	1,428,824,545	2,379,435,871
หัก ดอกเบี้ยจ่ายล่วงหน้า	(701,260)	(476,345)	(701,260)	(476,345)
สุทธิ	1,428,123,285	2,378,959,526	1,428,123,285	2,378,959,526

ณ วันที่ 31 ธันวาคม 2555 กลุ่มบริษัทมีวงเงินสินเชื่อระยะสั้นเพื่อการค้าจากสถาบันการเงินตามสัญญาเงินกู้ยืมในวงเงินสูงสุดรวม 3,808 ล้านบาท (31 ธันวาคม 2554 : จำนวน 3,807 ล้านบาท) วงเงินสินเชื่อเพื่อการค้า ดังกล่าวประกอบด้วยเงินเบิกเกินบัญชี เลตเตอร์ออฟเครดิต ทริสตีรีซีท ตัวสัญญาใช้เงิน การขายลดตั๋วเงิน แพคกิ้งเครดิต และหนังสือค้ำประกันธนาคาร โดยวงเงินสินเชื่อดังกล่าวมีอัตราดอกเบี้ย MOR ต่อปีสำหรับเงินเบิกเกินบัญชี (31 ธันวาคม 2554 : MOR ต่อปี) และวงเงินสินเชื่ออื่น มีอัตราดอกเบี้ยตั้งแต่ร้อยละ 1.70 ถึงร้อยละ 4.35 ต่อปี (31 ธันวาคม 2554 : ตั้งแต่ร้อยละ 1.70 ถึง ร้อยละ 4.35 ต่อปี) และมีกำหนดชำระระหว่าง 1-6 เดือน

วงเงินสินเชื่อระยะสั้นจากสถาบันการเงินดังกล่าว ค้ำประกันโดยการจดจำนอง ที่ดิน ล้างปลูกสร้างบนที่ดิน เครื่องจักร เครื่องจักรระหว่างติดตั้ง และเงินฝากประจำ ของทั้งบริษัทและบริษัทย่อยเป็นหลักทรัพย์ค้ำประกัน (หมายเหตุ 7 และ 9)

12. เจ้าหนี้อื่น

	บาท			
	งบการเงินรวม		งบการเงินเฉพาะกิจการ	
	2555	2554	2555	2554
ภาษีมูลค่าเพิ่มค้างจ่าย	-	2,213,671	-	2,213,671
เจ้าหนี้จากการซื้อทรัพย์สิน	37,069,000	28,567,061	36,175,020	28,567,061
ค่าใช้จ่ายค้างจ่ายและอื่นๆ	41,193,797	34,355,370	36,494,062	33,551,279
รวม	78,262,797	65,136,102	72,669,082	64,332,011

13. เงินกู้ยืมระยะยาวจากสถาบันการเงิน

	บาท			
	งบการเงินรวม		งบการเงินเฉพาะกิจการ	
	2555	2554	2555	2554
เงินกู้ยืมระยะยาวจากสถาบันการเงิน	12,500,000	37,500,000	12,500,000	37,500,000
หัก ส่วนที่ถึงกำหนดชำระภายในหนึ่งปี	(12,500,000)	(25,000,000)	(12,500,000)	(25,000,000)
สุทธิ	-	12,500,000	-	12,500,000

บริษัทมีสัญญาเงินกู้ระยะยาวจากธนาคารพาณิชย์แห่งหนึ่งซึ่งมีกำหนดจ่ายชำระคืนเป็นรายไตรมาส ไตรมาสละ 6.25 ล้านบาท โดยเริ่มจ่ายชำระตั้งแต่วันที่ 25 กันยายน 2552 ถึงวันที่ 25 มิถุนายน 2556 (มีช่วงปลอดชำระเงินต้นระยะเวลา 15 เดือน) เงินกู้ดังกล่าวมีอัตราดอกเบี้ยร้อยละ MLR - 1.50 ต่อปีเริ่มตั้งแต่วันที่ 25 กรกฎาคม 2551 ถึงวันที่ 25 กรกฎาคม 2553 และร้อยละ MLR - 1.25 ต่อปีเริ่มตั้งแต่วันที่ 26 กรกฎาคม 2553 ถึงวันที่ 25 สิงหาคม 2554 หลังจากนั้นตั้งแต่วันที่ 26 สิงหาคม 2554 เป็นต้นไปคิดดอกเบี้ยในอัตรา MLR ต่อปี เงินกู้ระยะยาวจากธนาคารดังกล่าว ค่าประกันโดยการจดจำนองที่ดินพร้อมสิ่งปลูกสร้าง รวมทั้งเครื่องจักรของทั้งบริษัทและบริษัทย่อยเป็นหลักประกันค้ำประกัน (หมายเหตุ 9)

สัญญาเงินกู้ระบุข้อปฏิบัติและข้อจำกัดบางประการเช่น การดำรงอัตราส่วนหนี้สินต่อส่วนของผู้ถือหุ้น ข้อจำกัดในการจ่ายเงินปันผล

14. ภาระผูกพันผลประโยชน์พนักงานเมื่อเกษียณอายุ

	บาท			
	งบการเงินรวม		งบการเงินเฉพาะกิจการ	
	2555	2554	2555	2554
มูลค่าปัจจุบันของภาระผูกพัน:				
- ส่วนที่ไม่ได้จัดให้มีกองทุน	4,287,691	3,862,789	3,256,428	2,849,701
- ส่วนที่จัดให้มีกองทุน	-	-	-	-

รายการกระทบยอดภาระผูกพันผลประโยชน์พนักงานเมื่อเกษียณอายุสำหรับปีสิ้นสุดวันที่ 31 ธันวาคม 2555 มีรายละเอียดดังนี้

	บาท	
	งบการเงินรวม	งบการเงินเฉพาะกิจการ
ภาระผูกพัน ณ วันต้นปี	3,862,789	2,849,701
ส่วนที่เป็นค่าใช้จ่ายที่รับรู้ในงบกำไรขาดทุน ;		
- ต้นทุนบริการปัจจุบัน	343,062	329,301
- ต้นทุนดอกเบี้ย	81,840	77,426
รวม	424,902	406,727
ผลประโยชน์ที่จ่ายในระหว่างปี	-	-
ภาระผูกพัน ณ วันสิ้นปี	4,287,691	3,256,428

15. หนี้สินภายใต้สัญญาเช่าซื้อ

	บาท			
	งบการเงินรวม		งบการเงินเฉพาะกิจการ	
	2555	2554	2555	2554
หนี้สินภายใต้สัญญาเช่าซื้อ	2,381,605	3,281,664	2,381,605	3,281,664
หัก ดอกเบี้ยเช่าซื้อรอดตัดบัญชี	(206,213)	(259,273)	(206,213)	(259,273)
รวม	2,175,392	3,022,391	2,175,392	3,022,391
หัก ส่วนที่ครบกำหนดชำระ				
ภายในหนึ่งปี	(1,436,994)	(1,382,593)	(1,436,994)	(1,382,593)
สุทธิ	738,398	1,639,798	738,398	1,639,798

16. ใบสำคัญแสดงสิทธิ

ตามรายงานการประชุมสามัญผู้ถือหุ้น เมื่อวันที่ 21 กรกฎาคม 2549 และวันที่ 24 พฤศจิกายน 2549 ผู้ถือหุ้นได้มีมติอนุมัติให้บริษัทจัดสรรใบสำคัญแสดงสิทธิที่จะซื้อหุ้นสามัญ (AMC-W1) โดยไม่คิดมูลค่าจำนวน 50,000,000 หน่วย ใบสำคัญแสดงสิทธิมีอายุไม่เกิน 7 ปี นับแต่วันที่ออก โดยกำหนดระยะเวลาการใช้สิทธิได้ทุกวันทำการสุดท้ายของเดือนมีนาคม และเดือนกันยายน (เริ่มใช้สิทธิได้วันแรกตรงกับวันที่ 28 กันยายน 2550) บริษัทได้กำหนดราคาการใช้สิทธิในราคา 3 บาท ต่อหุ้นภายใต้ตราการใช้สิทธิใบสำคัญแสดงสิทธิ 1 หน่วย มีสิทธิซื้อหุ้นสามัญได้ 1 หุ้น

บริษัทได้มีการจัดสรรใบสำคัญแสดงสิทธิแล้ว จำนวน 39,981,706 หน่วย และ ณ วันที่ 31 ธันวาคม 2555 ยังไม่มีผู้ถือหุ้น ได้ใช้สิทธิในใบสำคัญแสดงสิทธิดังกล่าว

17. สำรองตามกฎหมาย

บริษัทได้จัดสรรสำรองตามกฎหมายตามพระราชบัญญัติบริษัทมหาชน จำกัด พ.ศ. 2535 ไม่น้อยกว่าร้อยละ 5 ของกำไรสุทธิประจำปีหักด้วยขาดทุนสะสม (ถ้ามี) จนกว่าสำรองจะมีจำนวนไม่น้อยกว่าร้อยละ 10 ของทุนจดทะเบียนของบริษัท สำรองตามกฎหมายไม่สามารถนำมาจ่ายปันผลได้

18. เงินปันผลจ่าย

ตามมติที่ประชุมผู้ถือหุ้นเมื่อวันที่ 30 เมษายน 2555 ได้มีมติอนุมัติการจ่ายเงินปันผลประจำปี 2554 ให้แก่ผู้ถือหุ้นของบริษัท โดยกำหนดจ่ายให้แก่ผู้ถือหุ้นจำนวน 479.94 ล้านบาท ในอัตราหุ้นละ 0.08 บาท เป็นจำนวนรวมทั้งสิ้น 38.39 ล้านบาท บริษัทได้จ่ายเงินปันผลดังกล่าวไปแล้วเมื่อวันที่ 8 พฤษภาคม 2555

ตามมติที่ประชุมสามัญผู้ถือหุ้นเมื่อวันที่ 27 เมษายน 2554 ผู้ถือหุ้นได้มีมติอนุมัติการจ่ายเงินปันผลให้แก่ผู้ถือหุ้นของบริษัท เป็นจำนวนเงินรวมทั้งสิ้น 33.60 ล้านบาท โดยกำหนดให้จ่ายแก่ผู้ถือหุ้นสามัญจำนวน 479.94 ล้านบาท ในอัตราหุ้นละ 0.07 บาท โดยมีกำหนดจ่ายในวันที่ 9 พฤษภาคม 2554

19. กำไรต่อหุ้นขั้นพื้นฐานและกำไรต่อหุ้นปรับลด

กำไรต่อหุ้นขั้นพื้นฐานคำนวณโดยการหารกำไรสุทธิที่เป็นของผู้ถือหุ้นสามัญด้วยจำนวนหุ้นสามัญถัวเฉลี่ยถ่วงน้ำหนักในระหว่างปี

สำหรับกำไรต่อหุ้นปรับลด จำนวนหุ้นสามัญถัวเฉลี่ยที่ถือโดยบุคคลภายนอกในระหว่างปีได้ปรับปรุงด้วยจำนวนหุ้นสามัญเทียบเท่าปรับลดโดยสมมติว่าหุ้นสามัญเทียบเท่าปรับลดได้แปลงเป็นหุ้นสามัญทั้งหมด หุ้นสามัญเทียบเท่าปรับลดของบริษัทคือ ใบสำคัญแสดงสิทธิที่จะซื้อหุ้นสามัญ (หมายเหตุ 16)

บริษัทคำนวณจำนวนหุ้นเทียบเท่าปรับลดโดยพิจารณาจากราคาตลาด (ราคาถัวเฉลี่ยของหุ้นสามัญของบริษัทในระหว่างปี) และราคาตามสิทธิของสิทธิเลือกซื้อหุ้นนั้น การคำนวณนี้ทำขึ้นเพื่อกำหนดจำนวนหุ้นสามัญที่ต้องบวกเพิ่มกับหุ้นสามัญที่ถือโดยบุคคลภายนอกในการคำนวณกำไรต่อหุ้นปรับลด โดยไม่มีการปรับปรุงกำไรสุทธิแต่อย่างใด อย่างไรก็ตามในระหว่างปีสิ้นสุดวันที่ 31 ธันวาคม 2555 และ 2554 บริษัทไม่ได้รวมหุ้นสามัญที่เกิดจากการใช้ใบสำคัญแสดงสิทธิที่จะซื้อหุ้นสามัญเป็นหุ้นสามัญเทียบเท่าปรับลดในการคำนวณกำไรต่อหุ้นปรับลด เนื่องจากราคาใช้สิทธิตามใบสำคัญแสดงสิทธิที่จะซื้อหุ้นสามัญมีราคาสูงกว่าราคาตลาดของหุ้นของบริษัท ทำให้กำไรต่อหุ้นขั้นพื้นฐานของบริษัทมีจำนวนเท่ากับกำไรต่อหุ้นปรับลด

20. ค่าใช้จ่ายตามลักษณะ

รายการที่มีสาระสำคัญที่รวมอยู่ในการคำนวณกำไรจากการดำเนินงานสำหรับปีสิ้นสุดวันที่ 31 ธันวาคม สามารถนำมาแยกตามลักษณะได้ดังนี้

	บาท			
	งบการเงินรวม		งบการเงินเฉพาะกิจการ	
	2555	2554	2555	2554
การเปลี่ยนแปลงในสินค้าสำเร็จรูปและงานระหว่างทำ	9,177,370	(59,044,221)	9,177,370	(59,044,221)
ซื้อสินค้าสำเร็จรูป	1,031,973,917	1,318,899,948	1,031,973,917	1,318,899,948
วัตถุดิบและวัสดุสิ้นเปลืองใช้ไป	5,333,872,128	4,891,956,959	5,333,872,128	4,891,956,959
ต้นทุนจ้างผลิตภายนอก	1,571,997	3,372,287	1,571,997	3,372,287
ค่าเสื่อมราคา - สินทรัพย์ที่เป็นเจ้าของ	79,554,132	64,023,627	76,052,799	60,516,114
ขาดทุนจากการปรับลดมูลค่าสินค้าคงเหลือ	12,500,000	-	12,500,000	-
หนี้สงสัยจะสูญ - ลูกหนี้การค้า (กลับริายการ)	(5,967,207)	(4,830,000)	286,631	(4,500,000)
หนี้สงสัยจะสูญ - เงินตรงจ่ายค่าสินค้า	9,000,000	-	9,000,000	-
ค่าใช้จ่ายเกี่ยวกับพนักงาน	114,073,425	94,866,137	111,596,277	92,261,213
ค่าขนส่งและจัดจำหน่าย	68,805,312	62,296,518	68,805,312	62,296,518
(กำไร) ขาดทุนจากอัตราแลกเปลี่ยนเงินตราต่างประเทศ	(33,168,350)	62,456,222	(33,168,350)	62,456,222
(กำไร) ขาดทุนจากการจำหน่ายสินทรัพย์	(2,663)	179,020	(2,663)	178,864
ขาดทุนจากการด้อยค่างานระหว่างก่อสร้างตามสัญญา	-	4,497,178	-	-
ขาดทุนจากการด้อยค่าเงินลงทุนในบริษัทย่อยและบริษัทร่วม	-	-	-	15,600,000
ส่วนแบ่งผลขาดทุนจากบริษัทร่วม	-	5,500,000	-	-
ค่านายหน้าขาย ค่าโฆษณาและส่งเสริมการขาย	10,916,571	7,469,491	10,916,571	7,469,491

21. ข้อมูลทางการเงินจำแนกตามส่วนงาน

กลุ่มบริษัทแบ่งออกเป็นสองส่วนงานธุรกิจ ดังนี้

1. การผลิตและจำหน่ายเหล็กแปรรูป และบริการตัดและแปลงสภาพเหล็ก (บริษัท เอเชีย เมทัล จำกัด (มหาชน) และ บริษัท เอส ที ซี สตีล จำกัด)
2. การบริการประกอบติดตั้งโครงสร้างเหล็ก และก่อสร้างโรงงาน (บริษัท เอเชีย เมทัลแพปบริเคชั่น จำกัด)

อย่างไรก็ตาม บริษัท เอเชีย เมทัลแพปบริเคชั่น จำกัด ได้หยุดดำเนินธุรกิจ และกลุ่มบริษัทได้ยกเลิกส่วนงานบริการประกอบติดตั้งโครงสร้างเหล็กและก่อสร้างโรงงานแล้วตั้งแต่ปี 2554 จึงไม่ได้มีการเสนอข้อมูลทางการเงินจำแนกตามส่วนงานทางธุรกิจในงบการเงินนี้

บริษัทและบริษัทย่อยดำเนินธุรกิจในส่วนงานทางภูมิศาสตร์เดียวคือในประเทศไทย จึงไม่ได้มีการเสนอข้อมูลทางการเงินจำแนกตามส่วนงานทางภูมิศาสตร์ในงบการเงินนี้

22. รายการกับบุคคลหรือกิจการที่เกี่ยวข้องกัน

ก) ลักษณะความสัมพันธ์และนโยบายการคิดราคา

ลักษณะความสัมพันธ์ระหว่างบริษัท บริษัทย่อย และบริษัทที่เกี่ยวข้องกันมีดังนี้

	ลักษณะความสัมพันธ์	
	2555	2554
บริษัทย่อย		
บริษัท เอส ที ซี สตีล จำกัด	ถือหุ้นทั้งหมดโดยบริษัท	ถือหุ้นทั้งหมดโดยบริษัท
บริษัท เอเชีย เมทอลล์แปปบริเคชั่น จำกัด	ถือหุ้นร้อยละ 55 และกรรมการร่วมกัน	ถือหุ้นร้อยละ 55 และกรรมการร่วมกัน
บริษัทร่วม		
บริษัท สางสินค้าผ่านแดนเวียงจันทน์ จำกัด	ถือหุ้นร้อยละ 40 และกรรมการร่วมกัน	ถือหุ้นร้อยละ 40 และกรรมการร่วมกัน
บริษัทที่เกี่ยวข้องกัน		
บริษัท ทวีโชค พาณิช จำกัด	ถือหุ้นโดยญาติสนิทของกรรมการ	ถือหุ้นโดยญาติสนิทของกรรมการ
บริษัท จี สตีล จำกัด (มหาชน)	มีผู้ถือหุ้นร่วมกัน	มีผู้ถือหุ้นร่วมกัน
บริษัท เพิ่มสิน สตีลเวคส์ จำกัด (มหาชน)	ถือหุ้นโดยญาติสนิทของกรรมการ	ถือหุ้นโดยญาติสนิทของกรรมการ
บริษัท เพิ่มสหยาสตีล จำกัด	ถือหุ้นโดยญาติสนิทของกรรมการ	ถือหุ้นโดยญาติสนิทของกรรมการ
บริษัท เพิ่มชัย พาณิชย์ จำกัด	ถือหุ้นโดยญาติสนิทของกรรมการ	ถือหุ้นโดยญาติสนิทของกรรมการ
บริษัท สตีลเซ็นเตอร์ (ประเทศไทย) จำกัด	ถือหุ้นโดยญาติสนิทของกรรมการ	ถือหุ้นโดยญาติสนิทของกรรมการ
บริษัท จี เจ สตีล จำกัด (มหาชน)	มีกรรมการร่วมกัน	มีกรรมการร่วมกัน

22. รายการกับบุคคลหรือกิจการที่เกี่ยวข้องกัน (ต่อ)

ก) ลักษณะความสัมพันธ์และนโยบายการคิดราคา (ต่อ)

รายการระหว่างบริษัท และกิจการหรือบุคคลที่เกี่ยวข้องกัน มีนโยบายการกำหนดราคา ดังนี้

- การขายสินค้าและบริการระหว่างบริษัท บริษัทย่อย บริษัทร่วมและบริษัทที่เกี่ยวข้องกันคิดราคาใกล้เคียงกับราคาที่คิดแก่บุคคลภายนอก
- การซื้อสินค้าและบริการระหว่างบริษัท บริษัทย่อย บริษัทร่วม และบริษัทที่เกี่ยวข้องกันคิดราคาใกล้เคียงกับราคาที่ซื้อจากบุคคลภายนอก
- การซื้อและขายทรัพย์สินระหว่างบริษัทและบริษัทย่อยคิดราคาตามมูลค่าตามบัญชีคงเหลือ ณ วันที่เกิดรายการ และรายการระหว่างบริษัทและบริษัทที่เกี่ยวข้องกันคิดราคาใกล้เคียงกับราคาประเมินของผู้ประเมินราคาอิสระ
- บริษัทคิดดอกเบี้ยสำหรับเงินให้กู้ยืมแก่บริษัทย่อยในอัตราใกล้เคียงกับต้นทุนการกู้ยืมเฉลี่ยของบริษัท ไม่มีารคิดดอกเบี้ยสำหรับเงินให้กู้ยืมแก่พนักงานบริษัท



ข) ยอดคงเหลือระหว่างกัน

	บาท			
	งบการเงินรวม		งบการเงินเฉพาะกิจการ	
	2555	2554	2555	2554
ลูกหนี้การค้า				
บริษัท ทวีโชค พาณิช จำกัด	14,257,134	121,679	14,257,134	121,679
บริษัท จี สตีล จำกัด (มหาชน)	1,495,807	1,495,807	-	-
รวม	15,752,941	1,617,486	14,257,134	121,679
เงินให้กู้ยืมระยะสั้นและดอกเบี้ยค้างรับ				
บริษัท เอส ที ซี สตีล จำกัด (ดอกเบี้ยร้อยละ 4.92)	-	-	30,511,417	30,511,417
บุคคลที่เกี่ยวข้องอื่น (ไม่มีดอกเบี้ย)	835,462	849,320	835,462	849,320
รวม	835,462	849,320	31,346,879	31,360,737
เงินจ่ายล่วงหน้าค่าสินค้า				
บริษัท เพิ่มสิน สตีลเวคส์ จำกัด (มหาชน)	1,162,408	2,648,052	1,162,408	2,648,052
บริษัท จี สตีล จำกัด (มหาชน)	19,501,138	19,501,138	19,501,138	19,501,138
บริษัท จี เจ สตีล จำกัด (มหาชน)	86,232,021	101,067,657	86,232,021	101,067,657
รวม	106,895,567	123,216,847	106,895,567	123,216,847

22. รายการกับบุคคลหรือกิจการที่เกี่ยวข้องกัน (ต่อ)

ข) ยอดคงเหลือระหว่างกัน (ต่อ)

	บาท			
	งบการเงินรวม		งบการเงินเฉพาะกิจการ	
	2555	2554	2555	2554
ลูกหนี้อื่น				
บริษัท เอส ที ซี สตีล จำกัด	-	-	10,175	10,175
บริษัท เพิ่มชัย พาณิชย์ จำกัด	30,302	22,735	30,302	22,735
รวม	30,302	22,735	40,477	32,910
เจ้าหนี้การค้า				
บริษัท เอส ที ซี สตีล จำกัด	-	-	459,932	-
บริษัท ทวีโชค พาณิช จำกัด	184,900	-	184,900	-
รวม	184,900	-	644,832	-
เงินรับล่วงหน้าค่าก่อสร้าง				
บริษัท จี สตีล จำกัด (มหาชน)	7,663,978	7,663,978	-	-
เจ้าหนี้อื่น				
บริษัท เอส ที ซี สตีล จำกัด	-	-	541,574	323,331
บริษัท ทวีโชค พาณิช จำกัด	100,721	338,099	100,721	338,099
รวม	100,721	338,099	642,295	661,430

22. รายการกับบุคคลหรือกิจการที่เกี่ยวข้องกัน (ต่อ)

รายการเคลื่อนไหวของเงินให้กู้ยืมระยะสั้นและดอกเบี้ยค้างรับแก่บุคคลและกิจการที่เกี่ยวข้องกัน สำหรับปีสิ้นสุดวันที่ 31 ธันวาคม 2555 มีดังนี้

	บาท	
	งบการเงินรวม	งบการเงินเฉพาะกิจการ
ณ วันที่ 1 มกราคม 2555	849,320	31,360,737
ให้กู้เพิ่ม	1,078,266	1,078,266
รับชำระ	(1,092,124)	(1,092,124)
ณ วันที่ 31 ธันวาคม 2555	835,462	31,346,879

ค) รายการระหว่างกัน

รายการระหว่างกันสำหรับปีสิ้นสุดวันที่ 31 ธันวาคม มีดังต่อไปนี้

	บาท			
	งบการเงินรวม		งบการเงินเฉพาะกิจการ	
	2555	2554	2555	2554
รายได้จากการขายสินค้าและให้บริการ				
บริษัท ทวีโชค พาณิช จำกัด	69,847,978	27,827,040	69,847,978	27,827,040
บริษัท เพิ่มชัย พาณิช จำกัด	-	567,987	-	567,987
รวม	69,847,978	28,395,027	69,847,978	28,395,027
รายได้อื่นและดอกเบี้ยรับ				
บริษัท เอส ที ซี สตีล จำกัด	-	-	118,528	275,040
บริษัท ทวีโชค พาณิช จำกัด	1,284,066	-	1,284,066	-
บริษัท เพิ่มชัย พาณิช จำกัด	233,664	254,976	233,664	254,976
รวม	1,517,730	254,976	1,636,258	530,016
ซื้อสินค้า วัตถุดิบ และบริการ				
บริษัท เอส ที ซี สตีล จำกัด	-	-	2,279,351	3,585,099
บริษัท ทวีโชค พาณิช จำกัด	1,936,115	672,365	1,936,115	672,365
บริษัท เพิ่มสิน สตีลเวคส์ จำกัด (มหาชน)	-	120,968,063	-	120,968,063
บริษัท จี เจ สตีล จำกัด (มหาชน)	282,049,993	949,267,672	282,049,993	949,267,672
รวม	283,986,108	1,070,908,10	286,265,459	1,074,493,19
		0		9

23. เครื่องมือทางการเงิน

ก) นโยบายการบริหารความเสี่ยงทางการเงิน

กลุ่มบริษัทมีความเสี่ยงจากความผันผวนของอัตราดอกเบี้ย ความเสี่ยงจากอัตราแลกเปลี่ยนและความเสี่ยงด้านการให้สินเชื่อ กลุ่มบริษัทจะพิจารณาเลือกใช้เครื่องมือและอนุพันธ์ทางการเงินเพื่อบริหารความเสี่ยงดังกล่าวตามความเหมาะสม

กลุ่มบริษัทไม่มีนโยบายประกอบธุรกรรมตราสารอนุพันธ์ทางการเงินเพื่อการเก็งกำไรหรือเพื่อการค้า

ข) ความเสี่ยงจากอัตราดอกเบี้ย

กลุ่มบริษัทมีความเสี่ยงจากอัตราดอกเบี้ยเนื่องจากมีเงินฝากและมีหนี้สินกับสถาบันการเงิน อย่างไรก็ตาม เนื่องจากสินทรัพย์และหนี้สินทางการเงินดังกล่าวส่วนใหญ่จัดอยู่ในประเภทระยะสั้น กลุ่มบริษัทเชื่อว่าความผันผวนของอัตราดอกเบี้ยในตลาดในอนาคตจะไม่ส่งผลกระทบต่อผลการดำเนินงานและกระแสเงินสดของกิจการ ดังนั้นกลุ่มบริษัทจึงมิได้ใช้ตราสารอนุพันธ์ทางการเงินเพื่อป้องกันความเสี่ยงดังกล่าว

ค) ความเสี่ยงจากอัตราแลกเปลี่ยน

กลุ่มบริษัทมีความเสี่ยงจากอัตราแลกเปลี่ยนเนื่องจากยอดซื้อบางส่วนเป็นสกุลเงินตราต่างประเทศ การซื้อและการนำเข้าวัตถุดิบและสินค้าบางส่วนจะต้องจ่ายชำระเป็นเงินดอลลาร์สหรัฐ สำหรับปีสิ้นสุดวันที่ 31 ธันวาคม 2555 บริษัทมียอดซื้อที่เป็นสกุลเงินตราต่างประเทศมีมูลค่าคิดเป็นเงินบาทประมาณ 4,673 ล้านบาท บริษัทพิจารณาป้องกันความเสี่ยงจากอัตราแลกเปลี่ยนโดยการซื้อสัญญาอัตราแลกเปลี่ยนล่วงหน้าตามความเหมาะสม

ณ วันที่ 31 ธันวาคม 2555 บริษัทมีหนี้สินที่เป็นเงินตราต่างประเทศจำนวน 31.02 ล้านดอลลาร์สหรัฐ ซึ่งได้ทำสัญญาป้องกันความเสี่ยงไว้แล้ว (หมายเหตุ 10)

ณ วันที่ 31 ธันวาคม 2555 บริษัทมีหนี้สินทางการเงินที่เป็นเงินตราต่างประเทศที่ไม่ได้ทำการป้องกันความเสี่ยงจำนวน 34.89 ล้านดอลลาร์สหรัฐ

ง) ความเสี่ยงด้านการให้สินเชื่อ

กลุ่มบริษัทมีความเสี่ยงด้านการให้สินเชื่อที่เกี่ยวข้องกับลูกค้า อย่างไรก็ตามเนื่องจาก กลุ่มบริษัทมีฐานของลูกค้าที่หลากหลายและมีจำนวนมาก ราย ดังนั้นกลุ่มบริษัทจึงไม่คาดว่าจะได้รับความเสียหายอย่างเป็นสาระสำคัญจากการเก็บหนี้จากลูกหนี้เหล่านั้น กลุ่มบริษัทได้ประมาณค่าเผื่อหนี้สงสัยจะสูญ โดยอาศัยการประเมินผลของฝ่ายบริหารเกี่ยวกับความสามารถในการชำระหนี้ของลูกค้าที่คงค้างอยู่ ณ วันสิ้นปี

จ) มูลค่ายุติธรรม

ราคาตามบัญชีของสินทรัพย์และหนี้สินทางการเงิน อันได้แก่ เงินสดและรายการเทียบเท่าเงินสด ลูกหนี้และเจ้าหนี้การค้า ลูกหนี้และเจ้าหนี้อื่น เงินให้กู้ยืมและเงินกู้ยืมมีมูลค่าใกล้เคียงกับมูลค่ายุติธรรม

24. ภาวะผูกพันและหนี้สินที่อาจเกิดขึ้น

ก) ภาวะผูกพันตามรายการจ่ายฝ่ายทุน

ณ วันที่ 31 ธันวาคม 2555 บริษัทมีภาวะผูกพันในด้านการซื้อเครื่องจักรเป็นจำนวนเงิน 7,026,283 บาท และ 1,771,940 ดอลลาร์สหรัฐ (31 ธันวาคม 2554: 4,658,338 บาท และ 710,840 ดอลลาร์สหรัฐ)

ข) ภาวะผูกพันจากการลงทุน

ณ วันที่ 31 ธันวาคม 2555 บริษัทมีภาวะผูกพันเกี่ยวกับการชำระเงินลงทุนในบริษัท เอเชีย เมทอลล์แปบบริเคชั่น จำกัด ส่วนที่ยังไม่เรียกชำระอีกร้อยละ 50 คิดเป็นเงิน 11.0 ล้านบาท

ค) หนี้สินค้ำประกันที่ออกโดยธนาคาร

ณ วันที่ 31 ธันวาคม 2555 กลุ่มบริษัทและบริษัทมีหนี้สินค้ำประกันที่ออกโดยธนาคาร เพื่อค้ำประกันการจ่ายชำระ ค่าใช้ไฟฟ้าและระบบสาธารณูปโภค ของกลุ่มบริษัทและบริษัทเป็นจำนวน 7,915,000 บาทและ 7,010,000 บาทตามลำดับ (31 ธันวาคม 2554: 7,295,600 บาทและ 6,390,600 บาท)

25. การบริหารจัดการทุน

วัตถุประสงค์ในการบริหารจัดการทุนที่สำคัญของบริษัทคือการจัดให้มีซึ่งโครงสร้างทางการเงินที่เหมาะสมและการดำรงไว้ซึ่งความสามารถในการดำเนินธุรกิจอย่างต่อเนื่อง

งบแสดงฐานะการเงิน ณ วันที่ 31 ธันวาคม 2555 กลุ่มบริษัทและบริษัทมีอัตราส่วนหนี้สินต่อทุนเท่ากับ 1.08:1 (31 ธันวาคม 2554: 1.61:1)

26. การอนุมัติงบการเงิน

งบการเงินนี้ได้รับอนุมัติให้ออกโดยคณะกรรมการบริษัทเมื่อวันที่ 27 กุมภาพันธ์ 2556