



Asiametal
Public Company Limited

56-1 One Report
รายงานประจำปี

2563

สารบัญ

หัวข้อ	หน้า
• วิสัยทัศน์	1
• แนวทางการกำกับดูแลกิจการ	2
ส่วนที่ 1 การประกอบธุรกิจและผลการดำเนินงาน	
• รายงานคณะกรรมการบริหาร	3
• ข้อมูลทางการเงินที่สำคัญ	4
• ข้อมูลทั่วไปของบริษัท	6
• ข้อมูลทั่วไปของบริษัทย่อยและบริษัทร่วม	8
• กิจกรรมเพื่อสังคมและสิ่งแวดล้อม	9
• การเปลี่ยนแปลงและพัฒนาการที่สำคัญ	11
• ภาพรวมการประกอบธุรกิจ	12
• การตลาดและการแข่งขัน	16
• โครงสร้างรายได้	18
• นโยบายและแผนการบริหารความเสี่ยง	19
• การขับเคลื่อนธุรกิจเพื่อความยั่งยืน	23
• การวิเคราะห์และคำอธิบายของฝ่ายจัดการ (MD&A)	30
• ข้อมูลงบการเงินและอัตราส่วนงบการเงิน	33
• ข้อมูลหลักทรัพย์และผู้ถือหุ้น และ นโยบายการจ่ายปันผล	40
ส่วนที่ 2 การกำกับดูแลกิจการ	
• โครงสร้างการจัดการ	44
• นโยบายการกำกับดูแลกิจการ	51
• การควบคุมภายในและการบริหารความเสี่ยง	71
• รายการระหว่างกัน	74
ส่วนที่ 3 งบแสดงฐานะทางการเงินของบริษัท	
• รายงานของผู้สอบบัญชีรับอนุญาต	86
• งบแสดงฐานะทางการเงิน	93
• หมายเหตุประกอบงบการเงิน	101
ส่วนที่ 4 การรับรองความถูกต้องของข้อมูล	167
เอกสารแนบ 1 ประวัติและการดำรงตำแหน่งของกรรมการ และเลขานุการบริษัท	169
เอกสารแนบ 2 รายละเอียดเกี่ยวกับกรรมการ ผู้บริหารและผู้มีอำนาจควบคุมบริษัท	174
เอกสารแนบ 3 รายละเอียดเกี่ยวกับหัวหน้างานผู้ตรวจสอบภายใน	176
เอกสารแนบ 4 ทรัพย์สินที่ใช้ในการประกอบธุรกิจ	177
เอกสารแนบ 5 นโยบายและแนวปฏิบัติการกำกับดูแลกิจการ	181
เอกสารแนบ 6 รายงานความรับผิดชอบของคณะกรรมการบริษัทต่อรายงานงบการเงิน / รายงานคณะกรรมการตรวจสอบ	189

มุ่งมั่นพัฒนาเพื่อความยั่งยืน

วิสัยทัศน์ที่เรามุ่งมั่นพัฒนาทุกอย่างไม่หยุดนิ่งจากแนวคิดที่เป็นศูนย์บริการเหล็กรบวงจร ด้วยการพัฒนาเทคโนโลยีการผลิตที่เพิ่มประสิทธิภาพและควบคุมมาตรฐานผลิตภัณฑ์ ยกกระตัก การแข่งขัน การใส่ใจสิ่งแวดล้อมและชุมชน การอบรมและพัฒนาบุคลากร พัฒนาองค์กรอย่างต่อเนื่อง การดำเนินธุรกิจด้วยความสุจริตและโปร่งใส และการพัฒนาระบบข้อมูลสนับสนุนการบริหารด้วยระบบ โครงข่ายการสื่อสารที่ทันสมัย อีกทั้งสร้างสัมพันธภาพที่ดีต่อลูกค้า เป็นส่วนสำคัญในการขับเคลื่อน ธุรกิจเพื่อความยั่งยืน

บริษัทกำหนดเป้าหมายที่จะเป็นผู้ผลิตท่อเหล็กที่มีคุณภาพ เนื่องจากบริษัทเล็งเห็นถึงความสำคัญของอุตสาหกรรมท่อเหล็ก ซึ่งมีการเติบโตในอัตราที่สูงมากในปัจจุบันและอนาคต จากการเติบโตของอุตสาหกรรมก่อสร้าง อุตสาหกรรมเฟอร์นิเจอร์ อุตสาหกรรมยานยนต์ และอุตสาหกรรม เครื่องใช้ไฟฟ้า

บริษัทเน้นที่จะเป็นศูนย์บริการเหล็กรบวงจร กล่าวคือ บริษัทสามารถให้บริการผลิตเหล็ก รูปพรรณต่างๆ ได้ตามขนาดที่ลูกค้ากำหนด ได้แก่ เหล็กแผ่น เหล็กม้วน ทำให้ลูกค้าได้รับความสะดวก ในการซื้อสินค้าจากการที่ลูกค้าสามารถกำหนดให้บริษัทผลิตสินค้าตามขนาดที่ต้องการใช้ โดยมีการ ปรับปรุงพัฒนามาตรฐานของบริษัทอยู่ตลอดเวลา ทั้งในด้านความรู้ความสามารถของบุคลากรและ เครื่องจักรที่ใช้ในการผลิต รวมถึงบริษัทยังมีนโยบายพัฒนาคุณภาพ ความน่าเชื่อถือในผลิตภัณฑ์ การบริการของบริษัท รวมทั้งคำนึงถึงสภาวะแวดล้อมทั้งภายในและภายนอกของบริษัท โดยการนำ ระบบการบริหารงานคุณภาพในการผลิต ISO 9001:2015 และ IATF 16949:2016 และมาตรฐาน ผลิตภัณฑ์อุตสาหกรรม เข้ามาใช้ในการบริหารงาน เพื่อขยายกลุ่มลูกค้าไปยังอุตสาหกรรมยานยนต์ และกลุ่มอุตสาหกรรมอื่นๆ สร้างความมั่นใจให้แก่ลูกค้า สินค้าที่ซื้อไปจากบริษัทเป็นสินค้าที่ได้ มาตรฐาน และบริษัทมีการพัฒนาคุณภาพและเพิ่มศักยภาพให้กับพนักงานของบริษัทอย่างต่อเนื่อง

แนวทางการกำกับดูแลกิจการ

บริษัทยึดหลักการกำกับดูแลกิจการที่ดี และจรรยาบรรณธุรกิจต่อผู้มีส่วนได้เสียทุกกลุ่มและตั้งมั่นการดำเนินธุรกิจบนหลักธรรมาภิบาล มีความโปร่งใส เปิดเผยข้อมูลอย่างเพียงพอและตรวจสอบได้ เป็นแนวทางในการประกอบธุรกิจและการกำหนดนโยบาย เพื่อปฏิบัติหน้าที่เป็นไปด้วยความรับผิดชอบต่อสังคมและชื่อเสียงสุจริต และการเตรียมแผนการดำเนินธุรกิจแก่ผู้บริหารและพนักงาน เพื่อสร้างระบบควบคุมภายในและมาตรการป้องกันการทุจริต สู่การดำเนินธุรกิจอย่างยั่งยืน

บริษัทตระหนักถึงคุณค่าความสำคัญของการอนุรักษ์สิ่งแวดล้อมและความรับผิดชอบต่อสังคม ดังนั้นการนำพลังงานหมุนเวียนมาใช้ จึงเป็นการใช้ทรัพยากรอย่างมีประสิทธิภาพสูงสุด ทั้งในการดำเนินงานและกิจกรรมการผลิตต่างๆ นอกจากนี้ AMC ยังให้ความสำคัญกับการประหยัดพลังงาน ด้วยการนำนวัตกรรมและระบบการจัดการที่มีประสิทธิภาพมาใช้ อาทิเช่น การใช้พลังงานแสงอาทิตย์และพลังงานทดแทนอื่นๆ

พันธกิจ

- มุ่งมั่นพัฒนาคุณภาพการผลิต และบริการอย่างต่อเนื่อง โดยการปรับปรุงประสิทธิภาพการผลิต การตรวจสอบวัตถุดิบและผลิตภัณฑ์ การจัดตั้งศูนย์กระจายสินค้า และการสนับสนุนการบริหารจัดการ โดยใช้ระบบสารสนเทศและเทคโนโลยีที่ทันสมัย
- บริหารจัดการโดยยึดหลักการบริหารแบบธรรมาภิบาล หรือ การกำกับดูแลกิจการที่ดีเพื่อความโปร่งใส ความเสมอภาค และ ความเป็นธรรมต่อผู้มีส่วนได้เสียทุกกลุ่มที่เกี่ยวข้องกับบริษัท บริษัทย่อยและบริษัทร่วม
- สร้างเครือข่ายทางธุรกิจและรักษาความสัมพันธ์ที่ดีต่อผู้มีส่วนได้เสียที่เป็นอันหนึ่งอันเดียวกัน
- สนับสนุนให้พนักงานมีส่วนร่วมในการพัฒนา ปรับปรุง เพิ่มประสิทธิภาพ เพื่อเป็นส่วนหนึ่งในการขับเคลื่อนธุรกิจ

รายงานคณะกรรมการบริหาร

เรียน ท่านผู้ถือหุ้น

ข้าพเจ้าในนามของคณะกรรมการบริษัท เอเชีย เมทัล จำกัด (มหาชน) ไคร์ขอรายงานผลประกอบการในรอบปีที่ผ่านมา ในปี 2563 ทางบริษัทมีกำไรสุทธิเป็นจำนวนเงิน 188.77 ล้านบาท เมื่อเทียบกับปี 2562 ซึ่งมีกำไรสุทธิอยู่ที่ 176.07 ล้านบาท เกิดส่วนต่างผลกำไรสุทธิที่เพิ่มขึ้นอยู่ที่ 12.7 ล้านบาท ถึงแม้ว่ายอดขายสินค้าและบริการลดลงเมื่อเทียบกับปีก่อน แต่ยังคงสามารถทำกำไรอยู่ที่ 10.7 ล้านบาท หรือคิดเป็น 7.21% ซึ่งสรุปประเด็นสำคัญดังต่อไปนี้

สถานการณ์ Covid-19 ยังคงอยู่ ซึ่งประเทศไทยเจอวิกฤตเรื่องการระบาดโรค Covid-19 รอบ 2 ทำให้ส่งผลกระทบต่อภาคอุตสาหกรรมต่างๆ ซึ่งทางที่ผู้บริหารยังคงบริหารงานด้วยความรอบคอบ และ ระมัดระวัง รวมถึง ติดตามสถานการณ์อย่างใกล้ชิดที่อาจส่งผลกระทบต่อบริษัท

ทางบริษัทมีการพัฒนาระบบข้อมูลสารสนเทศ โดยการลงทุนเกี่ยวกับโปรแกรม System Applications & Products in Data Processing (SAP) ส่งผลให้เกิดการบริหารจัดการที่มีประสิทธิภาพดียิ่งขึ้น

ทางบริษัทรับรู้รายได้จากผลประกอบการขาดทุนจากบริษัทร่วมทุนที่ไม่สามารถจัดหาแหล่งวัตถุดิบ สืบเนื่องมาจากในช่วงเวลานั้น ทางประเทศจีนมีปริมาณการส่งออกวัตถุดิบเป็นจำนวนมาก ส่งผลให้วัตถุดิบไม่เพียงพอ

ภายใต้การกำกับดูแลกิจการที่เสริมสร้างความเชื่อมั่นของนักลงทุน คณะกรรมการบริษัทในฐานะผู้นำที่ต้องรับผิดชอบต่อการดำเนินธุรกิจได้คำนึงถึงการกำกับดูแลกิจการที่เป็นปัจจัยสำคัญอย่างหนึ่งในการปรับปรุงประสิทธิภาพขององค์กร ซึ่งเกี่ยวกับความสัมพันธ์ระหว่างคณะกรรมการ ฝ่ายจัดการ และผู้มีส่วนได้เสียอื่นๆ ทำให้กิจการมีระบบการบริหารและการจัดการที่มีคุณภาพ รวมทั้งมีการเปิดเผยข้อมูลที่โปร่งใส มีมาตรฐานการตรวจสอบภายในอย่างมีประสิทธิภาพ และมีผลการปฏิบัติงานที่เป็นมาตรฐานเพื่อส่งเสริมประสิทธิภาพ สร้างความสามารถในการแข่งขัน และเพิ่มมูลค่าแก่กิจการ ซึ่งจะสร้างความพึงพอใจให้แก่ผู้มีส่วนได้เสียทุกฝ่าย

ปัจจุบันการเปลี่ยนแปลงทางสังคม เศรษฐกิจ กฎหมาย และ เทคโนโลยีเป็นไปอย่างรวดเร็ว ทำให้บริษัทต่าง ๆ ต้องปรับตัว เพื่อให้สามารถรักษาความสามารถและศักยภาพการแข่งขันทางธุรกิจ ทั้งนี้ทางบริษัทฯ ยังมีแผนที่จะขยายการลงทุนเกี่ยวกับวัตถุดิบที่สนับสนุนการผลิตสินค้าสำเร็จรูปของบริษัท โดยมีบริษัทร่วมทุนที่สามารถจัดหาแหล่งวัตถุดิบมาสนับสนุนและต่อยอดในการผลิตสินค้าของบริษัท เพื่อเพิ่มศักยภาพและต่อยอดธุรกิจหลัก นำไปสู่การดำเนินธุรกิจตามแนวทางการพัฒนาอย่างยั่งยืนได้เป็นอย่างดี

ในโอกาสนี้ ผมในนามของคณะกรรมการ ขอขอบคุณท่านผู้ถือหุ้น ลูกค้า พันธมิตรทางการค้า สถาบันการเงินทั้งในประเทศและต่างประเทศ หน่วยงานภาครัฐ ภาคเอกชน และทุกภาคส่วนที่เกี่ยวข้องที่ได้ให้การสนับสนุนการดำเนินงานของบริษัทฯ ด้วยดีเสมอมา ขอขอบคุณผู้บริหาร และพนักงานของบริษัทฯทุกท่านที่ได้ร่วมมือและร่วมใจปฏิบัติหน้าที่ด้วยความรับผิดชอบในทุกด้าน เพื่อสร้างมูลค่าส่วนเพิ่มให้กับผู้ถือหุ้น ผู้มีส่วนได้ส่วนเสีย และสังคมโดยรวม และขอให้ทุกท่านเชื่อมั่นว่าบริษัทฯจะมุ่งมั่นดำเนินธุรกิจให้บังเกิดผลประโยชน์สูงสุด และพัฒนาองค์กรให้มีความเจริญก้าวหน้าอย่างยั่งยืน และบรรลุเป้าหมายขององค์กร

ขอแสดงความนับถือ



(นายชัคคี ینگวงศ์ไพบูลย์)

กรรมการผู้จัดการ

ข้อมูลทางการเงินที่สำคัญ

(หน่วย : ล้านบาท)

งบดุล	2563	2562	2561
สินทรัพย์หมุนเวียน	2,153.49	1,729.92	2,687.06
สินทรัพย์รวม	3,739.99	3,398.60	4,125.03
หนี้สินหมุนเวียน	1,440.58	1,267.48	2,282.02
หนี้สินรวม	1,545.33	1,339.76	2,334.58
ส่วนของผู้ถือหุ้น	2,194.66	2,058.84	1,790.45
งบแสดงฐานะทางการเงิน	2563	2562	2561
รายได้จากการขายและการให้บริการ	4,936.61	5,386.94	6,275.62
กำไรจากอัตราแลกเปลี่ยนเงินตราต่างประเทศ	0.00	7.23	29.30
รายได้อื่น	41.28	41.57	39.99
รายได้รวม	4,977.89	5,435.75	6,345.01
ต้นทุนขายและต้นทุนบริการ	4,550.47	5,174.14	6,194.74
ค่าใช้จ่ายในการขายและบริหาร	137.58	151.27	176.41
ต้นทุนทางการเงิน	19.08	35.31	45.83
กำไรก่อนส่วนแบ่งกำไร (ขาดทุน) *จากเงินลงทุนในบริษัทร่วมและภาษีเงินได้	249.92	55.24	(92.41)
ส่วนแบ่งกำไร (ขาดทุน) *จากการลงทุนในบริษัทร่วม	(63.42)	94.89	(5.98)
รายได้ (ค่าใช้จ่าย) ภาษีเงินได้	(50.67)	(15.79)	12.07
กำไร (ขาดทุน) สำหรับปี	135.83	134.34	(86.32)

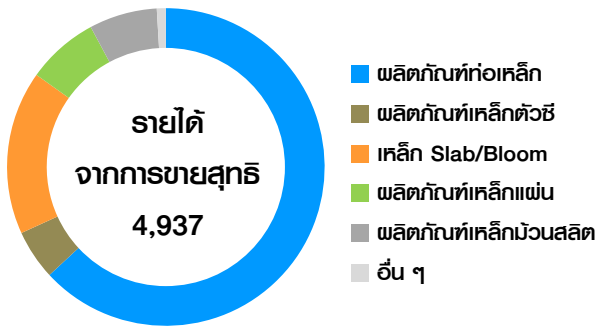

รายได้จากการขายสุทธิ

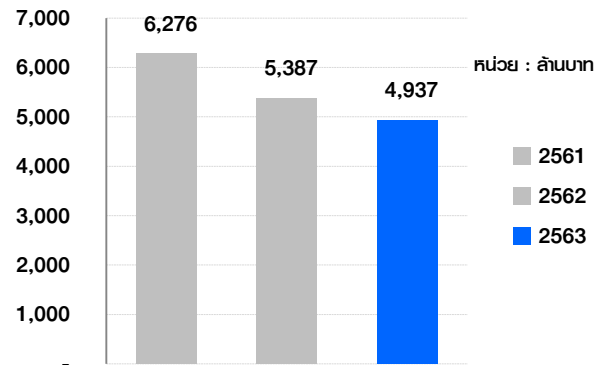

สินทรัพย์

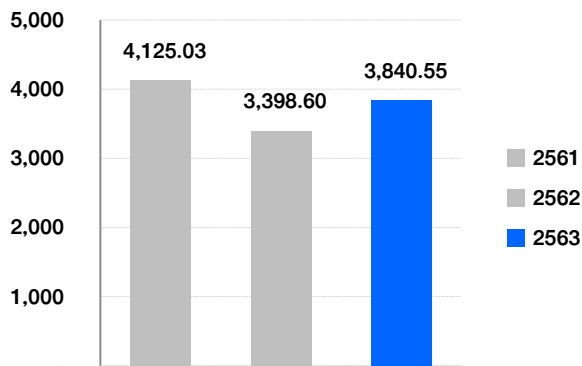

กำไร (ขาดทุน) สุทธิ

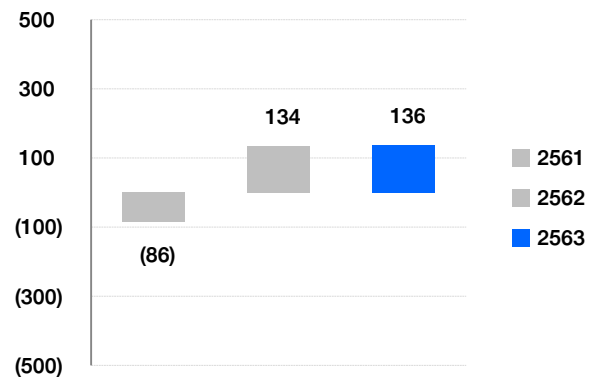

หนี้สินรวม

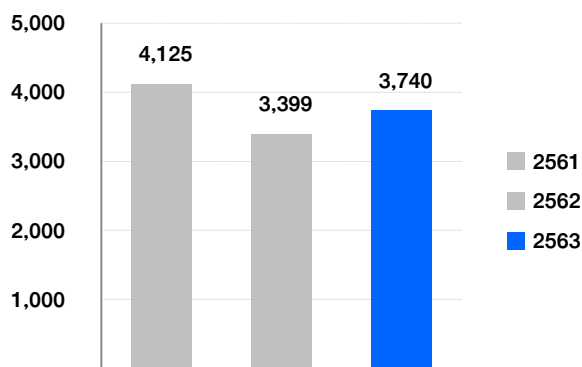

ส่วนแบ่งกำไร (ขาดทุน) สุทธิจากเงินลงทุนในบริษัทร่วม

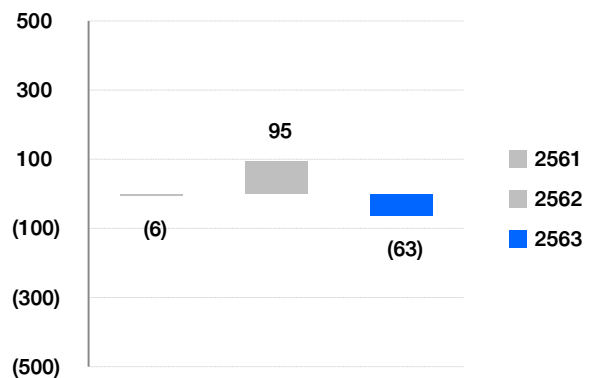

ข้อมูลทั่วไปของบริษัท

ชื่อบริษัท	:	บริษัท เอเชีย เมทัล จำกัด (มหาชน)
ชื่อย่อหลักทรัพย์	:	AMC
เลขทะเบียนบริษัท	:	0107547000176
วันที่ก่อตั้งบริษัท	:	9 มีนาคม 2536
วันจดทะเบียนเป็นบริษัทมหาชนจำกัด	:	9 มีนาคม 2547
วันเริ่มทำการซื้อขายในตลาด	:	13 สิงหาคม 2547
หลักทรัพย์แห่งประเทศไทย		
ประเภทธุรกิจ	:	ประกอบธุรกิจเป็นศูนย์บริการเหล็กครบวงจร ได้แก่ การจำหน่ายเหล็กม้วน (Coiled) ทั้งชนิดรีดร้อน (Hot-Rolled) และชนิดรีดเย็น (Cold-Rolled) เหล็กเคลือบสังกะสี (GI) รวมทั้งรับตัดและจำหน่ายเหล็กแผ่น (Sheet) และเหล็กม้วนสลิต (Slitting Coil) ตามขนาดที่ลูกค้าเป็นผู้ผลิตและจำหน่ายเหล็กรูปพรรณ ได้แก่ ท่อเหล็ก และเหล็กโครงสร้างรูปตัวซีที่ใช้ในอุตสาหกรรมต่างๆ
ทุนจดทะเบียน	:	549.97 ล้านบาท
ทุนจดทะเบียนชำระแล้ว	:	480.10 ล้านบาท
มูลค่าที่ตราหุ้นไว้	:	1 บาท
ที่ตั้งสำนักงานใหญ่	:	55,55/1 หมู่ที่ 2 ซอยวัดหนามแดง ถนนศรีนครินทร์ ตำบลบางแก้ว อำเภอบางพลี จังหวัดสมุทรปราการ 10540
ที่ตั้งโรงงาน	:	90/1 หมู่ที่ 10 ตำบลสระสีเหลือง อำเภอนันทนิคม จังหวัดชลบุรี 20140
เลขทะเบียนบริษัท	:	0107547000176
นักลงทุนสัมพันธ์	:	โทรศัพท์ 02 338 7222 โทรสาร 02 338 4102 Email : ir@asiametal.co.th
กรรมการอิสระที่ทำหน้าที่กำกับดูแลผู้	:	โทรศัพท์ 02 338 7222 โทรสาร 02 338 4102
ถือหุ้นรายย่อย	:	Email : ia@asiametal.co.th
เว็บไซต์	:	www.asiametal.co.th

บุคคลอ้างอิง

- นายทะเบียนหลักทรัพย์** : บริษัท ศูนย์รับฝากหลักทรัพย์ (ประเทศไทย) จำกัด
เลขที่ 2/7 หมู่ที่ 4 อาคารสถาบันวิทยาการตลาดทุน
ตลาดหลักทรัพย์แห่งประเทศไทย ชั้น 2 NORTH PARK
แขวงทุ่งสองห้อง เขตหลักสี่ กรุงเทพมหานคร 10210
โทรศัพท์ +66(0) 2596-9000
โทรสาร +66(0) 2832-4994-6
- ผู้สอบบัญชี** : บริษัท บีพีอาร์ ออดิท แอนด์ แอดไวเซอร์ จำกัด
นางสาวรุ่งตะวัน บุญศักดิ์เฉลิม
ผู้สอบบัญชีรับอนุญาต เลขทะเบียน 6031
บริษัท บีพีอาร์ ออดิท แอนด์ แอดไวเซอร์ จำกัด
เลขที่ 152 ชั้น 12A ห้อง 08 อาคารชาร์เตอร์สแควร์
ถนนสาทรเหนือ แขวงสีลม เขตบางรัก กรุงเทพมหานคร
10500
โทรศัพท์ +66(0) 634-5398-9
โทรสาร +66(0) 634-5399
- ที่ปรึกษากฎหมาย** : บริษัท บี แอนด์ พี ลอว์ จำกัด
นายพลีชีพ ชัยชนะศิริวิทยา
43 อาคารไทย ซีซี ทาวเวอร์ ห้องเลขที่ 196 ชั้น 19
ถนนสาทรใต้ แขวงยานนาวา เขตสาทร กรุงเทพมหานคร
โทรศัพท์ +66(0) 338-7222
- เลขานุการบริษัท** : นางสาวศศิธร ลิ้มปิยะชาติ
โทรศัพท์ +66(0) 338-7222
โทรสาร +66(0) 383-4101-2
อีเมลล์ Secretary@asiametal.co.th

ข้อมูลทั่วไปของบริษัทย่อยและบริษัทร่วม

ชื่อ	ประเภทธุรกิจ	ทุนจดทะเบียน (ล้านบาท)	หุ้นทั้งหมดที่ ออกจำหน่าย	หุ้นทั้งหมดที่บริษัทถือ	
				จำนวนหุ้น	ร้อยละ
บริษัทย่อย					
1. บริษัท เอส ที ซี สตีล จำกัด <u>ที่ตั้งสำนักงาน</u> 55 หมู่ 2 ซ.วัดหนามแดง ถ.ศรีนครินทร์ ต.บางแก้ว อ.บางพลี จ.สมุทรปราการ 10540 โทร: 02-338-7222 แฟกซ์: 02-353-4102 <u>ที่ตั้งโรงงาน</u> 60/1 หมู่ 1 ซอยวัดหนามแดง ถนนศรีนครินทร์ ตำบลบางแก้ว อำเภอบางพลี จังหวัดสมุทรปราการ 10540	ผลิตและจัดจำหน่ายท่อเหล็ก ทั้งชนิดกลมและชนิดเหลี่ยม	20	200,000	199,994	99.9970
2. บริษัท แกรนด์ เอเชีย สตีล โพรเซสซิ่ง เซ็นเตอร์ จำกัด <u>ที่ตั้งสำนักงาน</u> 55 หมู่ 2 ซ.วัดหนามแดง ถ.ศรีนครินทร์ ต.บางแก้ว อ.บางพลี จ.สมุทรปราการ 10540 โทร: +66(0) 2-338-7222 แฟกซ์: +66(0) 2-353-4102 <u>ที่ตั้งโรงงาน</u> 90/1 หมู่ที่ 10 ตำบลสระสี่เหลี่ยม อำเภอพนสนิมคม จังหวัดชลบุรี 20140	ศูนย์บริการเหล็ก (Coil Center) ตัดแผ่นและ สลึงงานตามขนาดที่ลูกค้า กำหนด	20	200,000	100,000	50.00
บริษัทร่วม					
3. บริษัท ไพรม์ สตีล มิลล์ จำกัด <u>ที่ตั้งสำนักงาน</u> 1011 อาคารศุภาลัย แกรนด์ ทาวเวอร์ ชั้น 12 ห้อง 1202 ถนนพระรามที่ 3 แขวง ชองนนตรี เขตยานนาวา กรุงเทพมหานคร 10120 โทร: +66(0) 2-107-9117 แฟกซ์: +66(0) 2-107-9119 <u>ที่ตั้งโรงงาน</u> 7/447 หมู่ 6, นิคมอุตสาหกรรมอมตะซิตี้ ตำบลมาบยางพร อำเภอปลวกแดง จังหวัดระยอง 21140 โทร: +66(0) 38-018261-69 แฟกซ์: 66(0) 38-018270	ผลิตและจัดจำหน่าย เหล็กกล้าคาร์บอนรีดร้อน แผ่นม้วนประเภทหน้าแคบ	1,000	10,000,000	3,500,000	35.00

กิจกรรมเพื่อสังคมและสิ่งแวดล้อม

สร้างสรรค์ประโยชน์ เคียงคู่สังคม และชุมชน

ด้วยความมุ่งมั่นของเรา ที่จะเติบโตไปพร้อมกับความก้าวหน้าของสังคม เราจึงยึดหลักการดำเนินธุรกิจที่ดี ที่มีความรับผิดชอบต่อพนักงาน ลูกค้า และผู้ถือหุ้น ผู้มีส่วนได้ส่วนเสียทุกส่วน ตลอดจนการเกื้อกูลสังคม โดยมุ่งเน้นการสร้างรากฐานทางธุรกิจควบคู่ไปกับการสร้างสรรค์กิจกรรมก่อให้เกิดประโยชน์สู่สังคมอย่างรอบด้าน เพื่อสร้างเสริมความสุข และคุณภาพชีวิตที่ดีแก่สังคม

บริษัทมุ่งเน้นการจัดกิจกรรมสร้างสรรค์ประโยชน์ให้เกิดขึ้นอย่างต่อเนื่อง ผ่านโครงการและกิจกรรมต่างๆ ดังนี้

1. ด้านการศึกษา

บริษัทเล็งเห็นถึงความสำคัญทางด้านการศึกษาของเยาวชนคนรุ่นใหม่ ที่จะเติบโตเป็นผู้ใหญ่และเป็นกำลังสำคัญในการพัฒนาศักยภาพของสังคมไทย เราจึงมุ่งมั่นสร้างโอกาส สร้างอนาคตทางการศึกษา

- โครงการ สนับสนุนทุนการศึกษาเยาวชน ชุมชน โรงเรียนบางแก้วประชาสรรค์
- โครงการ สนับสนุนทุนการศึกษาบุตรพนักงาน
- โครงการส่งเสริมการศึกษาและเรียนรู้ กระบวนการการผลิตให้กับนักศึกษา มหาวิทยาลัยเทคโนโลยีสุรนารี



2. ด้านสาธารณประโยชน์ และสาธารณกุศล เพื่อสนับสนุนช่วยเหลือชุมชน

- โครงการ “คอมพิวเตอร์เพื่อน้อง” โครงการที่เกิดจากมูลนิธิกระจกเงา เพื่อนำไปใช้ประโยชน์ให้กับนักเรียน นักศึกษา โดยบริจาคคอมพิวเตอร์ และอุปกรณ์สารสนเทศ
- โครงการ “พัฒนาชุมชนบางแก้ว” โครงการที่เกิดจากองค์การบริหารส่วนตำบลบางแก้ว ที่ได้จัดสร้างศูนย์แพทย์ครอบครัวและชุมชนเทศบาลเมืองบางแก้ว เพื่อให้ชุมชนได้ใช้บริการได้ใกล้เคียงลดการเดินทางไปยังสถานพยาบาลที่ห่างไกล โดยบริจาคเครื่องทันตกรรมเพื่อชุมชน



3. ด้านสิ่งแวดล้อมและพลังงาน

บริษัทได้จัดกิจกรรมรณรงค์อนุรักษ์สิ่งแวดล้อมและพลังงานอย่างต่อเนื่อง เพื่อส่งเสริมให้เกิดการลดใช้ทรัพยากรอย่างฟุ่มเฟือย รักษาทรัพยากรธรรมชาติ การฟื้นฟูทรัพยากรด้านป่าไม้และระบบนิเวศน์ การท่องเที่ยวเชิงอนุรักษ์ปลูกป่าชายเลน และลดการใช้พลังงานไฟฟ้าด้วยการติดตั้งระบบไฟฟ้าพลังงานแสงอาทิตย์ (Solar Rooftop) ที่โรงงานพ่นสีนิคมแล้วติดตั้งแล้วเสร็จเมื่อเดือนพฤศจิกายน 2563

4. ด้านกีฬา สาธารณสุข และความปลอดภัย

บริษัทให้ความสำคัญต่อสุขภาพของพนักงานเป็นอย่างยิ่ง เพราะพนักงานทุกคนเป็นผู้ที่มีความสำคัญในการขับเคลื่อนธุรกิจให้เติบโตอย่างยั่งยืนและมีคุณภาพ บริษัทจึงจัดให้มีการตรวจสุขภาพประจำปี และมีการให้คำแนะนำในการดูแลสุขภาพโดยแพทย์และพยาบาล อีกทั้งบริษัทยังได้จัดให้พนักงานได้ร่วมกิจกรรมในการเข้ารับการอบรมเรื่องอัคคีภัย และภัยอื่นๆโดยมีการซ้อมการดับเพลิงการอพยพหนีไฟประจำปี ทุกๆ ปี เพื่อให้พนักงานมีความรู้ความเข้าใจในเรื่องชีวอนามัยซึ่งทำให้พนักงานที่ได้เข้ารับการอบรมสามารถนำไปใช้ในชีวิตประจำวันได้กับสถานที่ทำงาน บ้าน และตามชุมชนที่อาศัยอยู่

นอกจากนี้บริษัทได้จัดกิจกรรมด้านกีฬา เพื่อส่งเสริมด้านสุขภาพที่แข็งแรงและสร้างเสริมความสามัคคีของพนักงานในบริษัท กิจกรรมการแข่งขันกีฬานี้ได้จัดขึ้นเป็นประจำในช่วงเดือนธันวาคมของทุกปี และมอบรางวัลเพื่อเป็นขวัญกำลังใจในการส่งเสริมกิจกรรมด้านกีฬาและความสามัคคี



การเปลี่ยนแปลงและพัฒนาการที่สำคัญ

- ปี 2536** วันที่ 9 มีนาคม 2536 จัดตั้งบริษัทในนาม บริษัท เอเชีย เมทัล จำกัด ทุนจดทะเบียนและเรียกชำระแล้ว จำนวน 30 ล้านบาท โดยกลุ่มนายชูศักดิ์ ยงวงศ์ไพบูลย์ ประกอบกิจการลักษณะซื้อมาขายไปเกี่ยวกับเหล็ก
- ปี 2547** วันที่ 9 มีนาคม 2547 บริษัทได้แปรสภาพเป็นบริษัทมหาชนจำกัด และเพิ่มทุนจดทะเบียนจาก 150 ล้านบาทเป็น 200 ล้านบาท และเปลี่ยนแปลงมูลค่าที่ตราไว้ (PAR) จากราคาหุ้นละ 100 บาท เป็นราคาหุ้นละ 1 บาท โดยกำหนดให้มีการเสนอขายหุ้นเพิ่มทุนที่ออกใหม่แก่ประชาชน จำนวน 50 ล้านหุ้น ประกอบธุรกิจศูนย์บริการเหล็กครบวงจร
- ปี 2548** บริษัท ได้เพิ่มทุนจดทะเบียนจาก 200 ล้านบาท เป็น 400 ล้านบาท เพื่อเสนอขายแก่ผู้ถือหุ้นเดิมในราคา 1 บาท
- ปี 2550** บริษัท ได้เพิ่มทุนจดทะเบียนจาก 400 ล้านบาท เป็น 550 ล้านบาท เพื่อเสนอขายแก่ประชาชนทั่วไปและผู้ถือหุ้นเดิม และเพื่อรองรับการแปลงสภาพของใบสำคัญแสดงสิทธิ (ทุนจดทะเบียนจำนวน 549.97 ล้านบาท ทุนจดทะเบียนชำระแล้ว 479.94 ล้านบาท)
- ปี 2551** บริษัท ขยายกลุ่มลูกค้าและผลิตภัณฑ์เหล็กเพิ่มขึ้น อาทิเช่น กลุ่มอุตสาหกรรมยานยนต์และกลุ่มเครื่องใช้ไฟฟ้า
- ปี 2553** บริษัท ได้ปรับปรุงมาตรฐานการผลิตเพิ่มขึ้น โดยเป็นศูนย์บริการเหล็กที่สามารถรองรับการผลิตเหล็กในกลุ่มอุตสาหกรรมยานยนต์ และกลุ่มอุตสาหกรรมเครื่องใช้ไฟฟ้าและบริษัทได้รับรางวัล BEST VENDOR AWARD จาก บริษัท ไทยซัมซุง อิเลคโทรนิค จำกัด
- ปี 2554** บริษัท ได้ขยายโรงงานก่อตั้งที่จังหวัดชลบุรี (พนัสนิคม) เป็นศูนย์บริการเหล็กที่สามารถรองรับการผลิตเหล็กในกลุ่มอุตสาหกรรมยานยนต์ และกลุ่มอุตสาหกรรมเครื่องใช้ไฟฟ้า ซึ่งเป็นจุดยุทธศาสตร์ด้านการคมนาคม บนเนื้อที่ 100 ไร่ 85 ตารางวา ด้วยเงินลงทุนกว่า 83 ล้านบาท
- ปี 2555** ได้รับการรับรองระบบการบริหารงานมาตรฐาน ISO/TS 16949 เพื่อรองรับกลุ่มลูกค้าอุตสาหกรรมยานยนต์
- ปี 2557** บริษัทลงทุนในบริษัท เต่อหลง (ไทยแลนด์) จำกัด ทุนจดทะเบียน 1,000 ล้านบาท สัดส่วนการลงทุนร้อยละ 15
- ปี 2558** บริษัทซื้อหุ้นสามัญของบริษัท เต่อหลง (ไทยแลนด์) จำกัด จำนวน 50,000 หุ้น ๆ ละ 100 บาท คิดเป็นร้อยละ 5 ของทุนชำระแล้ว การซื้อหุ้นเพิ่มทำให้บริษัทมีสัดส่วนการลงทุนในบริษัท เต่อหลง (ไทยแลนด์) จำกัด ร้อยละ 20
- ปี 2559** บริษัท เข้าลงทุนในบริษัทร่วมทุน บริษัท ไพรม์ สตีล มิลล์ จำกัด (เดิมชื่อ บริษัท เต่อหลง (ไทยแลนด์) จำกัด) ทุนจดทะเบียน 1,000 ล้านบาท ด้วยสัดส่วนร้อยละ 20 คิดเป็นมูลค่า 200 ล้านบาท
- ปี 2560** บริษัท ได้ดำเนินการการถือหุ้นของบริษัทย่อย คือ บริษัท แกรนด์ เอเชีย สตีล โพรเซสซิง เซ็นเตอร์ จำกัด (เดิมชื่อ บริษัท เอเชีย เมทัล แปปรีเคชั่น จำกัด) ในสัดส่วนร้อยละ 50
- ปี 2560** บริษัท ได้เข้าลงทุนเพิ่มใน บริษัทร่วมทุน บริษัท ไพรม์ สตีล มิลล์ จำกัด สัดส่วนการลงทุน คิดเป็นมูลค่า 70 ล้านบาท รวมสัดส่วนการถือหุ้นเป็นร้อยละ 30 คิดเป็นมูลค่า 270 ล้านบาท และได้ทำการลงทุนสร้างอาคารคลังสินค้า เนื้อที่ใช้สอยประมาณ 8,000 ตารางเมตร บนเนื้อที่ 12 ไร่ 68 ตารางวา จะทำให้บริษัทสามารถเพิ่มพื้นที่ในจัดเก็บสินค้าเพิ่มขึ้นประมาณ 8,000 ตัน เพื่อรองรับการขยายตัวตามความต้องการของลูกค้า
- ปี 2561** บริษัท ได้ดำเนินการสั่งซื้อเครื่องจักรใหม่เพิ่มเติม เพื่อทดแทนเครื่องจักรเดิม และ เพิ่มประสิทธิภาพการผลิต และก่อสร้างอาคารคลังสินค้าแล้วเสร็จ ในปี 2561
- ปี 2562** บริษัท อนุมัติการตัดจำหน่ายบัญชีเงินลงทุน ในบริษัท สางสินค้าผ่านแดนเวียงจันทน์ จำกัด โดยบริษัทตั้งค่าเผื่อหนี้สูญจากการลงทุนจำนวนเงิน 6,686,322.89 บาท คิดเป็นร้อยละ 100 ของเงินลงทุนทั้งหมดมาก่อนหน้านี้ และ บริษัท ได้เข้าลงทุนในบริษัทร่วมทุนกับบริษัท ไพรม์ สตีล มิลล์ จำกัด เพิ่มร้อยละ 5 จำนวนเงินลงทุน 48 ล้านบาท รวมสัดส่วนการถือหุ้นเป็นร้อยละ 35 คิดเป็นมูลค่ารวม 318 ล้านบาท นอกจากนี้บริษัทได้ดำเนินการติดตั้งเครื่องจักรใหม่แบบอัตโนมัติเรียบร้อยแล้ว ทำให้ประสิทธิภาพการผลิตของบริษัทมีความรวดเร็วมากขึ้นและคุณภาพดีขึ้น
- ปี 2563** บริษัท ลงทุนการติดตั้งระบบผลิตไฟฟ้าพลังงานแสงอาทิตย์เป็นจำนวนเงินลงทุน 28.95 ล้านบาท โรงงาน ณ สาขาพนัสนิคม เพื่อเป็นการปรับปรุงประสิทธิภาพการผลิตเพื่อการใช้พลังงานทดแทน โดยได้รับการส่งเสริมการลงทุนและติดตั้งแล้วเสร็จเมื่อ พฤศจิกายน 2563 และบริษัททำสัญญาจ้างออกแบบพัฒนาระบบข้อมูลสารสนเทศและติดตั้งระบบโปรแกรม SAP กับบริษัท ไอเอสเอ คอนซัลติ้ง (ประเทศไทย) จำกัด รวมเป็นเงิน 20.1 ล้านบาท โดยเริ่มใช้งาน มกราคม 2564 (กลุ่มยงวงศ์ไพบูลย์ยังคงเป็นผู้บริหารและเป็นผู้ถือหุ้นรายใหญ่ในสัดส่วนร้อยละ 32.805 ของทุนชำระแล้ว และกลุ่มคุณหญิงปัทมา ลีสวัสดิ์ตระกูล ถือหุ้นในสัดส่วน ร้อยละ 14.879 ของทุนชำระแล้ว รวมทั้งกลุ่มสุธีรัชย์ ถือหุ้นในสัดส่วน ร้อยละ 15.895 ของทุนชำระแล้วตามลำดับ ปิดสมุดทะเบียนล่าสุดวันที่ 18 มิถุนายน 2563)

ภาพรวมการประกอบธุรกิจ

บริษัท เอเชีย เมทัล จำกัด (มหาชน) (“บริษัท” หรือ “AMC”)

- บริษัท เอเชีย เมทัล จำกัด (มหาชน)
ประกอบธุรกิจเป็นศูนย์บริการเหล็กครบวงจร ได้แก่ การจำหน่ายเหล็กม้วน (Coil) ทั้งชนิดรีดร้อน (Hot-Rolled) และชนิดรีดเย็น (Cold-Rolled) เหล็กเคลือบสังกะสี (GI) และเป็นผู้แปรรูปผลิตภัณฑ์เหล็ก ได้แก่ เหล็กแผ่น (Sheet) เหล็กม้วนสลิต (Slitting Coil) ท่อเหล็กที่มีเส้นผ่าศูนย์กลาง 1 นิ้ว (25 มิลลิเมตร) ถึง 7 นิ้ว (175 มิลลิเมตร) เหล็กโครงสร้างรูปตัวซี รวมทั้งบริการจัดส่งสินค้าให้แก่ลูกค้า โดยมีกำลังผลิตติดตั้ง จำนวน 540,000 ตันต่อปี ซึ่งแบ่งกำลังผลิตเป็น เหล็กแผ่น 44,000 ตันต่อปี เหล็กม้วนสลิต 244,000 ตันต่อปี ท่อเหล็ก 204,000 ตันต่อปี และเหล็กรูปตัวซี 48,000 ตันต่อปี
- บริษัท เอส ที ซี สตีล จำกัด
ประกอบธุรกิจผลิตและจำหน่ายท่อเหล็กทั้งชนิดกลมและชนิดเหลี่ยมที่มีเส้นผ่าศูนย์กลาง 0.5 นิ้ว (12 มิลลิเมตร) ถึง 1 นิ้ว (25 มิลลิเมตร) โดยมีกำลังผลิตติดตั้งท่อเหล็กทุกชนิดรวม 6,490 ตันต่อปี
- บริษัท แกรนด์ เอเชีย สตีล โพรเซสซิง เซ็นเตอร์ จำกัด
เดิมชื่อ บริษัท เอเชียเมทัลแพปบริเคชั่น จำกัด (เปลี่ยนวันที่ 25 สิงหาคม 2558) ประกอบธุรกิจเกี่ยวกับศูนย์บริการเหล็ก (Coil Center) ตัดแผ่นและสลิตงานตามขนาดที่ลูกค้ากำหนด โดยมีกำลังการผลิตรวม 72,000 ตันต่อปี
- บริษัท ไพรม์ สตีล มิลล์ จำกัด
ประกอบธุรกิจผลิตเหล็กรีดร้อนชนิดม้วน ประเภทหน้าแคบ (Hot Rolled Narrow Strip In Coil) โดยมีกำลังการผลิตรวม 600,000 ตันต่อปี

ปัจจุบัน บริษัทมีทุนจดทะเบียน 549.97 ล้านบาท และเรียกชำระแล้ว 480.10 ล้านบาท โดย กลุ่มยวงศ์ไพบูลย์ และ กลุ่มสุธีรัชย์ เป็นผู้บริหารและผู้ถือหุ้นใหญ่ในสัดส่วนร้อยละ 32.805 และร้อยละ 15.895 ของทุนชำระแล้ว ตามลำดับ (ปิดสมุดทะเบียนล่าสุดวันที่ 18 มิถุนายน 2563)

บริษัทแบ่งลักษณะผลิตภัณฑ์และบริการของบริษัทและบริษัทย่อยออกเป็น 2 ประเภท ดังนี้

1. การจัดหาผลิตภัณฑ์เหล็ก
บริษัทให้บริการจัดหาผลิตภัณฑ์เหล็กในลักษณะศูนย์บริการเหล็ก ทั้งเหล็กแผ่นรีดร้อนชนิดม้วนและเหล็กแผ่นรีดเย็นชนิดม้วน เป็นต้น เพื่อเข้ามาจำหน่ายให้แก่ ผู้ค้าส่งเหล็ก และลูกค้าที่เป็นโรงงานเหล็กต่างๆ ซึ่งลูกค้าจะนำไปใช้ในการแปรรูปเป็นชิ้นงานเหล็กต่าง ๆ ต่อไป รวมถึงการให้บริการรับตัดเหล็กตามขนาดต่าง ๆ ที่ลูกค้าต้องการ
2. การแปรรูปผลิตภัณฑ์เหล็ก
 - 2.1 ผลิตภัณฑ์ท่อเหล็ก (Steel Pipe) บริษัทและบริษัทย่อยผลิตและจำหน่ายท่อเหล็กสำหรับใช้ในอุตสาหกรรมต่างๆ
ปัจจุบัน บริษัทและบริษัทย่อยมีเครื่องจักรสำหรับการผลิตท่อเหล็กซึ่งสามารถผลิตท่อเหล็กได้ตั้งแต่เส้นผ่าศูนย์กลาง 12 มิลลิเมตรถึง 175 มิลลิเมตร โดยวิธีการนำเหล็กแผ่นรีดร้อนชนิดม้วนที่ตัดตามความกว้างที่กำหนดมาทำการขึ้นรูปและเชื่อมเหล็กแผ่นด้วยคลื่นความถี่สูงซึ่งเป็นเครื่องจักรที่ทันสมัยและมีประสิทธิภาพในการผลิต ทำให้

ท่อเหล็กของบริษัทมีคุณภาพและเป็นที่ยอมรับของลูกค้า โดยบริษัทมีกำลังการผลิตติดตั้ง เท่ากับ 168,000 ต้นต่อปี ซึ่งในปี 2563 บริษัทใช้กำลังการผลิตท่อเหล็กเท่ากับร้อยละ 91 ของกำลังการผลิต ท่อเหล็กของบริษัทและบริษัทย่อยที่ผลิตมีรูปแบบทั้งทรงกลม สี่เหลี่ยมจัตุรัส และสี่เหลี่ยมผืนผ้า ซึ่งบริษัทสามารถผลิตได้ตามความกว้างและความยาวที่ลูกค้ากำหนด

2.2 ผลิตภัณฑ์เหล็กโครงสร้างรูปตัวซี บริษัทผลิตและจำหน่ายเหล็กโครงสร้างรูปตัวซี โดยการนำเหล็กม้วน สลิต (Slitting Coil) ที่ตัดตามขนาดมาขึ้นรูปในลักษณะรูปตัวซี ซึ่งจะนำไปใช้ในอุตสาหกรรมก่อสร้างเพื่อใช้เป็นโครงสร้างหลังคา บริษัทมีเครื่องจักรสำหรับการผลิตเหล็กโครงสร้างรูปตัวซีตั้งแต่ขนาด 3 นิ้วจนถึงขนาด 6 นิ้ว โดยมีกำลังการผลิตติดตั้ง เท่ากับ 48,000 ต้นต่อปี ซึ่งในปี 2563 บริษัทใช้กำลังการผลิตเหล็กโครงสร้างรูปตัวซี เท่ากับร้อยละ 30 ของกำลังการผลิต

3. เหล็กม้วนสลิต (Slitting Coil) บริษัทให้บริการตัดเหล็กเป็นเหล็กม้วนสลิต ซึ่งเป็นการนำเหล็กม้วน (Coil) มาตัดเป็นแถบเล็กตามความกว้างที่ลูกค้ากำหนดและม้วนกลับเพื่อจำหน่ายโดยบริษัทมีเครื่องจักรสำหรับการตัดเหล็กเป็นเหล็กม้วนสลิต (Slitting Coil) โดยบริษัทมีกำลังการผลิตติดตั้งเท่ากับ 240,000 ต้นต่อปีโดยแบ่งเป็นการผลิตเพื่อเป็นวัตถุดิบสำหรับรองรับ การผลิตเป็นท่อเหล็กและผลิตภัณฑ์โครงสร้างรูปตัวซี จำนวน 216,000 ต้นต่อปี และการผลิตเพื่อขายจำนวน 24,000 ต้นต่อปี ซึ่งในปี 2563 บริษัทใช้กำลังการผลิตเหล็กม้วนสลิตเท่ากับร้อยละ 70 ของกำลังการผลิต

4. การผลิตเหล็กแผ่น (Cutting Sheet) บริษัทให้บริการตัดเหล็กแผ่น ซึ่งเป็นการนำเหล็กม้วน นำมาตัดเป็นเหล็กแผ่นตามความกว้างและความยาวที่ลูกค้ากำหนด บริษัทสามารถตัดเหล็กตามความกว้างได้ตั้งแต่ 600 ถึง 1,500 มิลลิเมตร และตามความยาวตั้งแต่ 300 ถึง 6,100 มิลลิเมตรโดยบริษัทมีเครื่องจักรสำหรับการตัดเหล็กแผ่น (Cutting Sheet) ซึ่งบริษัทมีกำลังการผลิตติดตั้งเท่ากับ 44,000 ต้นต่อปี ซึ่งในปี 2563 บริษัทใช้กำลังการผลิตเหล็กแผ่นเท่ากับร้อยละ 5 ของกำลังการผลิต

ลักษณะของลูกค้าและกลุ่มลูกค้าเป้าหมาย

ผลิตภัณฑ์หลักของบริษัทซึ่งได้แก่ผลิตภัณฑ์เหล็กโครงสร้างและเหล็กแผ่นรีดร้อนนั้น จะถูกนำไปใช้ในอุตสาหกรรมก่อสร้างเป็นหลัก อย่างไรก็ตาม ในอนาคต บริษัทมีเป้าหมายในการขยายฐานลูกค้าสู่กลุ่มอุตสาหกรรมอื่น ๆ ให้มากขึ้นโดยมุ่งเน้นที่ผู้ค้าปลีกสมัยใหม่ (Modern Trade) ผู้ค้าส่ง ผู้จำหน่ายเหล็กแปรรูปอุตสาหกรรมทั่วไป ทั้งในเขตกรุงเทพและปริมณฑล โดยลูกค้ากลุ่มนี้จะซื้อผลิตภัณฑ์ของบริษัท ทั้งผลิตภัณฑ์จากธุรกิจศูนย์บริการเหล็ก ได้แก่ เหล็กม้วน เหล็กสลิต เหล็กแผ่น รวมถึงเหล็กรูปพรรณของบริษัท ได้แก่ ท่อเหล็ก เหล็กโครงสร้างรูปตัวซี เพื่อนำสินค้าไปจำหน่ายต่อให้กับลูกค้า และผู้ประกอบการในอุตสาหกรรมต่างๆ ทั้งในประเทศและต่างประเทศ เช่น อุตสาหกรรมก่อสร้าง อุตสาหกรรมยานยนต์ อุตสาหกรรมเครื่องใช้ไฟฟ้า อุตสาหกรรมเฟอร์นิเจอร์ อุตสาหกรรมยานยนต์ เป็นต้น โดยผู้ประกอบการในอุตสาหกรรมก่อสร้างซึ่งเป็นกลุ่มลูกค้าหลักในปัจจุบันและอุตสาหกรรมยานยนต์ รวมถึงอุตสาหกรรมต่อเนื่องต่าง ๆ ซึ่งจะนำผลิตภัณฑ์ของบริษัทไปใช้เป็วัตถุดิบในการผลิต

สำหรับปัจจุบัน ทางบริษัทยังคงมุ่งมั่นพัฒนาความสัมพันธ์ที่ดีกับกลุ่มลูกค้ารายเดิม และประกอบกับการขยายฐานลูกค้ารายใหม่เพิ่มขึ้น จากความสามารถในการผลิตที่เพียงพอต่อความต้องการของลูกค้า และการพัฒนาผลิตภัณฑ์ตามความต้องการของลูกค้าได้อย่างต่อเนื่อง

ผลิตภัณฑ์หลักของบริษัทจะถูกนำไปใช้เป็นวัตถุดิบในการผลิตของอุตสาหกรรมต่อเนื่องต่าง ๆ ดังนี้

- อุตสาหกรรมก่อสร้าง ใช้เหล็กโครงสร้างรูปตัวซีในการทำโครงหลังคา และใช้ท่อเหล็กสำหรับเป็นเหล็กแปปูกระเบื้องหลังคา เป็นต้น
- อุตสาหกรรมเฟอร์นิเจอร์ ใช้ท่อเหล็กเป็นโครงของเฟอร์นิเจอร์ชนิดต่าง ๆ เช่น โต๊ะ เก้าอี้ ฉากกั้นและใช้เหล็กแผ่นเป็นส่วนประกอบในการทำตู้ชนิดต่าง ๆ และ ชั้นวางของรวมถึงทำตู้นักรย ซึ่งสามารถใช้ในอาคารสำนักงาน สถานการศึกษา และสถานที่ต่างๆ และเวทีสำเร็จรูป เป็นต้น
- อุตสาหกรรมเครื่องใช้ไฟฟ้า ใช้เหล็กแผ่นเป็นส่วนประกอบในการผลิตเครื่องใช้ไฟฟ้า และ อิเล็กทรอนิกส์ เช่น เครื่องซักผ้า ตู้เย็น เครื่องปรับอากาศ เป็นต้น
- อุตสาหกรรมยานยนต์ ใช้ท่อเหล็กและเหล็กแผ่นเป็นส่วนประกอบในการผลิตยานยนต์ เช่น ใช้ท่อเหล็กเป็นโครงสร้างตัวถังรถบัส และ กระบะรถยนต์ และใช้เหล็กแผ่นเป็นพื้นกระบะ และตัวถังภายนอกของรถยนต์ เป็นต้น
- อุตสาหกรรมอื่นๆ ใช้เหล็กแผ่นรีดร้อนเป็นชิ้นส่วนในการทำถังบรรจุแก๊ส โครงสร้างวิศวกรรมอื่น และใช้ในอุตสาหกรรมทุกประเภทตามที่ถูกค้าต้องการ

ลักษณะการประกอบธุรกิจในปีที่ผ่านมา

- การประกอบธุรกิจในปี 2563 จากสถานการณ์ภายในประเทศและต่างประเทศ การลงทุนภาครัฐที่มีความล่าช้า สงครามการค้าที่ส่งผลกระทบต่อเศรษฐกิจทั่วโลกและประเทศไทย และปัจจัยสำคัญที่ส่งผลกระทบต่อเศรษฐกิจในปี 2563 การแพร่ระบาดของไวรัสโควิด-19 ไปทั่วโลกและระบาดในประเทศ จนรัฐบาลจำเป็นต้องประกาศสถานการณ์ฉุกเฉินในทุกเขตทั่วราชอาณาจักร และต้องดำเนินการตามมาตรการควบคุมการระบาดอย่างเคร่งครัด และได้รับมาตรการผ่อนปรนเป็นระยะ จึงส่งผลให้ภาคธุรกิจและภาคการผลิตของอุตสาหกรรมต่างๆ รวมถึงภาคอุตสาหกรรมที่ใช้งานผลิตภัณฑ์เหล็กได้หยุดชะงักลงจากความต้องการใช้ภายในประเทศและต่างประเทศที่ลดลง และเป็นปัจจัยที่ส่งผลกระทบต่อความต้องการใช้งานผลิตภัณฑ์เหล็กในอุตสาหกรรมต่อเนื่องเช่น การก่อสร้าง ยานยนต์ และเครื่องใช้ไฟฟ้า เป็นต้น
- บริษัทฯ จึงต้องปรับตัวจากสถานการณ์โดยการดำเนินกิจกรรมทางการค้าโดยการประเมินความเสี่ยงและการวางแผนในการบริหารจัดการความเสี่ยงให้มีประสิทธิภาพ ด้วยการบริหารสินค้าคงคลัง การควบคุมราคาสินค้าและการควบคุมประสิทธิภาพ คุณภาพของผลิตภัณฑ์ กำหนดนโยบายพัฒนาประสิทธิภาพการผลิต การปรับปรุงและพัฒนาเครื่องจักรขยายกำลังการผลิต เพิ่มความสามารถในการผลิตสินค้าได้ตามมาตรฐานและคุณภาพที่ถูกค้าต้องการ และทันต่อเวลาที่กำหนด และการพัฒนาประสิทธิภาพของข้อมูลในวางแผนการจัดการและการบริหารโดยการพัฒนาระบบสารสนเทศเพื่อการประเมินความเสี่ยง ตรวจสอบ และติดตามผล

ภาวะอุตสาหกรรมและสภาพการณ์แข่งขัน

- ระดับราคาเหล็กตลาดโลกที่มีการปรับขึ้นต่อเนื่องตั้งแต่ปลายปี 2563 โดยเฉพาะจากความต้องการของจีนที่เพิ่มขึ้นแม้ว่าต้องเผชิญกับภาวะโควิด-19 แต่เศรษฐกิจไตรมาส 2-3 กลับยังขยายตัวได้ดีทำให้จีนมีความต้องการใช้เหล็กที่เพิ่มขึ้นในปี 2563 ถึง 8% เมื่อเทียบกับปี 2562 ส่งผลให้จีนมีการนำเข้าเหล็กเกือบทุกประเภทจากต่างประเทศ ขณะที่หลายประเทศเผชิญกับเศรษฐกิจถดถอยทั้งยุโรป และญี่ปุ่น ทำให้มีการปิดเตาถลุงเหล็กไปหลายแห่ง จึงผลักดันให้ราคาเหล็กตลาดโลกทุกประเภททั้งเหล็กก่อสร้าง เหล็กทรงแบน เหล็กทรงยาวขยับขึ้นจากปลายปีจนถึงขณะนี้เฉลี่ยกว่า 10% แล้ว และมีแนวโน้มจะปรับขึ้นต่อเนื่อง
- ภาวะเศรษฐกิจไทยที่มีแนวโน้มการฟื้นตัวที่ดีขึ้นจากปีก่อน โดยในปี 2564 มีแนวโน้มอัตราการใช้จ่ายการลงทุนของอุตสาหกรรมเหล็กไทยปรับตัวสูงขึ้นคาดว่าจะเติบโตจากปี 2563 ประมาณ 5-8% หรือประมาณ 17-18 ล้านตัน โดยการสนับสนุนเศรษฐกิจจากภาครัฐได้ผลักดันนโยบาย “Made in Thailand” และเศรษฐกิจฐานชุมชน (Local Economy) และ จะช่วยให้อุตสาหกรรมเหล็กภายในประเทศฟื้นตัว และสภาพการแข่งขันอาจขยายตัวจากการลงทุนในโครงสร้างพื้นฐานและการขยายตัวของการอุตสาหกรรมต่อเนื่อง อุตสาหกรรมก่อสร้าง โดยเฉพาะโครงการก่อสร้าง โครงสร้างพื้นฐานของภาครัฐ รวมถึงนโยบายหรือมาตรการกระตุ้นเศรษฐกิจของภาครัฐที่ออกมาช่วยกระตุ้นเศรษฐกิจของภาครัฐที่ออกมาช่วยกระตุ้น การใช้จ่าย และส่งเสริมอุตสาหกรรมในประเทศ ซึ่งผลของมาตรการดังกล่าว คาดว่าจะส่งผลให้ปริมาณการผลิตและการบริโภคผลิตภัณฑ์เหล็กในประเทศเพิ่มขึ้น
- เหล็กและเหล็กกล้า คาดการณ์ว่า การผลิตปรับตัวเพิ่มขึ้นเล็กน้อยอยู่ที่ประมาณร้อยละ 0.0-1.0 เมื่อเทียบกับช่วงเดียวกันของปีก่อน การบริโภคเหล็กปี 2564 คาดว่าจะมีปริมาณ 17.5 ล้านตัน เพิ่มขึ้นร้อยละ 5.0 โดยมีปัจจัยสนับสนุนจากการขยายตัวของการอุตสาหกรรมต่อเนื่อง เช่น อุตสาหกรรมก่อสร้าง โดยเฉพาะโครงการก่อสร้าง โครงสร้างพื้นฐานของภาครัฐ รวมถึงนโยบายหรือมาตรการกระตุ้นเศรษฐกิจของภาครัฐที่ออกมาช่วยกระตุ้นการใช้จ่าย และส่งเสริมอุตสาหกรรมในประเทศ ซึ่งผลของมาตรการดังกล่าว คาดว่าจะส่งผลให้ปริมาณการผลิตและการบริโภคผลิตภัณฑ์เหล็กในประเทศเพิ่มขึ้น ทั้งนี้ มีประเด็นสำคัญที่น่าติดตาม เช่น สถานการณ์เศรษฐกิจและการค้าโลก การควบคุมการแพร่ระบาดของเชื้อไวรัสโควิด-19

การตลาดและการแข่งขัน

- การวางแผนพัฒนาประสิทธิภาพเพื่อความยั่งยืนทางธุรกิจ ส่งผลให้บริษัทมีความสามารถในการแข่งขันและความสามารถในการรับมือสถานการณ์ที่ผันผวน โดยบริษัทมีความได้เปรียบในการบริหารจัดการด้านวัตถุดิบจากการที่บริษัทได้ร่วมลงทุนกับบริษัทผู้ผลิตเหล็กม้วนที่มีกำลังการผลิตเพียงพอต่อความต้องการ เพิ่มขีดความสามารถในการแข่งขันควบคุมเสถียรภาพต้นทุนการผลิต พัฒนาผลิตภัณฑ์และประสิทธิภาพการผลิตทำให้บริษัทมีความสามารถในการแข่งขันสามารถควบคุมประสิทธิภาพการผลิตตั้งแต่ต้นน้ำ ถึงปลายน้ำ และกำหนดผลิตภัณฑ์ที่หลากหลายขนาดตามความต้องการของลูกค้า
- บริษัทมีนโยบายในการเป็นผู้ให้บริการจัดหา ผลิต และจำหน่ายผลิตภัณฑ์เหล็กที่มีความหลากหลายและครอบคลุมมากที่สุด เพื่อตอบสนองความต้องการที่แตกต่างกันของลูกค้า ทำให้ลูกค้าไม่จำเป็นต้องสั่งซื้อจากผู้จัดจำหน่ายหลายแห่ง โดยสามารถหาผลิตภัณฑ์ทุกประเภทได้จากบริษัทเพียงแห่งเดียว (One-Stop-Service) สามารถเข้าถึงตลาดที่หลากหลายและครอบคลุม ช่วยกระจายความเสี่ยงจากความผันผวนของความต้องการเหล็กในประเทศและแต่ละภูมิภาค ซึ่งบริษัทสามารถจัดหาผลิตภัณฑ์ได้ทั้งในลักษณะของการซื้อมาขายไป และการว่าจ้างผลิตเพิ่มเติม กลุ่มลูกค้าของบริษัทประกอบไปด้วยผู้ค้าส่ง Modern Trade และตัวแทนจำหน่าย รวมไปถึงผู้รับเหมาก่อสร้าง ผู้รับแปรรูปผลิตภัณฑ์เหล็ก ตลอดจนผู้ผลิตที่เกี่ยวข้องกับอุตสาหกรรมยานยนต์ และ อุตสาหกรรมเฟอร์นิเจอร์ ซึ่งเป็นการเพิ่มช่องทางกระจายสินค้าไปยังกลุ่มเป้าหมาย
- บริษัทเน้นการสร้างฐานมูลค่าเพิ่มในองค์กร ด้วยการพัฒนาความรู้บุคลากรให้เกิดการเรียนรู้ซึ่งเป็นปัจจัยสำคัญของการขับเคลื่อนธุรกิจและการบริหารจัดการประสิทธิภาพในการทำงาน ส่งผลให้กระบวนการผลิตสินค้าและการบริหารจัดการภายในองค์กรมีประสิทธิภาพมากขึ้นและลดการสูญเสียจากกระบวนการผลิต และการพัฒนาประสิทธิภาพของข้อมูลสารสนเทศเพื่อช่วยในการบริหารจัดการ ควบคุมระบบงานและรายงานผลได้ทันเวลาและมีประสิทธิภาพ
- บริษัทให้ความสำคัญกับการจัดหาผลิตภัณฑ์มาส่งมอบแก่ลูกค้าให้ได้ตามความต้องการของลูกค้า และระยะเวลาที่กำหนด เนื่องจากผลิตภัณฑ์ที่หลากหลายขนาดและการมีระบบควบคุมสินค้าคงคลังที่มีประสิทธิภาพและการจัดส่งผลิตภัณฑ์ที่รวดเร็วตรงต่อเวลา และบริหารจัดการการขายและการตลาดโดยการดูแลลูกค้าตามกลุ่มอุตสาหกรรม ทำให้ทราบถึงความต้องการของลูกค้าและลักษณะของลูกค้าได้เป็นอย่างดีแล้ว ผลิตภัณฑ์ที่ส่งมอบยังต้องมีคุณภาพตรงตามที่ลูกค้าต้องการ ซึ่งบริษัทตระหนักถึงความสำคัญของคุณภาพผลิตภัณฑ์เป็นอย่างดี ผลิตภัณฑ์เหล็กที่บริษัท จำหน่ายนั้นเป็นผลิตภัณฑ์ที่มีคุณภาพโดยได้รับการรับรองคุณภาพตามมาตรฐานสากลจากทั้งในประเทศและต่างประเทศ

การจัดหาวัตถุดิบและผลิตภัณฑ์

บริษัทและบริษัทย่อยจัดซื้อเหล็กแผ่นรีดร้อนซึ่งเป็นวัตถุดิบหลักในการผลิตจากผู้ผลิตเหล็กแผ่นรีดร้อนในประเทศ ได้แก่ บริษัท จี สตีล จำกัด (มหาชน) บริษัท จี เจ สตีล จำกัด (มหาชน) ซึ่งเป็นผู้ผลิตเหล็กแผ่นรีดร้อนชนิดม้วนรายใหญ่ในประเทศ มีปริมาณการสั่งซื้อคิดเป็นสัดส่วนประมาณร้อยละ 37.70 ของยอดซื้อวัตถุดิบและผลิตภัณฑ์รวมในปี 2563 มาจากการนำเข้าสินค้าจากต่างประเทศ ทวีปยุโรปและทวีปเอเชีย เป็นสัดส่วนประมาณร้อยละ 11.40 อีกทั้งมีการสั่งซื้อวัตถุดิบม้วนหน้าแคบจากบริษัทร่วมทุน บริษัท ไพรม์ สตีล มิลล์ จำกัด มีปริมาณการสั่งซื้อคิดเป็นสัดส่วนประมาณร้อยละ 31.94 ของยอดซื้อวัตถุดิบและผลิตภัณฑ์

อย่างไรก็ตามจากสถานการณ์ราคาเหล็กแผ่นรีดร้อน เหล็กเคลือบสังกะสี ในตลาดต่างประเทศมีการปรับตัวลดลงต่ำกว่าราคาเหล็กในประเทศ บริษัทสามารถนำเข้าวัตถุดิบจากต่างประเทศได้ บริษัทมีการติดต่อตัวแทนจำหน่ายวัตถุดิบจากต่างประเทศ เพื่อติดตามข้อมูลราคาวัตถุดิบ การซื้อวัตถุดิบจากต่างประเทศ ในปี 2563 นำเข้าสินค้าจากทวีปยุโรป และทวีปเอเชีย ซึ่งเป็นผลิตภัณฑ์ประเภทกลุ่มเหล็กรีดร้อน กลุ่มเหล็กรีดเย็น กลุ่มเหล็กเคลือบสังกะสี เหล็กรูปพรรณต่างๆ เพื่อขยายฐานกลุ่มลูกค้าให้หลากหลายในภาคอุตสาหกรรมที่เกี่ยวข้อง อาทิเช่น เครื่องใช้ไฟฟ้า อุตสาหกรรมก่อสร้าง อุตสาหกรรมยานยนต์

(หน่วย : ล้านบาท)

แหล่งที่มา	รายการ	ปี 2563	ปี 2562	ปี 2561
ในประเทศ	เหล็กแผ่นรีดร้อนชนิดม้วน และ ผลิตภัณฑ์เหล็กประเภทอื่น ๆ	18,754.32	78,259	31,733
ต่างประเทศ		693	100,332	103,504
ในประเทศ	เหล็กม้วนหน้าแคบ	11,135	84,900	N/A
ต่างประเทศ		N/A	N/A	150,250

นโยบายการสั่งซื้อวัตถุดิบหลักซึ่งได้แก่ ซึ่งเป็นผลิตภัณฑ์ประเภทกลุ่มเหล็กรีดร้อน กลุ่มเหล็กรีดเย็น กลุ่มเหล็กเคลือบสังกะสี เหล็กรูปพรรณต่างๆ บริษัทจะดำเนินการสั่งซื้อวัตถุดิบเป็นเวลาล่วงหน้า 2-3 เดือน โดยจะสั่งซื้อเป็นจำนวน ครั้งละประมาณ 10,000 ตันอย่างสม่ำเสมอ ในราคาและคุณภาพที่ตกลงก่อนล่วงหน้ากับผู้จำหน่ายวัตถุดิบ เพื่อให้มีสินค้าในปริมาณที่เพียงพอและมีคุณภาพตรงตามความต้องการของลูกค้าในระยะเวลา 1 เดือนตามนโยบายการผลิตและการบริหารสินค้าคงคลังของบริษัท โดยผู้จำหน่ายวัตถุดิบจะทยอยส่งวัตถุดิบให้จนครบตามจำนวนที่สั่งซื้อ ซึ่งนโยบายการสั่งซื้อในปริมาณที่สม่ำเสมอดังกล่าว ทำให้บริษัทสามารถต่อรองราคาวัตถุดิบกับผู้ขายได้มากขึ้น ซึ่งเป็นการช่วยลดต้นทุนของบริษัทประการหนึ่ง

โครงสร้างรายได้ ของ บริษัท เอเชีย เมทัล จำกัด (มหาชน) และบริษัทย่อย

มูลค่าการจำหน่าย	2563		2562		2561	
	ล้านบาท	สัดส่วน	ล้านบาท	สัดส่วน	ล้านบาท	สัดส่วน
ศูนย์บริการเหล็ก						
1. บริการจัดหาผลิตภัณฑ์เหล็ก	N/A	N/A	76.25	1.42	297.05	4.73
2. บริการรับตัดเหล็ก	0.59	0.01	3.54	0.07	6.04	0.10
รวมรายได้ศูนย์บริการเหล็ก	0.59	0.01	79.79	1.49	303.09	4.83
การแปรรูปผลิตภัณฑ์เหล็ก						
1. เหล็กแผ่น	361	7.31	388.41	7.21	400.78	6.39
2. เหล็กม้วนสลิต	342	6.93	229.99	4.27	251.58	4.01
3. ท่อเหล็กดำ	3,115	63.09	3,143.74	58.36	2,775.24	44.22
4. เหล็กโครงสร้างรูปตัวซี	251	5.08	561.21	10.42	637.49	10.16
รวมรายได้การแปรรูป	4,069	82.41	4,323.35	80.26	4,065.09	64.78
อื่นๆ	867.41	17.58	983.80	19.74	1,907.44	30.39
รวมมูลค่าการจำหน่ายทั้งหมด	4,937	100.00	5,386.94	100.00	6,275.62	100.00

หมายเหตุ : * รายได้อื่น ๆ ได้แก่ การจำหน่ายเหล็ก SLAB ,BILLET, เศษจากกระบวนการผลิต

นโยบายและแผนการบริหารความเสี่ยง

การบริหารจัดการความเสี่ยง

คณะกรรมการบริษัทให้ความสำคัญต่อระบบการควบคุมภายในและการบริหารจัดการความเสี่ยง โดยมอบหมายให้คณะกรรมการตรวจสอบ ทำหน้าที่สอบทานการประเมินระบบการควบคุมภายในและติดตามผลอย่างสม่ำเสมอ โดยมุ่งเน้นให้มีระบบการควบคุมภายในที่เพียงพอและเหมาะสมกับความเสี่ยงของบริษัท โดยบริษัทได้จัดให้มีบุคลากรเพียงพอที่จะดำเนินการตามระบบได้อย่างมีประสิทธิภาพ สามารถป้องกันและดำรงรักษาไว้ซึ่งทรัพย์สินของบริษัท ตลอดจนไม่ให้เกิดการทุจริตหรือการดำเนินงานที่ปกตಿಯ่างมีสาระสำคัญ รวมถึงให้ความมั่นใจอย่างสมเหตุสมผลว่าการทำธุรกรรมต่างๆ กับบุคคลที่อาจมีความขัดแย้งและบุคคลที่เกี่ยวข้องกัน มีการดำเนินการเป็นไปตามกฎ ระเบียบ และข้อบังคับบริษัท ข้อบังคับของกฎหมาย เพื่อป้องกันไม่ให้เกิดความเสียหายต่อบริษัท

ปัจจัยความเสี่ยงที่อาจส่งผลกระทบต่อการทำรายการของบริษัท มีดังนี้

1. ความเสี่ยงในการประกอบธุรกิจ

● ความเสี่ยงจากการผันผวนของราคาวัตถุดิบ

ในปี 2563 ความผันผวนของราคาเหล็กประเภทกลุ่มเหล็กกรีดร้อน กลุ่มเหล็กกรีดเย็น กลุ่มเหล็กเคลือบสังกะสี เหล็กรูปพรรณต่างๆ มีผลต่อต้นทุนผลิตภัณฑ์ และราคาผลิตภัณฑ์ ซึ่งความเสี่ยงจากการผันผวนทางด้านราคา โดยปกติแล้วราคาขายผลิตภัณฑ์ของบริษัทฯ จะเปลี่ยนแปลงสอดคล้องกับราคาซื้อวัตถุดิบ บริษัทฯ จึงอาจมีความเสี่ยงหากราคาขายผลิตภัณฑ์ไม่สามารถปรับให้สอดคล้องกับราคาซื้อวัตถุดิบซึ่งจะมีผลกระทบต่อส่วนต่างราคา (metal margin) และอัตราการกำไรของบริษัทฯ ได้ ที่ผ่านมามีบริษัทฯ ซื้อวัตถุดิบประเภทกลุ่มเหล็กกรีดร้อน กลุ่มเหล็กกรีดเย็น กลุ่มเหล็กเคลือบสังกะสี เหล็กรูปพรรณต่างๆ ทั้งนี้บริษัทฯ ต้องสั่งวัตถุดิบล่วงหน้าประมาณ 2-4 เดือน จึงอาจเกิดความเสี่ยงหากบริษัทฯ ซื้อวัตถุดิบมาในราคาสูงแต่ไม่สามารถขายผลิตภัณฑ์ของบริษัทฯ ในราคาที่สูงกว่าได้

บริษัทและบริษัทฯ ย่อยติดตามความเคลื่อนไหวเพื่อประเมินสถานการณ์และแนวโน้มทางด้านราคาอย่างใกล้ชิดทั้งทำการเปรียบเทียบราคาในประเทศ และต่างประเทศ รวมถึงวิเคราะห์สถานการณ์ที่อาจส่งผลกระทบต่อราคาลงของราคาวัตถุดิบตลอดเวลา เพื่อมาประกอบพิจารณาการสั่งซื้อและการบริหารต้นทุนวัตถุดิบและการผลิต ซึ่งส่งผลต่อการดำเนินงานของบริษัทฯ อย่างไรก็ตามบริษัทฯ และบริษัทฯ ย่อยยังคงมุ่งเน้นการบริหารจัดการคลังสินค้าให้อยู่ในปริมาณที่เหมาะสมให้สอดคล้องกับการขายสินค้า เพื่อลดผลกระทบทางด้านราคา โดยกำหนดมาตรการลดความเสี่ยงดังนี้

- 1) ติดตามความเคลื่อนไหวประเมินสถานการณ์แนวโน้มราคาอย่างใกล้ชิด เปรียบเทียบราคาในประเทศและต่างประเทศ และติดตามสถานการณ์ทางเศรษฐกิจและปัจจัยอื่นที่ส่งผลกระทบต่อความผันผวนของราคาวัตถุดิบ เพื่อประกอบการสั่งซื้อวัตถุดิบและควบคุมต้นทุนการผลิต
- 2) มุ่งเน้นการวางแผนการสั่งซื้อวัตถุดิบและการผลิตให้สอดคล้องกับนโยบายการขายผลิตภัณฑ์การจำหน่ายสินค้าและส่งมอบอย่างรวดเร็ว เพื่อการควบคุมสินค้าคงคลังและลดผลกระทบด้านราคา

- **ความเสี่ยงจากการผันผวนด้านปริมาณ**

ผลิตภัณฑ์ของบริษัทและบริษัทย่อยโดยภาพรวมเป็นผลิตภัณฑ์ในอุตสาหกรรมก่อสร้าง อุตสาหกรรมรถยนต์ และ อุตสาหกรรมเครื่องใช้ไฟฟ้า เป็นต้น ในปี 2563 ที่ผ่านมา สืบเนื่องจากภาวะเศรษฐกิจในประเทศที่ชะลอตัว ประกอบกับ ภาควัตถุอุตสาหกรรมเหล็กและเหล็กกล้าปรับลดลงทั้งในส่วนผลิตภัณฑ์ในกลุ่มเหล็กทรงยาว และเหล็กทรงแบน โดย ผลิตภัณฑ์ในกลุ่มเหล็กทรงยาวลดลง เช่น เหล็กโครงสร้างรูปพรรณชนิดรีดร้อน มีผลมาจากการชะลอตัวของ อุตสาหกรรมต่อเนื่อง โดยภาพรวม ภาครัฐยังคงเป็นปัจจัยที่สำคัญในการขับเคลื่อนอุตสาหกรรมดังกล่าว โดยมีปัจจัย สันับสนุนจากการขยายตัวของอุตสาหกรรมต่อเนื่อง เช่น อุตสาหกรรมก่อสร้าง โดยเฉพาะโครงการก่อสร้างพื้นฐาน ของภาครัฐ และมาตรการกระตุ้นเศรษฐกิจต่างๆ ซึ่งเป็นปัจจัยหนึ่งที่มีผลต่อปริมาณการจัดจำหน่าย

- **ความเสี่ยงผลกระทบจากการเปลี่ยนแปลงนโยบายกฎหมาย นโยบายภาครัฐและมาตรการที่เกี่ยวข้อง**

นโยบายภาครัฐ และมาตรการที่เกี่ยวข้อง สืบเนื่องมาจากปริมาณการนำเข้าเหล็กจากต่างประเทศมากขึ้น ส่งผลกระทบ ต่อโครงสร้างราคาขายภายในประเทศบิดเบือน ทางรัฐบาลดำเนินการออกมาตรการคุ้มครองโรงงานผู้ผลิตในประเทศ จากการทุ่มตลาด โดยการเรียกเก็บอากรตอบโต้การทุ่มตลาด (ANTI-DUMPING) หรือออกมาตรการปกป้องจากการ นำเข้าสินค้าเหล็กแผ่นรีดร้อน (SAFEGUARD) รวมถึงทางภาครัฐดำเนินการทบทวนมาตรฐานเพิ่มเติมซึ่งจะมีผลบังคับ ภายในปี 2563 ประกอบกับเจ้าหน้าที่ของภาครัฐไม่สามารถไปตรวจสอบระบบบริหารคุณภาพ ณ โรงงานผู้ผลิต ต่างประเทศได้ เกิดจากการระบาดของโรค Covid-19 จึงส่งผลกระทบการนำเข้าของวัตถุดิบ ทั้งนี้อาจก่อให้เกิดการขาด แคลนวัตถุดิบเหล็ก หากโรงงานผู้ผลิตเหล็กในประเทศไม่สามารถผลิตเหล็กได้ตามความต้องการหรือเพียงพอต่อการ บริโภค บริษัทยังคงใช้นโยบายการรักษาระดับปริมาณสินค้าคงคลัง และเตรียมแผนการสั่งซื้อวัตถุดิบล่วงหน้าประมาณ 2-4 เดือน รวมถึงติดตามสถานการณ์ที่เกี่ยวข้องกับการเปลี่ยนแปลงกฎหมาย นโยบายของรัฐ และมาตรการที่เกี่ยวข้อง ซึ่งอาจส่งผลกระทบการดำเนินการของธุรกิจทั้งทางตรงและทางอ้อม เพื่อความสามารถในการแข่งขัน

2. ความเสี่ยงด้านการบริการ การจัดการ

- **ความเสี่ยงจากการให้เครดิตลูกค้า**

บริษัทและบริษัทย่อยมีลูกหนี้การค้า ณ วันที่ 31 ธันวาคม 2563 จำนวน 915.44 ล้านบาท หรือคิดเป็นร้อยละ 18.54 ของรายได้จากการขายและให้บริการ บริษัทฯ ได้ให้ความสำคัญต่อคุณภาพลูกหนี้ โดยมีข้อปฏิบัติในการพิจารณาการให้ เครดิตกับลูกค้าทุกรายอย่างเสมอภาคและเท่าเทียมกัน เพื่อลดความเสี่ยงอันอาจเกิดการเอื้อประโยชน์ให้กับกลุ่มใด เป็นพิเศษ กล่าวคือ พิจารณาประวัติลูกค้า ข้อมูลทางการเงิน และอื่นๆ ประกอบ บริษัทและบริษัทย่อยยังให้ความสำคัญ ในการติดตามคุณภาพลูกหนี้อย่างสม่ำเสมอ เพื่อลดความเสี่ยงอันอาจเกิดจากการที่ลูกหนี้ไม่สามารถชำระเงินได้ อีกทั้งบริษัทและบริษัทย่อยมีนโยบายในการตั้งค่าเผื่อหนี้สงสัยจะสูญกับลูกหนี้การค้าทุกรายที่เข้าหลักเกณฑ์หรือมี แนวโน้มจะไม่สามารถชำระเงินได้

- **ความเสี่ยงจากอัตราดอกเบี้ย**

ณ วันที่ 31 ธันวาคม 2563 บริษัทและบริษัทย่อยมีหนี้สินหมุนเวียน 1,440.58 ล้านบาท หรือคิดเป็นร้อยละ 93.22 ของหนี้สินรวม โดยหนี้สินดังกล่าวเป็นสินเชื่อเพื่อการค้าในรูปแบบของ เลตเตอร์ออฟเครดิต ทรัสต์รีซีพตัวสัญญาใช้เงิน เป็นต้น จากการเปลี่ยนแปลงอัตราดอกเบี้ยในตลาดอาจส่งผลกระทบต่อต้นทุนทางการเงินของบริษัทฯ โดยในปี 2563 บริษัทและบริษัทย่อยมีต้นทุนทางการเงิน เท่ากับ 19.08 ล้านบาท หรือคิดเป็นร้อยละ 0.39 ของรายได้จากการขายและการให้บริการ จากสถานะความเสี่ยงดังกล่าวบริษัทฯ มุ่งเน้นบริหารจัดการหนี้สิน

- **ความเสี่ยงจากอัตราแลกเปลี่ยน**

บริษัทและบริษัทย่อยมีการสั่งซื้อสินค้าจากต่างประเทศคิดเป็นร้อยละ 34 ในปี 2563 ของมูลค่าการสั่งซื้อทั้งหมด บริษัทฯ ได้ทำการซื้อสินค้าจากต่างประเทศทั้งสกุลเงินดอลลาร์สหรัฐ และยูโร โดยในช่วงปีที่ผ่านมาผ่านภาวะความผันผวนทางเศรษฐกิจทั้งในประเทศ และต่างประเทศ ส่งผลให้อัตราแลกเปลี่ยนมีความผันผวน อย่างไรก็ตามบริษัทฯ ยังคงดำเนินงานตามนโยบายที่ได้กำหนดไว้เรื่องการป้องกันความเสี่ยงจากภาวะความผันผวนจากอัตราแลกเปลี่ยน โดยใช้เครื่องมือทางการเงินที่เหมาะสม อาทิ การทำสัญญาซื้อขายเงินต่างประเทศล่วงหน้า เพื่อลดความเสี่ยงและผลกระทบที่อาจเกิดขึ้นจากความผันผวนของอัตราแลกเปลี่ยนเงินตราต่างประเทศ นอกจากนี้ บริษัทฯ ยังพิจารณาแนวโน้มอัตราแลกเปลี่ยน และผลการดำเนินงานรวมของบริษัทฯ ประกอบการพิจารณา

- **ความเสี่ยงจากการขาดแคลนวัตถุดิบ**

บริษัทและบริษัทย่อยมีการจัดหาวัตถุดิบจากผู้ผลิตและผู้จัดจำหน่ายเหล็กแผ่นรีดร้อน (Hot rolled coil) รายใหญ่ของประเทศ ได้แก่ บริษัท จี สตีล จำกัด (มหาชน) บริษัท จี เจ สตีล จำกัด (มหาชน) ทำให้การซื้อขายเป็นแบบผูกขาดผู้ขาย มีอำนาจในการกำหนดราคาและการต่อรอง อาจส่งผลกระทบต่อราคาขาดแคลนสินค้า ซึ่งปริมาณความต้องการใช้วัตถุดิบในประเทศ ยังคงมีความเสี่ยงจากการขาดแคลนวัตถุดิบ ทางบริษัทฯ ได้ดำเนินการจัดหาวัตถุดิบจากแหล่งอื่น และผลิตภัณฑ์อื่นเพื่อทดแทนความต้องการของลูกค้า พร้อมทั้งดำเนินการสั่งซื้อเหล็กม้วนหน้าแคบจาก บริษัท ไพร์ม สตีล มิลล์ จำกัด ซึ่งเป็นบริษัทร่วมทุน รวมถึงมีการนำเข้าวัตถุดิบจากต่างประเทศมากขึ้น และวางแผนการสำรองวัตถุดิบในปริมาณที่กำหนดไว้ และจัดซื้อวัตถุดิบล่วงหน้าเพื่อลดความเสี่ยงการขาดแคลนวัตถุดิบ

บริษัทและบริษัทย่อยมีการสั่งซื้อเหล็กแผ่นเคลือบชนิดม้วน (Coated steel coil) ทั้งในประเทศและต่างประเทศ โดยกลุ่มเหล็กแผ่นเคลือบชนิดม้วนในประเทศกับบริษัท โพลโค โค้ทเตด สตีล (ประเทศไทย) จำกัด ซึ่งผู้ผลิตและจำหน่ายเหล็กเคลือบ โดยผู้ผลิตในประเทศมีจำนวนน้อย และการออกมาตรการของภาครัฐบาล อาทิเช่น ANTI-DUMPING และการแก้ไขเพิ่มเติมมาตรฐานผลิตภัณฑ์อุตสาหกรรม อาจก่อให้เกิดความเสี่ยงในการขาดแคลนสินค้า ประกอบกับความต้องการในประเทศเพิ่มขึ้น เพื่อเป็นการบริหารจัดการที่ดีทางบริษัทและบริษัทย่อยวางแผนการสั่งซื้อสินค้าล่วงหน้าไว้ โดยคำนึงถึงแนวโน้มของราคาและปริมาณความต้องการ และคำนึงถึงคุณภาพของวัตถุดิบ และการบริหารต้นทุนอย่างเหมาะสมต่อทิศทางการแข่งขันและสถานะทางเศรษฐกิจ

- **ความเสี่ยงจากการพึ่งพิงผู้บริหาร**

เนื่องจากการประกอบธุรกิจอาศัยความสัมพันธ์ที่ดีระหว่างผู้บริหาร คู่ค้า ผู้จัดจำหน่ายและจัดหาวัตถุดิบ และลูกค้า ทำให้บริษัทสามารถจัดหาแหล่งวัตถุดิบได้ราคาที่เหมาะสม และรู้ทันสถานการณ์ตลาดเพื่อการควบคุมสถานการณ์ของอุตสาหกรรมเหล็ก และวิเคราะห์แนวโน้มราคาวัตถุดิบและความต้องการของผู้บริโภค ซึ่งอาจส่งผลกระทบต่อความเชื่อมั่น หากผู้บริหารไม่สามารถควบคุมสถานการณ์ได้ บริษัทและบริษัทย่อยจึงให้ความสำคัญกับการพัฒนาพนักงานเพื่อเป็นส่วนหนึ่งในการขับเคลื่อนธุรกิจ ถ่ายทอดองค์ความรู้การประเมินสถานการณ์ในการประกอบการดำเนินกิจกรรมทางการค้า

การขับเคลื่อนธุรกิจเพื่อความยั่งยืน

- **นโยบายและเป้าหมายการจัดการด้านความยั่งยืน**

บริษัทฯ ตระหนักถึงผู้มีส่วนได้ส่วนเสีย เพื่อให้การดำเนินธุรกิจเป็นไปอย่างยั่งยืน ซึ่งในปี 2563 ทางบริษัทฯ มุ่งมั่นการสนับสนุนทางด้านการศึกษา การกีฬา และทางด้านศาสนาอย่างต่อเนื่อง เพื่อสร้างโอกาส และพัฒนาบุคลากรให้เกิดศักยภาพมากขึ้น

บริษัทฯ หวังเป็นอย่างยิ่งว่านโยบายความรับผิดชอบต่อสังคมนี้ จะเป็นแรงผลักดันที่ดีให้ผู้บริหาร และ พนักงานทุกท่านเป็นส่วนหนึ่งในการสร้างมาตรฐานที่ดีให้กับชุมชนและสังคมที่ดีขึ้น รวมถึงร่วมกันสนับสนุนการดำเนินงานด้านความรับผิดชอบต่อสังคมให้เป็นที่ไปด้วยดีและยั่งยืนอย่างต่อเนื่องต่อไป

บริษัทฯ มีความมุ่งมั่นที่จะบริหารงานอย่างมีคุณภาพทุกภาคส่วนอย่างต่อเนื่อง และมุ่งมั่นที่จะสร้างความยั่งยืนในอนาคตด้วยการสร้างความเชื่อมั่น ภายใต้นโยบายการบริหารองค์กรที่ดีมีความรับผิดชอบต่อผู้เกี่ยวข้องทางธุรกิจทุกภาคส่วน ทั้งพนักงาน ลูกค้า และผู้ถือหุ้น ตลอดจนการถือคุณสังคมอย่างจริงจัง โดยมีกรรมการและผู้บริหาร และทีมงานเป็นหน่วยงานกำกับกับการปฏิบัติงานทำหน้าที่ดูแลเพื่ออนาคตที่ยั่งยืนของสังคมและสิ่งแวดล้อม และการอยู่ร่วมกันอย่างมีความสุขและการพึ่งพาอาศัยกันตามหลักค่านิยมขององค์กร CSSP เกิดจากการเรียนรู้ของบุคลากรในทุกระดับ และมีการถ่ายทอดแบ่งปันความรู้ซึ่งกันและกันภายในระหว่างบุคลากรควบคู่ไปกับการรับความรู้จากภายนอกโดยมีวัตถุประสงค์ที่สำคัญ คือ เอื้อให้เกิดโอกาสในการหาแนวปฏิบัติที่ดีที่สุด (Best Practices) เพื่อนำไปสู่การพัฒนาและสร้างเป็นฐานความรู้ที่เข้มแข็งขององค์กร เพื่อให้ทันต่อการเปลี่ยนแปลง และเติบโตได้อย่างยั่งยืนในสภาพการแข่งขันทางธุรกิจที่เพิ่มมากขึ้น เพื่อให้เราบรรลุวิสัยทัศน์ขององค์กรและเป็นองค์กรแห่งการเรียนรู้ เราได้ยึดถือในค่านิยมขององค์กรและมีแนวทางในการปฏิบัติร่วมกัน ซึ่งเราเรียกว่า CSSP โดยมีความหมาย ดังนี้ (CHANGE) การเปลี่ยนแปลง ความรวดเร็ว (SPEED) การบริการ (SERVICE) ผู้มีส่วนได้เสีย (PEOPLE)

- **การบริหารจัดการผู้มีส่วนได้ส่วนเสีย**

- ลูกค้า สร้างความพึงพอใจและความผูกพันแก่ลูกค้าผ่านการนำเสนอผลิตภัณฑ์และบริการที่มีคุณภาพตามมาตรฐานในระดับสากล ในราคาที่เป็นธรรม
- ผู้ถือหุ้น สร้างผลตอบแทนที่ดีจากการดำเนินธุรกิจเชิงพาณิชย์และขยายธุรกิจให้เติบโตอย่างต่อเนื่องด้วยความยั่งยืน
- พนักงาน สนับสนุนการพัฒนาความสามารถการทำงานระดับมืออาชีพอย่างต่อเนื่องและจัดสรรค่าตอบแทนและสวัสดิการที่ทัดเทียมกับบริษัทอุตสาหกรรมเดียวกัน
- คู่ค้า ดำเนินธุรกิจร่วมกันบนพื้นฐานของความเป็นธรรมและสร้างสัมพันธ์อันดีเพื่อพัฒนาศักยภาพและประสิทธิภาพในการดำเนินธุรกิจร่วมกันในระยะยาว
- สังคมและชุมชน เป็นองค์กรที่ดีต่อสังคม โดยการบริหารจัดการผลกระทบต่อสิ่งแวดล้อมตามมาตรฐานสากล และมีส่วนร่วมในการพัฒนาคุณภาพชีวิตที่ดีแก่สังคมชุมชน

● **การจัดการด้านความยั่งยืนในมิติสิ่งแวดล้อม**

บริษัท เอเชีย เมทัล จำกัด (มหาชน) ให้ความสำคัญกับการดูแลรักษาสิ่งแวดล้อม รวมถึงแหล่งทรัพยากรธรรมชาติ โดยจะไม่กระทำการใดๆ ที่เป็นการทำลาย รวมถึงสร้างสรรค์กิจกรรมเพื่อสนับสนุนการรักษาสิ่งแวดล้อมต่อผู้คนที่ชุมชน รวมถึงปลูกฝังจิตสำนึกของพนักงานทุกคนให้ปฏิบัติตามมาตรฐาน กฎหมาย และกฎระเบียบ ที่เกี่ยวข้องกับสิ่งแวดล้อมของหน่วยงานที่กำกับดูแล และตระหนักถึงการดำเนินธุรกิจที่สร้างความเชื่อมั่นให้กับลูกค้าด้วยความรับผิดชอบ ต่อสิ่งแวดล้อมอย่างจริงจังในทุกกระบวนการ ทั้งด้านการบริหารจัดการ กระบวนการทำงาน การผลิต ตลอดจนการจัดจำหน่ายผลิตภัณฑ์ ก่อให้เกิดการพัฒนาแนวคิดที่ถ่วงดุลมาจากประสบการณ์ เพื่อเป็นแนวปฏิบัติในการสร้างความสมดุลอย่างยั่งยืนให้แก่ผู้มีส่วนได้ส่วนเสียทุกภาคส่วน เพื่อเป็นส่วนหนึ่งในการป้องกัน และลดผลกระทบ ต่อสิ่งแวดล้อม รวมทั้งได้ผสมผสานกับหลักการพัฒนาอย่างยั่งยืนและหลักปรัชญาของเศรษฐกิจพอเพียง มุ่งมั่นสร้างความยั่งยืนและตอบสนองความต้องการของผู้มีส่วนได้ส่วนเสีย โดยมีแนวทางการดำเนินงาน ดังต่อไปนี้

- 1) ปฏิบัติตามกฎหมาย ข้อบังคับและกฎระเบียบที่เกี่ยวข้องด้านสิ่งแวดล้อม
- 2) มุ่งเน้นการอนุรักษ์ทรัพยากรธรรมชาติ การประหยัดพลังงานและการป้องกันมลภาวะต่อสิ่งแวดล้อม
- 3) สร้างจิตสำนึกที่ดีให้กับพนักงานทุกระดับ ให้มีส่วนร่วมในการดูแลรักษาสิ่งแวดล้อมในสถานที่ประกอบการ และบริเวณใกล้เคียง

โดยในปี 2563 ผลการดำเนินงานด้านสิ่งแวดล้อมช่วยลดผลกระทบต่อสิ่งแวดล้อมที่เกี่ยวข้องกับทรัพยากรธรรมชาติ เป็นปัจจัยการผลิต ดังนี้

- การจัดการพลังงาน การใช้พลังงานอย่างคุ้มค่าและลดการสูญเสียพลังงาน ซึ่งเป็นต้นทุนในกระบวนการธุรกิจ โดยบริษัทบริหารจัดการ ควบคุมการทำงานของระบบไฟแสงสว่างและระบบปรับอากาศ โดยติดตั้งและบำรุงรักษาอุปกรณ์ รวมถึงการติดตั้งระบบไฟฟ้าพลังงานแสงอาทิตย์ (Solar Rooftop) ลดการใช้พลังงานไฟฟ้า ที่โรงงานพาสนิคมแล้ว ติดตั้งแล้วเสร็จเมื่อเดือนพฤศจิกายน 2563 ซึ่งผลิตไฟฟ้าได้ในเดือนพฤศจิกายน ถึง ธันวาคม 2563 140,698 กิโลวัตต์ ต่อ ชั่วโมง
- การจัดการน้ำ
บริษัทมีการใช้น้ำดิบและน้ำประปาโดยมีการบำรุงปรับปรุงรักษาและตรวจสอบสภาพของระบบการจ่ายน้ำภายในกระบวนการให้ได้มาตรฐาน พร้อมทั้งมีการจัดการน้ำทิ้งอย่างมีประสิทธิภาพ โดยในปี 2563 บริษัทมีปริมาณการใช้น้ำรวม 218,000 ลูกบาศก์เมตร ลดลง จำนวน 35,748 ลูกบาศก์เมตร หรือ ร้อยละ 14 เมื่อเทียบกับปีก่อน
- การจัดการขยะ ของเสีย และมลพิษ
บริษัทมีการจัดการขยะและของเสียในกระบวนการดำเนินธุรกิจอย่างต่อเนื่อง มีระบบการคัดแยกขยะตามประเภทที่มีประสิทธิภาพ ควบคุมไปกับการสร้างจิตสำนึกและการมีส่วนร่วมกับผู้ที่เกี่ยวข้อง เพื่อลดการกำจัดขยะ และบริษัทมีการตรวจวัดค่ามาตรฐานคุณภาพอากาศ กลิ่น เสียง แสงสว่าง อยู่ในเกณฑ์ปกติตามที่กฎหมายกำหนด และมีการปรับปรุงพัฒนาตามที่ได้รับคำแนะนำจากผู้ตรวจวัด
- การจัดการเพื่อลดปัญหาก๊าซเรือนกระจก
ไม่มีข้อมูล

- **นโยบายความรับผิดชอบต่อสังคม**

บริษัท เอเชีย เมทัล จำกัด (มหาชน) มีความมุ่งมั่นในการผลิตและจัดจำหน่ายผลิตภัณฑ์ที่มีคุณภาพ ซึ่งคำนึงถึงความปลอดภัยต่อผู้ใช้งาน ที่อาจส่งผลกระทบต่อชุมชนและสิ่งแวดล้อม ทั้งนี้ทางบริษัทฯ ได้ปฏิบัติตามกฎระเบียบ ข้อกำหนด และกฎหมาย ตลอดจนปรับปรุงและพัฒนาผลิตภัณฑ์อย่างต่อเนื่อง ซึ่งเป็นรากฐานของความรับผิดชอบต่อสังคมอย่างยั่งยืน ยึดหลักการดำเนินธุรกิจที่โปร่งใส ตรวจสอบได้ ภายใต้หลักพื้นฐานทางจริยธรรม เพื่อให้เกิดความเป็นธรรมต่อผู้มีส่วนได้ส่วนเสียทุกฝ่ายที่เกี่ยวข้อง พร้อมทั้งนำหลักการกำกับดูแลกิจการที่ดีเป็นแนวทางเพื่อรักษาคุณภาพของการดำเนินงานอันจะนำไปสู่การพัฒนาธุรกิจที่ประสบความสำเร็จอย่างยั่งยืน

- **การประกอบกิจการด้วยความเป็นธรรม**

บริษัท เอเชีย เมทัล จำกัด (มหาชน) ดำเนินธุรกิจโดยยึดหลักการกำกับดูแลกิจการที่ดีเป็นแนวทาง ซึ่งบริษัทได้กำหนดไว้เป็นลายลักษณ์อักษรเพื่อให้กรรมการผู้บริหารและพนักงานทุกระดับ ยึดถือเป็นแนวปฏิบัติเพื่อให้สอดคล้องกับกฎหมายและก่อให้เกิดความเป็นธรรมในการดำเนินธุรกิจไม่เห็นแก่ผลประโยชน์ส่วนตน รวมทั้งหลีกเลี่ยงการดำเนินการที่อาจก่อให้เกิดความขัดแย้งทางผลประโยชน์ โดยคำนึงถึงประโยชน์สูงสุดของลูกค้าและผู้มีส่วนได้เสีย ครอบคลุมในเรื่องของการดูแลผู้มีส่วนได้เสียทุกกลุ่มได้แก่ ผู้ถือหุ้น พนักงาน ลูกค้า คู่แข่ง คู่ค้า เจ้าหนี้ ตลอดจนสังคมและสิ่งแวดล้อม

- **การปฏิบัติต่อแรงงานอย่างเป็นธรรม**

บริษัทเชื่อในพลังของบุคลากรทุกคนในองค์กรว่าเป็นกำลังสำคัญในการร่วมผลักดันองค์กรให้ไปสู่วิสัยทัศน์และพันธกิจได้อย่างมีประสิทธิภาพ เหมาะสมและสอดคล้องกับกลยุทธ์การดำเนินธุรกิจ ดังนั้น บริษัทจึงสรรหาและคัดเลือกบุคลากรใหม่ ๆ ที่มีความรู้ ความสามารถ ทักษะ ทักษะที่ดีและมีความพร้อมที่จะเข้ามาร่วมงานกับบริษัท ควบคู่ไปกับการรักษาบุคลากรที่มีอยู่แล้ว ให้มีความรู้ ความสามารถ และทักษะต่าง ๆ เพิ่มขึ้น สามารถทำงานร่วมกันเป็นทีม ช่วยเหลือซึ่งกันและกัน มีความรักความผูกพัน อันจะบรรลุไปสู่เป้าหมายของบริษัทได้อย่างมีประสิทธิภาพและประสิทธิผล และที่สำคัญเหนือสิ่งอื่นใด ที่บริษัทมุ่งเน้นมาโดยตลอด คือการให้พนักงานทำงานอย่างมีความสุข มีความรักและความภาคภูมิใจที่เป็นส่วนหนึ่งขององค์กร

- **นโยบายเกี่ยวกับการปฏิบัติภายใต้หลักสิทธิมนุษยชนต่อแรงงานต่างด้าวของบริษัท**

บริษัทให้ความสำคัญกับแรงงานเหล่านี้และจ่ายค่าจ้างรวมถึงสวัสดิการต่างๆ ตามความสามารถโดยไม่เลือกปฏิบัติ พร้อมกันนี้บริษัทได้ให้คำปรึกษาทั้งในการวางแผน การบริหารจัดการ หรือในบางกรณีบริษัทยังให้การช่วยเหลือโดยตรงและสนับสนุนค่าใช้จ่ายโดยโครงการที่ดำเนินการต่างๆ มีดังนี้

- 1) การส่งทีมงานเข้าสำรวจความเป็นอยู่ของแรงงานต่างด้าวในที่พักคนงาน บริษัทมีการส่งทีมงานเข้าไปตรวจสอบคุณภาพชีวิตของแรงงานต่างด้าว หากพบปัญหาจะดำเนินการแก้ไขโดยเร็วที่สุดเพื่อชีวิตความเป็นอยู่ของแรงงานที่ดี
- 2) การกำหนดค่าจ้างขั้นต่ำตามกฎหมายให้กับแรงงานต่างด้าว ตามนโยบายของรัฐบาลเกี่ยวกับค่าแรงขั้นต่ำจังหวัดสมุทรปราการ 331 บาท จังหวัดชลบุรี 336 บาท ซึ่งทางบริษัทได้ปฏิบัติตามกฎหมายดังกล่าวทั้งแรงงานไทยและต่างด้าว
- 3) การดูแลสุขภาพและอนามัยในที่พักคนงาน บริษัทจัดให้มีการดูแลสุขภาพและอนามัยในที่พักคนงานเป็นประจำทุกปีเพื่อสุขอนามัยที่ดี

- 4) การพัฒนาฝีมือแรงงาน บริษัทมีแนวคิดในการพัฒนาคุณภาพแรงงานเหล่านี้ให้มีโอกาสทางวิชาชีพ โดยฝึกอบรมให้มีทักษะเกี่ยวกับการผลิต การดูแลและใช้งานเครื่องจักรอุปกรณ์เบื้องต้น เพื่อให้สามารถปฏิบัติงานได้อย่างมีประสิทธิภาพเทียบเท่าแรงงานทั่วไป

● **การเคารพสิทธิมนุษยชน**

บริษัทยึดหลักสิทธิมนุษยชนเป็นหลักปฏิบัติร่วมกัน พนักงานทุกคนจะต้องไม่กระทำการใดๆ หรือส่งเสริมให้มีการละเมิดสิทธิมนุษยชนโดยเคร่งครัด โดยได้กำหนดให้มั่นนโยบายการไม่ละเมิดสิทธิมนุษยชน และกำลังดำเนินการจัดทำแผนนโยบายดังกล่าวไว้ในคู่มือจริยธรรมธุรกิจเพื่อใช้เป็นแนวทางในการถือปฏิบัติโดยมีรายละเอียดดังนี้

1) สิทธิและเสรีภาพส่วนบุคคล

- บริษัทรักษาข้อมูลส่วนบุคคลของพนักงาน เช่น ชีวประวัติ ประวัติสุขภาพ ประวัติการทำงาน ฯลฯ การเปิดเผยหรือการถ่ายโอนข้อมูลส่วนตัวของพนักงานสู่สาธารณะจะทำได้ต่อเมื่อได้รับความเห็นชอบจากพนักงานผู้นั้น ทั้งนี้ การล่วงละเมิดถือเป็นความผิดทางวินัย เว้นแต่ได้กระทำไปตามระเบียบบริษัท หรือตามกฎหมาย
- การเปิดเผยหรือการถ่ายโอนข้อมูลส่วนบุคคลจะกระทำได้เมื่อได้รับการยินยอมจากเจ้าของข้อมูล
- บุคคลย่อมอ้างศักดิ์ศรีแห่งความเป็นมนุษย์หรือใช้สิทธิและเสรีภาพของตนได้เท่าที่ไม่ละเมิดสิทธิและเสรีภาพของบุคคลอื่น
- บริษัทไม่สนับสนุนกิจการที่ละเมิดหลักสิทธิมนุษยชนสากล และการทุจริต

2) การปฏิบัติต่อพนักงานด้วยความเสมอภาค

- บริษัทปฏิบัติต่อพนักงานทุกคนด้วยความเสมอภาค ไม่เลือกปฏิบัติไม่ว่าจะเป็นในเรื่องของเชื้อชาติ สัญชาติ ภาษา ศาสนา เพศ อายุ และการศึกษา
- ในการปฏิบัติหน้าที่พึงหลีกเลี่ยงการแสดงความคิดเห็นเกี่ยวกับความแตกต่างทางกายและจิตใจ เชื้อชาติ สัญชาติ ภาษา ศาสนา เพศ อายุ การศึกษา หรือเรื่องอื่นใดที่อาจนำไปสู่ความขัดแย้ง
- บริษัทเปิดโอกาสให้พนักงานมีช่องทางสื่อสาร เสนอแนะร้องทุกข์ในเรื่องคับข้องใจเกี่ยวกับการทำงาน ซึ่งข้อเสนอต่างๆ จะได้รับการพิจารณาอย่างจริงจัง และกำหนดวิธีการแก้ไข เพื่อให้เกิดประโยชน์แก่ทุกฝ่าย และสร้างความสัมพันธ์อันดีในการทำงานร่วมกัน
- พนักงานต้องปฏิบัติต่อกันด้วยความเคารพ ให้เกียรติซึ่งกันและกัน ประพฤติตนเหมาะสมกับหน้าที่การงานตามระเบียบข้อบังคับของบริษัท และตามขนบธรรมเนียมประเพณี โดยไม่สร้างความเสื่อมเสียต่อภาพลักษณ์บริษัท
- บริษัทให้โอกาสพนักงานในการแสดงความสามารถอย่างเต็มที่ โดยกำหนดผลตอบแทนที่เหมาะสมตามระเบียบของบริษัทและให้โอกาสพนักงานศึกษาเพิ่มเติมทั้งในระดับอุดมศึกษาและการอบรมในระยะสั้นและระยะยาว
- การดำเนินการพิจารณาผลงานความดีความชอบ ต้องดำเนินการอย่างถูกต้องและเป็นธรรม
- ช่วยกันสอดส่องดูแลให้สภาพการทำงาน ปลอดภัยจากการกดขี่ข่มเหง หรือการกระทำที่ไม่เป็นธรรมให้เกียรติ และเคารพความคิดเห็นซึ่งกันและกัน
- บริษัทสนับสนุนให้พนักงานใช้สิทธิของตนในฐานะพลเมืองโดยชอบธรรมตามรัฐธรรมนูญ และตามกฎหมาย

บริษัทปฏิบัติตามหลักสิทธิมนุษยชนตั้งแต่การจ้างงาน จนถึงการดูแลพนักงานและบุคลากรเพื่อให้พนักงานและบุคลากรทุกคนผูกพันเป็นครอบครัวเดียวกับองค์กร โดยในปี 2563 บริษัทดำเนินงานด้านพนักงานที่สำคัญ ดังนี้

ข้อมูลการจ้างงาน (ณ 31 ธ.ค. 2563)	ช่วงอายุ			เพศ	
	< 30ปี	30-50 ปี	> 50 ปี	ชาย	หญิง
การจ้างงาน	231	307	46	430	154
พนักงานใหม่	94	73	1	120	48
พนักงานลาออก	107	110	9	163	63
นักศึกษาฝึกงาน	0	0	0	0	0
ผู้บริหาร	1	6	2	6	3

สถานที่ทำงาน	สำนักงานใหญ่	พนักงาน
พนักงานใหม่	144	24
พนักงานลาออก	159	67

- บริษัทจัดหลักสูตรอบรมพนักงานเพื่อเพิ่มทักษะและศักยภาพในการทำงานแก่พนักงาน รวม 330 คน โดยคิดเป็นสัดส่วน ดังนี้

สัดส่วนชั่วโมงการอบรม	หน่วย	2563	2562	2561
สัดส่วนต่อคน	ชั่วโมง : คน	4.6	5.1	6.7
ชาย	ร้อยละ	70.00	79.99	79.35
หญิง	ร้อยละ	30.00	22.01	20.65

● นโยบายความปลอดภัยและอาชีวอนามัย

บริษัท เอเชีย เมทัล จำกัด (มหาชน) กำหนดนโยบายที่สนับสนุนให้พนักงานปฏิบัติงานด้วยความปลอดภัยและมีสุขอนามัยในสถานที่ทำงานที่ดี โดยบริษัทฯ มุ่งเน้นการป้องกันอุบัติเหตุที่อาจเกิดขึ้นได้ และเสริมสร้างให้พนักงานมีจิตสำนึกด้านความปลอดภัย และส่งเสริมให้พนักงานมีสุขภาพอนามัยที่ดี และไม่ทำการใดที่เป็นผลร้ายต่อสุขภาพอนามัยแก่ลูกค้าหรือผู้รับบริการ รวมถึงดูแลสถานที่ทำงานให้ถูกสุขลักษณะและปลอดภัยอยู่เสมอ โดยมีแนวทางในการดำเนินการ ดังนี้

- 1) ปลุกฝังให้เรื่องการป้องกันอุบัติเหตุเป็นส่วนหนึ่งของวัฒนธรรมในองค์กร เพื่อซึมซับไปถึงความคิดและการทำงานของพนักงาน เพื่อปฏิบัติงานโดยคำนึงถึงความปลอดภัย
- 2) ปฏิบัติตามกฎระเบียบความปลอดภัยและอาชีวอนามัยอย่างเคร่งครัด
- 3) แจ้งผู้บังคับบัญชาของตัวเองทันที หากพบเห็นความเสี่ยงในการทำงาน เพื่อหาแนวทางป้องกันความเสี่ยง และปลุกฝังให้พนักงานสังเกตและเป็นส่วนหนึ่งในการร่วมป้องกันความเสี่ยง ซึ่งทางคณะกรรมการความปลอดภัยและอาชีวอนามัยมีหน้าที่จะปลุกฝังและให้ความสำคัญในส่วนนี้มากขึ้น
- 4) การประเมินรายงานความปลอดภัยประจำปี เพื่อปรับปรุงแก้ไขให้ดีขึ้นความเป้าหมาย อุบัติเหตุลดลงจนถึง 0 (Zero Accident)

โดยในปี 2563 การจัดการลดความถี่ในการเกิดอุบัติเหตุ ดังนี้

- 1) จัดอบรมความปลอดภัยปฐมพยาบาลสำหรับพนักงานระดับปฏิบัติการ โดยเจ้าหน้าที่ช่วยแปลการบรรยาย หลักสูตรความปลอดภัยในการทำงาน
- 2) อบรมการป้องกันอัคคีภัย
- 3) อบรมการใช้เครื่องจักรอย่างถูกวิธี
- 4) ติดป้ายชี้บ่งจุดอันตราย ณ จุดปฏิบัติงาน
- 5) รมณรงค์การทำกิจกรรม 5 ส. ภายในโรงงาน

- **นโยบายความรับผิดชอบต่อสังคม**

บริษัท เอเชีย เมทัล จำกัด (มหาชน) มีความมุ่งมั่นในการผลิตและจัดจำหน่ายผลิตภัณฑ์ที่มีคุณภาพ ซึ่งคำนึงถึงความปลอดภัยต่อผู้ใช้งาน ที่อาจส่งผลกระทบต่อชุมชนและสิ่งแวดล้อม ทั้งนี้ทางบริษัทฯ ได้ปฏิบัติตามกฎระเบียบ ข้อกำหนด และกฎหมาย ตลอดจนปรับปรุงและพัฒนาผลิตภัณฑ์อย่างต่อเนื่อง ซึ่งเป็นรากฐานของความรับผิดชอบต่อสังคมอย่างยั่งยืน ยึดหลักการดำเนินธุรกิจที่โปร่งใส ตรวจสอบได้ ภายใต้หลักพื้นฐานทางจริยธรรม เพื่อให้เกิดความเป็นธรรมต่อผู้มีส่วนได้ส่วนเสียทุกฝ่ายที่เกี่ยวข้อง พร้อมทั้งนำหลักการกำกับดูแลกิจการที่ดีเป็นแนวทางเพื่อรักษาคุณภาพของการดำเนินงานอันจะนำไปสู่การพัฒนาธุรกิจที่ประสบความสำเร็จอย่างยั่งยืน

- **การร่วมพัฒนาชุมชนหรือสังคม**

บริษัทตระหนักอยู่เสมอว่าบริษัทอยู่รอดและเจริญเติบโตได้อย่างแข็งแกร่งในวันนี้ ก็ด้วยการสนับสนุนจากชุมชนและสังคม ดังนั้นบริษัทจึงให้ความสำคัญยิ่งต่อการสนับสนุนให้เกิดการพัฒนาคุณภาพชีวิต พัฒนาความเจริญให้แก่ชุมชนและสังคมไทย โดยที่ผ่านมา ได้มีการดำเนินกิจกรรมภายใต้ขอบข่ายและแนวทางปฏิบัติ ดังนี้

- 1) การสร้างสัมพันธ์ที่ดีกับองค์กร ทั้งภาครัฐและเอกชน ตลอดจนผู้นำชุมชนในหลากหลายระดับ เพื่อสร้างความสัมพันธ์ที่ดีและสามารถประสานความร่วมมือในการพัฒนาชุมชนอย่างยั่งยืนและเป็นรูปธรรม
- 2) การมอบสิ่งปลูกสร้าง วัสดุอุปกรณ์ ตลอดจนบริจาคทุนทรัพย์ เพื่อดูแลสภาพความเป็นอยู่และความปลอดภัยของชุมชน การสนับสนุนอุปกรณ์การเรียนการสอน การกีฬาแก่โรงเรียนในบริเวณใกล้เคียง การบูรณะซ่อมแซม
- 3) การปลูกฝังจิตสำนึกให้แก่พนักงานในองค์กรเกี่ยวกับความรับผิดชอบต่อสังคม ชุมชน และสิ่งแวดล้อมผ่านสื่อและกิจกรรมภายในอย่างต่อเนื่อง

บริษัทตระหนักดีว่าสังคม ชุมชน และสิ่งแวดล้อม ล้วนมีความสำคัญยิ่งต่อการดำรงชีวิตของคนไทยในสังคม หากคนในสังคมมีคุณภาพชีวิตที่ดี สังคมก็ย่อมมีศักยภาพที่แข็งแรง..ยั่งยืน ซึ่งนั่นย่อมส่งผลต่อการสร้างรากฐานที่มั่นคงยั่งยืนของบริษัทด้วย ดังนั้นนอกเหนือจากการดำเนินธุรกิจภายใต้หลักธรรมาภิบาลที่โปร่งใสและเป็นธรรมแล้ว บริษัทยังได้กำหนดแนวทางในการส่งเสริม “คนคุณภาพและสังคมคุณธรรม” ตลอดจนการดูแลชุมชนและการอนุรักษ์สิ่งแวดล้อมผ่านโครงการและกิจกรรมต่างๆ

- **นโยบายความรับผิดชอบต่อลูกค้าและผู้บริโภค**

บริษัทให้ความสำคัญกับการผลิตและส่งมอบผลิตภัณฑ์ที่มีคุณภาพตรงตามที่ลูกค้าต้องการและปฏิบัติหน้าที่โดยคำนึงถึงประโยชน์สูงสุดของลูกค้าเป็นหลัก ทั้งนี้ต้องเป็นไปโดยถูกต้องตามมาตรฐาน ระเบียบข้อบังคับ และกฎหมายที่เกี่ยวข้อง หลักการในการรับผิดชอบต่อผู้บริโภคมีดังต่อไปนี้

- 1) การควบคุมคุณภาพของสินค้า เพื่อให้เป็นไปตามความคาดหวังของลูกค้าทางบริษัทได้มีการเลือกใช้วัตถุดิบที่มีคุณภาพ โดยผ่านกระบวนการผลิตตามขั้นตอนมาตรฐานเพื่อได้สินค้าที่ดีมีคุณภาพตามการใช้งาน
- 2) การควบคุมบริหารต้นทุน ให้รัดกุมอยู่ในระดับที่ประนีประนอม เพื่อให้สามารถพัฒนาผลิตภัณฑ์ที่ได้คุณภาพในราคาต้นทุนต่ำ ทำให้ผู้บริโภคสามารถซื้อของดีมีคุณภาพได้ในราคาที่ต่ำลง
- 3) การควบคุมการส่งมอบสินค้าที่ตรงเวลา เพื่อไม่ให้เกิดผลกระทบต่อผู้บริโภค ทางเรามีรถขนส่งสินค้าจำนวนเพียงพอต่อการส่งมอบสินค้าที่รวดเร็วและแม่นยำ และช่วงที่มีจัดส่งสินค้าสูง ทางบริษัทก็มีบริษัทคู่ค้ามากกว่า 3 รายให้เลือกใช้บริการ
- 4) มุ่งมั่นที่จะจัดหา พัฒนา และผลิตสินค้าและบริการให้มีความทันสมัยอยู่เสมอเพื่อสนองความต้องการของลูกค้า
- 5) จำหน่ายสินค้า และบริการที่มีคุณภาพ ให้กับลูกค้าในราคาที่เป็นธรรม
- 6) ให้ข้อมูลข่าวสารที่ถูกต้องแก่ลูกค้า โดยไม่มีการกล่าวเกินความเป็นจริง อันเป็นเหตุให้ลูกค้าเข้าใจผิดเกี่ยวกับคุณภาพ ปริมาณหรือเงื่อนไขใดๆ ของสินค้าหรือบริการนั้นๆ
- 7) จัดให้มีกระบวนการที่สามารถให้ลูกค้าแจ้งถึงปัญหาของการนำสินค้าไปใช้ หรือการให้บริการที่ไม่เหมาะสม เพื่อที่บริษัทจะได้ป้องกันหรือแก้ไขปัญหาให้กับลูกค้าได้อย่างรวดเร็ว และนำข้อมูลดังกล่าวไปปรับปรุงหรือพัฒนาสินค้า และการให้บริการดังกล่าวต่อไป
- 8) จัดให้มีบริการหลังการขายเพื่ออำนวยความสะดวกให้กับลูกค้า อย่างมีประสิทธิภาพ
- 9) รักษาความลับของลูกค้า ไม่นำข้อมูลลูกค้าไปเปิดเผย หรือใช้ประโยชน์ส่วนตนโดยมิชอบ
- 10) สนับสนุนกิจกรรมต่างๆ ในอันที่จะเสริมสร้างและธำรงรักษาไว้ซึ่งความสัมพันธ์อันดีระหว่างลูกค้ากับบริษัทให้ยั่งยืน

- **การต่อต้านการทุจริตคอร์รัปชัน**

บริษัทมีนโยบายที่จะปฏิบัติต่อคู่ค้าอย่างเสมอภาคและเป็นธรรมด้วยความซื่อสัตย์สุจริต ปฏิบัติตามพันธสัญญาต่อผู้มีส่วนได้เสียของบริษัท และตระหนักถึงการป้องกันการทุจริตทั้งภายในและภายนอกองค์กร ด้วยการกำหนดนโยบายว่าด้วยการต่อต้านการทุจริต และอยู่ระหว่างจัดเตรียมประกาศเจตนารมณ์และการกำหนดนโยบายครอบคลุมการดำเนินกิจกรรมทางธุรกิจ

ในปี 2563 ทางบริษัทไม่ได้รับการแจ้งเบาะแสหรือข้อร้องเรียนเกี่ยวกับการทุจริตและคอร์รัปชันและบริษัทมีนโยบายการรับ หรือให้ตามประเพณีและศีลธรรมจรรยา เพื่อแสดงออกถึงความกตัญญูต่อบริษัท หรือเป็นการรักษาสัมพันธ์ภาพทางธุรกิจโดยปกติ เป็นสิ่งอันพึงปฏิบัติตามความเหมาะสม นโยบายที่กำหนดขึ้น ครอบคลุมแนวปฏิบัติเกี่ยวกับเรื่องต่างๆ ตามข้อมูล นโยบายการต่อต้านการทุจริต ที่เผยแพร่ผ่านเว็บไซต์ของบริษัท www.asiametal.co.th

การวิเคราะห์และคำอธิบายของฝ่ายจัดการ

(Management Discussion and Analysis : MD&A)

บริษัท เอเชีย เมทัล จำกัด (มหาชน) ขอเรียนชี้แจงผลการดำเนินงานสำหรับปีสิ้นสุดวันที่ 31 ธันวาคม 2563 เทียบกับงวดเดียวกันของปีก่อน ตามรายละเอียดดังนี้

รายได้

สำหรับปีสิ้นสุดวันที่ 31 ธันวาคม 2563 บริษัทฯ และบริษัทย่อยมีรายได้จากการขายและการให้บริการ เท่ากับ 4,936.61 ล้านบาท ลดลงจากช่วงเวลาเดียวกันในปีก่อน 450.33 ล้านบาท หรือลดลงร้อยละ 8.36 เนื่องจากเกิดจากการลดลงของรายได้จากการขายเหล็ก Billet ลดลง 269.50 เหล็กตัวซี ลดลง 310.40 ล้านบาทเมื่อเทียบกับปีที่ผ่านมา สาเหตุจากบริษัท ไพรม์ สตีล มิลล์ จำกัด นำเข้าเหล็กเอง จึงมีผลทำให้รายได้ลดลง อีกทั้งเศรษฐกิจจากสถานการณ์การแพร่ระบาดของโรคติดเชื้อไวรัสโคโรนา-19 ซึ่งมีผลกระทบต่อธุรกิจและอุตสาหกรรมยานยนต์ทำให้ความต้องการใช้สินค้าในตลาดลดลง

และ บริษัทฯ และบริษัทย่อยมีรายได้จากการขายผลิตภัณฑ์เหล็กท่อ จำนวน 3,115.51 ล้านบาท ลดลงจากปีก่อน 28.30 ล้านบาท มีรายได้จากการขายเหล็กม้วน เหล็กตัวซี เหล็กแผ่น และเหล็กรูปพรรณอื่นๆ จำนวน 1,821.10 ล้านบาท รวมรายได้จากการขายสินค้า เท่ากับ 4,937.61 ล้านบาท

ต้นทุนขายและบริการ

ต้นทุนขายของบริษัทฯ และบริษัทย่อยสำหรับปีสิ้นสุดวันที่ 31 ธันวาคม 2563 เท่ากับ 4,550.47 ล้านบาท มีกำไรขั้นต้นเท่ากับ 386.14 ล้านบาท

บริษัทฯ มีต้นทุนการขายเป็นอัตราส่วนที่ลดลงร้อยละ 12.05 เมื่อเทียบกับช่วงเวลาเดียวกันของปีก่อน ซึ่งเป็นผลมาจากราคาซื้อวัตถุดิบหลักของบริษัทฯ ที่ใช้ในการผลิตสินค้า ได้แก่ เหล็กม้วนดำ เหล็กม้วนชุบสังกะสี เหล็กม้วนหน้าแคบ เหล็กม้วนปีกเกอร์ ซึ่งบริษัทสามารถบริหารต้นทุนการผลิตได้ดีขึ้น เป็นผลจากการบริหารจัดการในเรื่องของการสั่งซื้อวัตถุดิบ โดยมีการสั่งซื้อในจังหวะราคาที่ค่อนข้างต่ำและในเรื่องของการบริหารจัดการขายได้ดีขึ้น เนื่องจากบริษัทมีโกดังสำหรับเก็บสินค้าซึ่งสร้างเสร็จในปลายปี 2561 โดยบริษัทสามารถผลิตและสต็อกสินค้าเพื่อทันต่อการสั่งซื้อของลูกค้า จากเหตุผลข้างต้นส่งผลให้บริษัทมีต้นทุนขายลดลงในสัดส่วนที่มากกว่ารายได้จากการขาย จึงทำให้อัตรากำไรขั้นต้นเพิ่มขึ้น 3.87

ฐานะการเงิน

สินทรัพย์

ณ วันที่ 31 ธันวาคม 2563 บริษัทฯ และบริษัทย่อย มีฐานะทางการเงินประกอบด้วย สินทรัพย์รวม 3,739.99 ล้านบาท ลดลงจาก ณ วันที่ 31 ธันวาคม 2562 เท่ากับ 341.39 ล้านบาท หรือคิดเป็นร้อยละ 10.05 เนื่องจาก เงินสดและรายการเทียบเท่าเงินสด เพิ่มขึ้น จำนวน 87.12 ล้านบาท จากกิจกรรมการลงทุนและการจัดหาเงิน

ลูกหนี้การค้าและลูกหนี้อื่น เพิ่มขึ้น 350.44 ล้านบาท เนื่องจากลูกหนี้การค้ากิจการที่เกี่ยวข้องกันเพิ่มขึ้น 322.35 ล้านบาท ส่วนใหญ่เกิดจากการขาย Slab ให้ไพรม์ สตีล ในสัดส่วนเพิ่มขึ้นเมื่อเทียบกับปีก่อน เนื่องจากสถานการณ์การแพร่ระบาดของโรคติดเชื้อไวรัสโคโรนา 2019 ทำให้ทางไพรม์ สตีล มีวัตถุดิบไม่เพียงพอในการผลิต

เงินลงทุนในบริษัทร่วม ลดลง 63.42 ล้านบาท เนื่องจากเนื่องจากในปี 2563 บริษัทฯ รับรู้ส่วนแบ่งขาดทุนจากเงินลงทุนในบริษัทร่วม

ที่ดิน อาคารและอุปกรณ์ ลดลง จำนวน 152.70 ล้านบาท สินทรัพย์สิทธิการใช้ เพิ่มขึ้น จำนวน 127.24 ล้านบาท ส่วนหนึ่งเกิดจากการปรับตามมาตรฐานบัญชีฉบับใหม่ TFRS 16 ซึ่งมีผลบังคับใช้เมื่อวันที่ 1 มกราคม 2563

หนี้สิน

ณ วันที่ 31 ธันวาคม 2563 ในส่วนของหนี้สินรวม บริษัทและบริษัทย่อยมีหนี้สินรวม 1,545.33 ล้านบาท เพิ่มขึ้นจาก ณ วันที่ 31 ธันวาคม 2562 เท่ากับ 205.56 ล้านบาท หรือคิดเป็นร้อยละ 15.34 เนื่องจากเงินกู้ยืมระยะสั้นจากสถาบันการเงิน เพิ่มขึ้น 106.77 ล้านบาท ส่วนใหญ่เกิดจากเจ้าหนี้ Trust Receipt เพิ่มขึ้น เนื่องจากบริษัทมีการซื้อสินค้าจากต่างประเทศเพิ่มมากขึ้น และตัวสัญญาใช้เงินลดลง เนื่องจากครบกำหนดจ่ายชำระและมีการออกตัวสัญญาใช้เงินลดลง เนื่องจาก บริษัทมีเงินสดมากขึ้นจากการขายกลุ่มลูกค้าและรับชำระหนี้ค่าสินค้า

เงินกู้ยืมระยะยาวจากสถาบันการเงิน ลดลง 15.60 ล้านบาท เนื่องจาก การจ่ายชำระคืนเงินกู้ยืมระยะยาว (SCB) ตามงวดในสัญญา

ส่วนของผู้ถือหุ้น

ในส่วนของผู้ถือหุ้น ณ วันที่ 31 ธันวาคม 2563 บริษัทและบริษัทย่อย มีส่วนของผู้ถือหุ้นจำนวน 2,194.66 ล้านบาท เพิ่มขึ้นจากวันที่ 31 ธันวาคม 2562 เท่ากับ 135.83 ล้านบาท หรือเพิ่มขึ้นร้อยละ 6.60 ส่วนแบ่งผลกำไรจากเงินลงทุนในบริษัทร่วมสำหรับปี 2563 ลดลง 158.30 ล้านบาท เมื่อเทียบกับปี 2562

สรุปรายงานการสอบบัญชี

สำนักงานผู้สอบบัญชี : บริษัท บีพีอาร์ ออดิท แอนด์ แอดไวเซอร์ จำกัด

ผู้สอบบัญชี :

งบการเงิน	ผู้สอบบัญชี
งบการเงินรวมสำหรับปีสิ้นสุดวันที่ 31 ธันวาคม 2563	นางสาวรุ่งตะวัน บุญศักดิ์เฉลิม ผู้สอบบัญชีรับอนุญาตทะเบียนเลขที่ 6031
งบการเงินรวมสำหรับปีสิ้นสุดวันที่ 31 ธันวาคม 2562	นางสาวรุ่งตะวัน บุญศักดิ์เฉลิม ผู้สอบบัญชีรับอนุญาตทะเบียนเลขที่ 6031
งบการเงินรวมสำหรับปีสิ้นสุดวันที่ 31 ธันวาคม 2561	นางสาวรุ่งตะวัน บุญศักดิ์เฉลิม ผู้สอบบัญชีรับอนุญาตทะเบียนเลขที่ 6031

ผู้สอบบัญชีได้แสดงความเห็นถึงงบการเงินของบริษัท โดยสามารถสรุปได้ ดังนี้

สำหรับงบการเงินสำหรับปีสิ้นสุดวันที่ 31 ธันวาคม 2561 - 31 ธันวาคม 2563

ผู้สอบบัญชีได้แสดงความเห็นอย่างไม่มีเงื่อนไขว่า งบการเงินของบริษัทแสดงฐานะการเงิน ผลการดำเนินงานและ กระแสเงินสดโดยถูกต้องตามที่ควรในสาระสำคัญตามมาตรฐานการรายงานทางการเงิน

ข้อมูลงบการเงินและอัตราส่วนทางการเงิน

(หน่วย : ล้านบาท)

	งบการเงินรวม			งบการเงินเฉพาะกิจการ		
	2563	2562	2561	2563	2562	2561
สินทรัพย์						
สินทรัพย์หมุนเวียน						
เงินสดและรายการเทียบเท่าเงินสด	192.41	105.29	90.98	136.52	95.03	78.46
เงินลงทุนชั่วคราว	-	-	140.31	-	-	-
ลูกหนี้การค้าและลูกหนี้อื่น - กิจการที่เกี่ยวข้องกัน	540.53	218.18	846.74	861.16	549.36	1,111.47
ลูกหนี้การค้าและลูกหนี้อื่น - กิจการอื่น	383.45	355.36	425.07	204.56	206.51	276.04
เงินให้กู้ยืมระยะสั้นและดอกเบี้ยค้างรับแก่บุคคลและกิจการที่เกี่ยวข้องกัน	1.88	1.96	1.66	22.25	23.86	24.66
สินค้าคงเหลือ	987.41	977.33	1,065.33	884.58	792.71	878.99
เงินจ่ายล่วงหน้าค่าสินค้า - กิจการที่เกี่ยวข้องกัน	45.82	8.31	113.93	45.82	8.31	113.93
เงินจ่ายล่วงหน้าค่าสินค้า - กิจการอื่น	0.14	1.29	0.15	0.14	1.29	0.15
สินทรัพย์ทางการเงินหมุนเวียนอื่น	1.83	62.16	-	1.83	62.16	140.31
สินทรัพย์หมุนเวียนอื่น	0.02	0.04	2.88	-	-	2.85
รวมสินทรัพย์หมุนเวียน	2,153.49	1,729.92	2,687.05	2,156.86	1,739.23	2,626.86
สินทรัพย์ไม่หมุนเวียน						
เงินฝากสถาบันการเงินที่มีภาระค้ำประกัน	152.78	151.46	156.98	151.76	150.44	155.95
สินทรัพย์ทางการเงินไม่หมุนเวียนอื่น	3.82	3.82	5.52	3.82	3.82	5.52
เงินลงทุนในบริษัทร่วม	299.64	363.07	219.78	318.00	318.00	270.00
เงินลงทุนในบริษัทย่อย	-	-	-	24.98	24.98	24.98
อสังหาริมทรัพย์เพื่อการลงทุน	-	-	-	29.97	32.52	35.06
ที่ดิน อาคารและอุปกรณ์	962.73	1,115.43	1,000.05	875.15	1,021.83	923.66
สินทรัพย์สิทธิการใช้	127.25	-	-	126.45	-	-
สินทรัพย์ไม่มีตัวตน	18.56	12.17	12.55	18.56	12.17	12.55
สินทรัพย์ภาษีเงินได้รอการตัดบัญชี	-	-	27.76	-	-	27.76
สินทรัพย์ไม่หมุนเวียนอื่น	21.72	22.73	15.34	14.62	14.61	13.62
รวมสินทรัพย์ไม่หมุนเวียน	1,586.50	1,668.68	1,437.98	1,563.31	1,578.37	1,469.10
รวมสินทรัพย์	3,739.99	3,398.60	4,125.03	3,720.17	3,317.60	4,095.96

	งบการเงินรวม			งบการเงินเฉพาะกิจการ		
	2563	2562	2561	2563	2562	2561
หนี้สินและส่วนของผู้ถือหุ้น						
หนี้สินหมุนเวียน						
เงินเบิกเกินบัญชีและเงินกู้ยืมระยะสั้นจากสถาบันการเงิน	1,226.08	1,119.31	2,001.58	1,226.08	1,115.67	1,997.04
เจ้าหนี้การค้าและเจ้าหนี้อื่น - กิจการที่เกี่ยวข้องกัน	4.62	2.32	62.92	2.82	2.73	49.07
เจ้าหนี้การค้าและเจ้าหนี้อื่น - กิจการอื่น	133.04	113.93	171.05	119.15	94.52	147.10
เงินกู้ยืมระยะสั้นจากบุคคลที่เกี่ยวข้องกัน	-	-	25.00	-	-	-
เจ้าหนี้ตามสัญญาซื้อขายเงินตราต่างประเทศล่วงหน้า	-	-	1.77	-	-	1.77
เงินกู้ยืมระยะยาวจากสถาบันการเงินส่วนที่ถึงกำหนดชำระภายในหนึ่งปี	11.10	14.82	14.22	11.10	14.82	14.22
หนี้สินตามสัญญาเช่าส่วนที่ถึงกำหนดชำระภายในหนึ่งปี	30.92	17.10	5.48	30.51	16.44	5.16
ภาษีเงินได้ค้างจ่าย	34.82	-	-	34.82	-	-
รวมหนี้สินหมุนเวียน	1,440.58	1,267.48	2,282.02	1,424.48	1,244.18	2,214.36
หนี้สินไม่หมุนเวียน						
เงินกู้ยืมระยะยาวจากสถาบันการเงิน - สุทธิจากส่วนที่ถึงกำหนดชำระ ภายในหนึ่งปี	-	11.20	26.03	-	11.20	26.03
หนี้สินตามสัญญาเช่า - สุทธิจากส่วนที่ถึงกำหนดชำระภายในหนึ่งปี	71.07	30.11	11.90	71.62	29.07	10.93
หนี้สินภาษีเงินได้รอการตัดบัญชี	17.06	16.16	3.52	9.57	8.79	-
ประมาณการหนี้สินสำหรับผลประโยชน์พนักงาน	16.62	14.81	11.11	14.02	12.64	8.99
รวมหนี้สินไม่หมุนเวียน	104.75	72.28	52.56	95.21	61.70	45.95
รวมหนี้สิน	1,545.33	1,339.76	2,334.58	1,519.69	1,305.88	2,260.31
ส่วนของผู้ถือหุ้น						
ทุนเรือนหุ้น - หุ้นสามัญ มูลค่าหุ้นละ 1 บาท						
ทุนจดทะเบียน	549.97	549.97	549.97	549.97	549.97	549.97
- 549,973,800 หุ้น มูลค่าหุ้นละ 1 บาท						
ทุนที่ออกและชำระเต็มมูลค่าแล้ว	480.10	480.10	480.10	480.10	480.10	480.10
- 480,096,277 หุ้น มูลค่าหุ้นละ 1 บาท						
ส่วนเกินมูลค่าหุ้นสามัญ	297.75	297.75	297.75	297.75	297.75	297.75
กำไรสะสม						
จัดสรรเป็นสำรองตามกฎหมาย55	55.00	55.00	55.00	55.00	55.00	55.00
ยังไม่ได้จัดสรร	1,098.43	965.38	818.75	1,133.75	944.99	886.24
องค์ประกอบอื่นของส่วนของผู้ถือหุ้น	261.49	261.49	128.78	233.88	233.88	116.56
ส่วนของผู้ถือหุ้นของบริษัทใหญ่	2,192.77	2,059.72	1,780.38	2,200.48	2,011.72	1,835.65
ส่วนของส่วนได้เสียที่ไม่มีอำนาจควบคุม	1.89	(0.88)	10.07	-	-	-
รวมส่วนของผู้ถือหุ้น	2,194.66	2,058.84	1,790.45	2,200.48	2,011.72	1,835.65
รวมหนี้สินและส่วนของผู้ถือหุ้น	3,739.99	3,398.60	4,125.03	3,720.17	3,317.60	4,095.96

	งบการเงินรวม			งบการเงินเฉพาะกิจการ		
	2563	2562	2561	2563	2562	2561
รายได้						
รายได้จากการขายและบริการ	4,936.61	5,386.94	6,275.62	4,704.12	5,219.16	6,168.88
กำไรจากอัตราแลกเปลี่ยนเงินตราต่างประเทศ	-	7.23	29.39	-	7.23	29.39
รายได้อื่น	41.28	41.58	40.00	41.30	48.02	45.16
รวมรายได้	4,977.89	5,435.75	6,345.01	4,745.42	5,274.41	6,243.43
ค่าใช้จ่าย						
ต้นทุนขายและบริการ	4,550.47	5,174.14	6,194.74	4,359.56	5,026.30	6,118.43
ค่าใช้จ่ายในการขายและจัดจำหน่าย	68.19	86.70	79.98	49.80	71.70	65.34
ค่าใช้จ่ายในการบริหาร	69.38	64.57	96.42	60.67	56.21	86.54
ขาดทุนจากอัตราแลกเปลี่ยนเงินตราต่างประเทศ	8.14	-	-	8.14	-	-
ค่าตอบแทนผู้บริหาร	12.71	19.79	20.44	8.93	13.09	14.00
รวมค่าใช้จ่าย	4,708.89	5,345.20	6,391.58	4,487.10	5,167.30	6,284.31
กำไรจากการดำเนินงาน	269.00	90.55	(46.57)	258.32	107.11	(40.88)
ต้นทุนทางการเงิน	(19.08)	(35.31)	(45.84)	(19.00)	(32.58)	(43.64)
ส่วนแบ่งกำไร (ขาดทุน) จากเงินลงทุนในบริษัทร่วม	(63.42)	94.89	(5.98)	-	-	-
กำไรก่อนภาษีเงินได้	186.50	150.13	(98.39)	239.32	74.53	(84.52)
ค่าใช้จ่ายภาษีเงินได้	(50.67)	(15.79)	12.07	(50.55)	(15.79)	12.07
กำไรสำหรับปี	135.83	134.34	(86.32)	188.77	58.74	(72.45)
กำไร (ขาดทุน) เบ็ดเสร็จอื่น - สุทธิจากภาษี						
รายการที่อาจถูกจัดประเภทใหม่ไว้ในกำไรหรือขาดทุน						
ในภายหลัง						
ขาดทุนจากการเปลี่ยนแปลงมูลค่ายุติธรรมของเงินลงทุนในตราสารทุน	-	(1.70)	(2.55)	-	(1.70)	(2.55)
ภาษีเงินได้ของกำไร (ขาดทุน) เบ็ดเสร็จอื่นสำหรับรายการที่อาจถูกจัดประเภทใหม่	-	0.34	0.51	-	0.34	0.51
รวมรายการที่อาจถูกจัดประเภทใหม่ไว้ในกำไรหรือขาดทุนในภายหลัง	-	(1.36)	(2.04)	-	(1.36)	(2.04)
รายการที่จะไม่ถูกจัดประเภทใหม่ไว้ในกำไรหรือขาดทุน						
ในภายหลัง						
ส่วนเกินทุนจากการตีราคาที่ดิน	-	167.59	-	-	148.36	-
กำไรจากการประมาณการตามหลักคณิตศาสตร์ประกันภัย	-	0.93	3.65	-	-	3.82
ส่วนแบ่งกำไร (ขาดทุน) เบ็ดเสร็จอื่นในบริษัทร่วม	-	0.39	-	-	-	-
ภาษีเงินได้ของกำไร (ขาดทุน) เบ็ดเสร็จอื่นสำหรับรายการที่จะไม่ถูกจัดประเภทใหม่	-	(33.51)	(0.76)	-	(29.67)	(0.76)
รวมรายการที่จะไม่ถูกจัดประเภทใหม่ไว้ในกำไรหรือขาดทุนในภายหลัง	-	135.40	2.89	-	118.69	3.06

	งบการเงินรวม			งบการเงินเฉพาะกิจการ		
	2563	2562	2561	2563	2562	2561
กำไร (ขาดทุน) เบ็ดเสร็จอื่นสำหรับปี	-	134.04	0.85	-	117.33	1.02
กำไร (ขาดทุน) เบ็ดเสร็จรวมสำหรับปี	135.83	268.38	(85.47)	188.77	176.07	(71.43)
การแบ่งปันกำไร (ขาดทุน) สำหรับปี						
- ส่วนที่เป็นของผู้ถือหุ้นของบริษัทใหญ่	133.05	145.76	(86.18)	188.77	58.74	(72.45)
- ส่วนที่เป็นของส่วนได้เสียที่ไม่มีอำนาจควบคุม	2.78	(11.42)	(0.14)	-	-	-
	135.83	134.34	(86.32)	188.77	58.74	(72.45)
การแบ่งปันกำไร (ขาดทุน) เบ็ดเสร็จรวมสำหรับปี						
- ส่วนที่เป็นของผู้ถือหุ้นของบริษัทใหญ่	133.05	279.33	(85.33)	188.77	176.07	(71.43)
- ส่วนที่เป็นของส่วนได้เสียที่ไม่มีอำนาจควบคุม	2.78	(10.95)	(0.14)	-	-	-
	135.83	268.38	(85.47)	188.77	176.07	(71.43)
กำไรต่อหุ้น	0.28	0.30	(0.18)	0.39	0.12	(0.15)

	งบการเงินรวม			งบการเงินเฉพาะกิจการ		
	2563	2562	2561	2563	2562	2561
กระแสเงินสดจากกิจกรรมดำเนินงาน						
กำไรก่อนภาษีเงินได้	186.50	150.13	(98.39)	239.32	74.53	(84.52)
รายการปรับปรุง						
ค่าเสื่อมราคาและค่าตัดจำหน่าย	108.52	105.44	99.09	105.20	101.92	96.29
ผลขาดทุนด้านเครดิตที่คาดว่าจะเกิดขึ้น (กลับรายการ) - ลูกหนี้การค้า						
(2562 : หนี้สงสัยจะสูญ (กลับรายการ))	0.92	(2.44)	(0.96)	(0.09)	(2.60)	(0.96)
ผลขาดทุนด้านเครดิตที่คาดว่าจะเกิดขึ้น - ดอกเบี้ยค้างรับ						
(2562 : หนี้สงสัยจะสูญ)	-	-	-	0.60	-	-
ขาดทุนจากการปรับลดมูลค่าสินค้าคงเหลือ (กลับรายการ)	(7.38)	(30.30)	35.20	(5.78)	(31.93)	35.21
กำไรที่ยังไม่เกิดขึ้นจากการเปลี่ยนแปลงมูลค่ายุติธรรมของสินทรัพย์ทางการเงินหมุนเวียนอื่น	-	(0.03)	(0.02)	-	(0.03)	(0.02)
กำไรจากการจำหน่ายสินทรัพย์ทางการเงินหมุนเวียนอื่น	(0.30)	(1.69)	(0.58)	(0.30)	(1.69)	(0.58)
กำไรจากการปรับมูลค่ายุติธรรมของตราสารอนุพันธ์	(0.22)	-	-	(0.22)	-	-
กำไรที่ยังไม่เกิดขึ้นจากอัตราแลกเปลี่ยนเงินตราต่างประเทศ	(1.42)	(1.72)	(0.54)	(1.42)	(1.72)	(0.53)
ขาดทุนจากการจำหน่ายและตัดจำหน่ายที่ดิน อาคารและอุปกรณ์ และสินทรัพย์ไม่มีตัวตน	14.10	1.02	2.38	14.09	1.02	2.51
ขาดทุนจากการตัดจำหน่ายเงินมัดจำ	-	0.74	5.56	-	0.74	5.56
ขาดทุนจากการด้อยค่าที่ดิน อาคารและอุปกรณ์	-	1.44	25.77	-	1.44	25.77
ส่วนแบ่ง (กำไร) ขาดทุนจากเงินลงทุนในบริษัทร่วม	63.42	(94.89)	5.98	-	-	-
ประมาณการหนี้สินสำหรับผลประโยชน์พนักงาน	1.70	4.32	0.57	1.09	3.41	0.47
ดอกเบี้ยรับ	(1.26)	(1.43)	(1.62)	(1.23)	(1.30)	(1.46)
ต้นทุนทางการเงิน	19.08	35.31	45.83	19.00	32.58	43.64
กำไรจากกิจกรรมดำเนินงานก่อนการเปลี่ยนแปลงในสินทรัพย์และหนี้สินดำเนินงาน	383.66	165.90	118.27	370.26	176.37	121.38
สินทรัพย์และหนี้สินดำเนินงาน						
สินทรัพย์ดำเนินงานลดลง (เพิ่มขึ้น)						
ลูกหนี้การค้าและลูกหนี้อื่น - กิจการที่เกี่ยวข้องกัน	(322.35)	628.50	(724.03)	(311.80)	562.05	(941.07)
ลูกหนี้การค้าและลูกหนี้อื่น - กิจการอื่น	(29.13)	75.65	(7.42)	1.92	75.63	15.50
ลูกหนี้ตามสัญญาซื้อขายเงินตราต่างประเทศล่วงหน้า	-	2.17	0.20	-	2.17	0.19
สินค้าคงเหลือ	(2.70)	118.29	130.69	(86.09)	118.21	215.69
เงินจ่ายล่วงหน้าค่าสินค้า	(36.35)	104.47	377.79	(36.35)	104.47	377.79
สินทรัพย์หมุนเวียนอื่น	-	2.85	(2.63)	-	2.85	(2.63)
สินทรัพย์ไม่หมุนเวียนอื่น	1.02	(7.40)	(5.28)	(0.01)	(0.99)	(4.49)
หนี้สินดำเนินงานเพิ่มขึ้น (ลดลง)						
เจ้าหนี้การค้าและเจ้าหนี้อื่น - กิจการที่เกี่ยวข้องกัน	2.29	(60.59)	(0.84)	0.09	(46.34)	45.24
เจ้าหนี้การค้าและเจ้าหนี้อื่น - กิจการอื่น	19.06	(55.56)	(612.21)	24.57	(51.01)	(541.94)
เจ้าหนี้ตามสัญญาซื้อขายเงินตราต่างประเทศล่วงหน้า	-	(1.77)	1.48	-	(1.77)	1.48
เงินสดจ่ายผลประโยชน์พนักงาน	(0.22)	-	(0.78)	-	-	(0.31)
เงินสดรับ (จ่าย) จากการดำเนินงาน	15.28	972.51	(724.76)	(37.41)	941.64	(713.17)
จ่ายดอกเบี้ย	(15.58)	(34.37)	(43.43)	(15.43)	(31.81)	(41.29)
จ่ายภาษีเงินได้	(14.95)	(8.56)	(16.57)	(14.95)	(8.56)	(16.57)
เงินสดสุทธิได้มา (ใช้ไป) จากกิจกรรมดำเนินงาน	(15.25)	929.57	(784.76)	(67.79)	901.27	(771.03)

	งบการเงินรวม			งบการเงินเฉพาะกิจการ		
	2563	2562	2561	2563	2562	2561
กระแสเงินสดจากกิจกรรมลงทุน						
เงินฝากสถาบันการเงินที่มีภาวะค่าประกันลดลง (เพิ่มขึ้น)	(1.32)	5.52	(1.37)	(1.32)	5.52	(1.37)
เงินให้กู้ยืมระยะสั้นแก่บุคคลและกิจการที่เกี่ยวข้องกันและ	0.08	(0.30)	0.51	1.02	(0.20)	0.50
ดอกเบียค่างรับลดลง (เพิ่มขึ้น)						
เงินสดรับจากการจำหน่ายสินทรัพย์ทางการเงิน	1,883.28	3,430.66	1,634.92	1,883.28	3,430.66	1,634.92
หมุนเวียนอื่น						
เงินสดจ่ายซื้อสินทรัพย์ทางการเงินหมุนเวียนอื่น	(1,822.44)	(3,349.30)	(1,684.59)	(1,822.44)	(3,349.30)	(1,684.59)
อื่น						
เงินสดรับจากการจำหน่ายเงินลงทุนในบริษัทย่อย	-	-	(1.05)	-	-	-
เงินสดรับจากการจำหน่ายที่ดิน อาคารและอุปกรณ์	51.10	42.99	16.78	51.09	42.98	16.54
เงินสดจ่ายซื้อเงินลงทุนในบริษัทร่วม	-	(48.00)	-	-	(48.00)	-
เงินสดจ่ายเพื่อซื้อที่ดิน อาคารและอุปกรณ์	(57.62)	(53.41)	(99.72)	(55.68)	(50.37)	(99.21)
เงินสดจ่ายเงินมัดจำค่าเครื่องจักร	-	(4.13)	(30.41)	-	(4.13)	(30.41)
เงินสดจ่ายเพื่อซื้อสินทรัพย์ไม่มีตัวตน	(17.86)	(0.91)	-	(17.86)	(0.91)	(1.05)
รับดอกเบีย	1.39	1.37	1.66	1.35	2.25	1.50
เงินสดสุทธิได้จากกิจกรรมลงทุน	36.61	24.49	(163.27)	39.44	28.50	(163.17)
กระแสเงินสดจากกิจกรรมจัดหาเงิน						
เงินเบิกเกินบัญชีและเงินกู้ยืมระยะสั้นจากสถาบันการเงินเพิ่มขึ้น (ลดลง)	108.19	(884.24)	993.00	111.83	(883.35)	988.47
เงินกู้ยืมระยะสั้นจากบุคคลที่เกี่ยวข้องกันลดลง	-	(25.00)	11.00	-	-	-
จ่ายชำระหนี้สินตามสัญญาเช่า	(27.50)	(16.25)	(4.89)	(27.06)	(15.59)	(4.27)
เงินสดรับจากเงินกู้ยืมระยะยาวจากสถาบันการเงิน	-	-	42.59	-	-	42.58
จ่ายชำระคืนเงินกู้ยืมระยะยาวจากสถาบันการเงิน	(14.93)	(14.23)	(2.33)	(14.93)	(14.23)	(2.33)
เงินปันผลจ่าย	-	(0.03)	(57.59)	-	(0.03)	(57.59)
เงินสดสุทธิได้มา (ใช้ไป) จากกิจกรรมจัดหาเงิน	65.76	(939.75)	981.78	69.84	(913.20)	966.86
เงินสดและรายการเทียบเท่าเงินสดเพิ่มขึ้นสุทธิ	87.12	14.31	33.75	41.49	16.57	32.66
เงินสดและรายการเทียบเท่าเงินสด ณ วันต้นปี	105.29	90.98	57.23	95.03	78.46	45.80
เงินสดและรายการเทียบเท่าเงินสด ณ วันสิ้นปี	192.41	105.29	90.98	136.52	95.03	78.46
ข้อมูลกระแสเงินสดเปิดเผยเพิ่มเติม						
รายการที่มีใช้เงินสด						
การได้มาซึ่งสินทรัพย์สิทธิการเช่าตามสัญญาเช่า	52.73	43.97	18.31	51.39	42.98	16.50

ตารางอัตราส่วนทางการเงินที่สำคัญ

อัตราส่วนทางการเงิน	งบการเงินรวม		
	2563	2562	2561
อัตราส่วนสภาพคล่อง	1.49	1.36	1.18
อัตราส่วนสภาพคล่องหมุนเร็ว	0.78	0.59	0.66
อัตราส่วนสภาพคล่องกระแสเงินสด	(0.01)	0.52	(0.38)
อัตราส่วนหมุนเวียนลูกหนี้การค้า	5.88	5.34	6.40
ระยะเวลาเก็บหนี้เฉลี่ย	61.24	67.39	56.23
อัตราส่วนหมุนเวียนสินค้าคงเหลือ	10.51	10.93	14.23
ระยะเวลาขายสินค้าเฉลี่ย	34.25	32.92	25.29
อัตราส่วนหมุนเวียนเจ้าหนี้	54.26	50.95	13.40
ระยะเวลาชำระหนี้	6.63	7.07	26.87
Cash Cycle	88.86	93.25	54.64
อัตรากำไรขั้นต้น	7.82	3.95	1.29
อัตรากำไรจากการดำเนินงาน	3.78	2.79	(1.57)
อัตรากำไรสุทธิ	2.73	2.47	(1.36)
อัตราผลตอบแทนผู้ถือหุ้น (ROE)	6.39	6.98	4.64
อัตราผลตอบแทนจากสินทรัพย์	3.81	3.57	(2.17)
อัตราผลตอบแทนจากสินทรัพย์ถาวร	22.23	22.56	1.17
อัตราหมุนเวียนของสินทรัพย์	1.39	1.44	1.59
อัตราส่วนหนี้สินต่อส่วนของผู้ถือหุ้น	0.70	0.65	1.30
อัตราส่วนความสามารถชำระดอกเบี้ย	(2.45)	26.88	(15.86)
อัตราการจ่ายเงินปันผล	50.52	-	-

ข้อมูลหลักทรัพย์และผู้ถือหุ้น

- หลักทรัพย์ของบริษัท

บริษัทมีทุนจดทะเบียนและทุนที่ออกและเรียกชำระแล้วของบริษัท ณ วันที่ 31/12/2563 มีดังนี้

ทุนจดทะเบียน จำนวน	549,973,800	บาท
ทุนที่ออกและเรียกชำระแล้ว จำนวน	480,096,277	บาท
แบ่งเป็นหุ้นสามัญ จำนวน	480,096,277	หุ้น
มูลค่าที่ตราไว้หุ้นละ	1	บาท

- รายชื่อผู้ถือหุ้นรายใหญ่ ณ วันกำหนดรายชื่อผู้ถือหุ้นล่าสุด วันที่ 18/6/2563 (มูลค่าที่ตราไว้หุ้นละ 1 บาท)

ลำดับที่	ชื่อ / สกุล	จำนวนหุ้น	% ของจำนวนหุ้นทั้งหมด
1	กลุ่มนายชูศักดิ์ ยงวงศ์ไพบูลย์		
	นายชูศักดิ์ ยงวงศ์ไพบูลย์	76,700,000	15.98
	นางเพ็ญจันทร์ ยงวงศ์ไพบูลย์	40,000,000	8.33
	นางสาวพีรดา ยงวงศ์ไพบูลย์	19,000,000	3.96
	นางสาวชนัญญา ยงวงศ์ไพบูลย์	21,791,000	4.54
	รวมกลุ่มนายชูศักดิ์ ยงวงศ์ไพบูลย์	157,491,000	32.81
2	คุณหญิงปัทมา ลีสวัสดิ์ตระกูล	71,434,900	14.88
3	กลุ่มนายวีระชัย สุธีรชัย		
	นายวีระชัย สุธีรชัย	46,432,400	9.67
	นายวินท์ สุธีรชัย	29,880,000	6.22
	รวมกลุ่มนายวีระชัย สุธีรชัย	76,312,400	15.89
4	นายวิวัฒน์ โกวิทโยโสภณ	27,555,600	5.74
	นายธนวิวัฒน์ โกวิทโยโสภณ	10,011,800	2.09
	รวมกลุ่มนายวิวัฒน์ โกวิทโยโสภณ	37,405,500	7.83
5	นายชนาธิป ไตรวุฒิ	20,000,000	4.17
6	นางสาวอรรรณ พงศ์ธัญลักษณ์	9,705,000	2.02
7	บริษัท ไทยเอ็นวีดีอาร์ จำกัด	6,831,512	1.42
8	นายพรเทพ โยธินอุปไมย	5,400,000	1.12
9	นายพิชิต ฉัตรสกุลวงศ์	3,976,500	0.83
10	นางสาวอำพร ศรีโพธิ์ทอง	3,879,000	0.81
11	นายอภิรุณ ปัญญาพล	3,200,000	0.67
12	นายสมชาย ตั้งวงศ์สามารถ	3,060,000	0.64
13	นายประสิทธิ์ กิจบุญเลิศ	2,472,500	0.52
	รวม	401,330,212	

รายงานการเปลี่ยนแปลงการถือหลักทรัพ์ของกรรมการ และผู้บริหารของบริษัท

รายชื่อ	ณ วันที่ 31 ธันวาคม 2563			ณ วันที่ 31 ธันวาคม 2562		
	ตนเอง	คู่สมรส และบุตรที่ ยังไม่ บรรลุนิติ ภาวะ	เพิ่ม (ลด) ระหว่าง รอบบัญชี	ตนเอง	คู่สมรส และบุตรที่ ยังไม่ บรรลุนิติ ภาวะ	สัดส่วน การถือหุ้น
1. นายวีระชัย สุธีรัชชัย	46.43	29.88	เท่าเดิม	46.43	29.88	15.89%
2. นายชูศักดิ์ ยงวงศ์ไพบูลย์	76.70	40.00 ²	เท่าเดิม	76.70	19.90 ³	19.94%
3. นางเพ็ญจันทร์ ยงวงศ์ไพบูลย์ ¹	-	-	เท่าเดิม	40.00	-	8.33%
4. นางสาวพีรดา ยงวงศ์ไพบูลย์ ³	19.90	-	เท่าเดิม	-	-	3.96%
5. นางสาวชนัญญา ยงวงศ์ไพบูลย์	21.79	-	เท่าเดิม	-	-	4.54%
6. นายพิบูลศักดิ์ อรรถบวรพิศาล	-	-	N/A	-	-	N/A
7. เรือตรีหญิงสุรี บุรณธินิต	-	-	N/A	-	-	N/A
8. นางไทศิกา ไพรสงบ	-	-	N/A	-	-	N/A
9. นางสาวเมธิกานต์ ชูติพงษ์ศิริ	-	-	N/A	-	-	N/A
10. นางสาวสุนทรียา วงศ์ศิริกุล ⁴	-	-	N/A	-	-	N/A
11. นายสุนทร คำพิพจน์ ⁵	-	-	N/A	-	-	N/A
12. นายสัมพันธ์ ศรีจักรโคตร ⁶	-	-	N/A	-	-	N/A

¹ คุณเพ็ญจันทร์ ยงวงศ์ไพบูลย์ ลาออกจากตำแหน่งกรรมการบริษัท เมื่อวันที่ 23 พฤศจิกายน 2562

² คุณเพ็ญจันทร์ ยงวงศ์ไพบูลย์ ถือหุ้น 40,000,000 หุ้น และมีความสัมพันธ์กับ ครอบครัวยงวงศ์ไพบูลย์

³ คุณพีรดา ยงวงศ์ไพบูลย์ ได้รับแต่งตั้งกรรมการบริษัท เมื่อวันที่ 31 กรกฎาคม 2563

⁴ คุณสุนทรียา วงศ์ศิริกุล ได้รับแต่งตั้งกรรมการบริษัท เมื่อวันที่ 31 กรกฎาคม 2563

⁵ คุณสุนทร คำพิพจน์ ได้รับแต่งตั้งกรรมการบริษัท เมื่อวันที่ 31 กรกฎาคม 2563

⁶ คุณสัมพันธ์ ศรีจักรโคตร ลาออกจากตำแหน่งผู้อำนวยการฝ่ายบัญชีการเงิน เมื่อวันที่ 20 กรกฎาคม 2563

การออกหลักทรัพ์อื่น

ในปี 2563 บริษัทไม่มีการออกหลักทรัพ์ให้กับผู้ถือหุ้น

ประวัติการเพิ่มทุนจดทะเบียน

หน่วย : บาท	ทุนชำระแล้วก่อนการ เพิ่มทุน	จำนวนทุนที่เพิ่มทุน	ทุนชำระแล้วหลังการ เพิ่มทุน	ประเภทการเพิ่มทุน
2545	30,000,000	70,000,000	100,000,000	เสนอขายผู้ถือหุ้นเดิม
2546	100,000,000	50,000,000	150,000,000	เสนอขายผู้ถือหุ้นเดิม
2547	150,000,000	50,000,000	200,000,000	เสนอขายประชาชน
2548	200,000,000	199,973,800	399,973,800	เสนอขายผู้ถือหุ้นเดิม
2549	399,973,800	150,000,000	549,973,800	เสนอขายผู้ถือหุ้นเดิมและ ประชาชน

การลงทุนในบริษัทย่อย

ณ วันที่ 31 ธันวาคม 2563 บริษัทมีบริษัทย่อยทั้งสิ้น 2 บริษัทและบริษัทร่วมอีก 1 บริษัท คือ

1. บริษัท เอส ที ซี สตีล จำกัด ดำเนินธุรกิจผลิตและจำหน่ายท่อเหล็ก บริษัทถือหุ้นของบริษัท เอส ที ซี สตีล จำกัด ในอัตราร้อยละ 99.99 ทุนจดทะเบียน 20 ล้านบาท และเรียกชำระแล้ว 20 ล้านบาท
2. บริษัท แกรนด์ เอเชีย สตีล โพรเซสซิ่ง เซ็นเตอร์ จำกัด (เดิมชื่อ เอเชีย เมทัล แพปบริเคชั่น จำกัด) ได้เปลี่ยนรูปแบบดำเนินธุรกิจ จากเดิม คือ ให้บริการออกแบบผลิตโครงสร้างเหล็ก และรับเหมาก่อสร้าง ปัจจุบันเป็นศูนย์บริการเหล็ก (Coil Center) ตัดแผ่นและสลึงงานตามขนาดที่ลูกค้ากำหนด โดยบริษัทถือหุ้นของบริษัท แกรนด์ เอเชีย สตีล โพรเซสซิ่ง เซ็นเตอร์ จำกัด ในอัตราร้อยละ 99.99 ทุนจดทะเบียน 20 ล้านบาท และเรียกชำระแล้ว 10 ล้านบาท

การลงทุนในบริษัทร่วม

1. บริษัท ไพร์ม สตีล มิลล์ จำกัด ทุนจดทะเบียน 1,000 ล้านบาท โดยบริษัท ฯ ถือหุ้นในอัตรา ร้อยละ 35 คิดเป็นมูลค่าการลงทุน 350 ล้านบาท

นโยบายการลงทุนและการบริหารงานในบริษัทย่อยและบริษัทร่วม

นโยบายการลงทุนของบริษัท คือ บริษัทจะพิจารณาลงทุนในธุรกิจที่เกี่ยวพันและเอื้อประโยชน์ต่อการทำธุรกิจของบริษัทหรือเป็นธุรกิจซึ่งอยู่ในอุตสาหกรรมที่มีแนวโน้มเจริญเติบโตและจะคำนึงถึงอัตราผลตอบแทนที่ได้รับจากการลงทุนเป็นสำคัญ และบริษัทจะควบคุมดูแลโดยจะส่งกรรมการเข้าไปเป็นตัวแทนตามสัดส่วนการถือหุ้น และหากเป็นบริษัทร่วม บริษัทจะส่งตัวแทนจากบริษัทเข้าไปเป็นกรรมการในบริษัทนั้น ๆ ทั้งนี้จำนวนตัวแทนจากบริษัทที่เข้าไปเป็นกรรมการจะขึ้นอยู่กับสัดส่วนการถือหุ้นของบริษัท

ข้อพิพาททางกฎหมาย

บริษัทไม่มีข้อพิพาททางกฎหมายที่เป็นสาระสำคัญต่อการดำเนินกิจการของบริษัท

งานที่ยังไม่ส่งมอบ

บริษัทไม่มีงานที่ยังไม่ส่งมอบ

นโยบายการจ่ายปันผลของบริษัท

บริษัทมีนโยบายการจ่ายเงินปันผลให้แก่ผู้ถือหุ้น ในอัตราไม่น้อยกว่าร้อยละ 50 ของกำไรสุทธิหลังหักภาษี เว้นแต่ในกรณีที่บริษัทมีโครงการจะลงทุนในโครงการอื่น สำหรับบริษัทที่ย่อยก็มีนโยบายจ่ายปันผลเหมือนกับบริษัท กล่าวคือ จะจ่ายเงินปันผลให้แก่บริษัทในอัตราไม่น้อยกว่าร้อยละ 50 ของกำไรสุทธิหลังหักภาษี เว้นแต่ในกรณีที่บริษัทย่อยนั้นมีโครงการจะลงทุนในโครงการอื่น

ผลการดำเนินงาน ประจำปี	กำไรสุทธิ (บาท)	กำไรต่อหุ้น (บาท)	เงินปันผลต่อหุ้น (บาท)	อัตราเงิน ปันผลต่อบาท	เงินปันผลจ่าย (บาท)	อัตราเงินปันผล จ่ายต่อกำไรสุทธิ
2563	133.05	0.28	0.14	14%	67.21	51
2562	58.74	0.30	N/A	N/A	N/A	N/A
2561	(72.45)	(0.15)	N/A	N/A	N/A	N/A
2560	116.84	0.24	0.12	12%	57.60	49

- ปี 2563 ผลการดำเนินงานและฐานะทางการเงินเฉพาะบริษัทฯ มีผลประกอบการกำไรสุทธิ จำนวน 188.87 ล้านบาท คณะกรรมการมีความเห็นเสนอให้ที่ประชุมอนุมัติการจ่ายเงินปันผล ในอัตราหุ้นละ 0.14 บาท รวมเป็นเงินทั้งสิ้น 67.21 ล้านบาท โดยทั้งนี้เมื่อได้รับการอนุมัติจากที่ประชุมสามัญผู้ถือหุ้นประจำปี 2563 แล้ว บริษัทจะจ่ายเงินปันผลในวันที่ 28 พฤษภาคม 2564
- ปี 2562 ผลการดำเนินงานและฐานะทางการเงินเฉพาะบริษัทฯ มีผลประกอบการกำไรสุทธิจำนวนเงิน 58.74 ล้านบาท สืบเนื่องจากในปี 2563 บริษัทจะมีการลงทุนติดตั้งระบบ SOLAR ROOFTOP ขนาด 997.92 kwp. ใช้กับเครื่องจักรของบริษัท ที่โรงงาน A2 สาขาพหลโยธิน จำนวนเงินลงทุนประมาณ 29 ล้านบาท ประกอบกับภาวะเศรษฐกิจโลกยังไม่ดีขึ้น รวมทั้งการเกิดโรคระบาดไวรัส Covid-19 ส่งผลให้เศรษฐกิจโลกชะลอตัวลงไปอีก ทำให้บริษัทต้องรักษาสภาพคล่องทางการเงินไว้ในปี 2563 บริษัทจึงเสนอให้งดจ่ายเงินปันผล สำหรับผลการดำเนินงานในปี 2562
- ปี 2561 เนื่องจากบริษัทมีผลขาดทุนสุทธิ 72.45 ล้านบาท มาจากการดำเนินงานของกิจการ คณะกรรมการจึงมีความเห็นขออนุมัติจากที่ประชุมผู้ถือหุ้น ให้งดการจ่ายเงินปันผลสำหรับผลการดำเนินงานของกิจการ
- ปี 2560 บริษัทมีกำไรสุทธิ สำหรับปี เท่ากับ 116.84 ล้านบาท คณะกรรมการมีความเห็นเสนอให้ที่ประชุมอนุมัติการจ่ายเงินปันผล ในอัตราหุ้นละ 0.12 บาท รวมเป็นเงินทั้งสิ้น 57.60 ล้านบาท ซึ่งเป็นไปตามนโยบายการจ่ายเงินปันผลของบริษัท โดยทั้งนี้เมื่อได้รับการอนุมัติจากที่ประชุมสามัญผู้ถือหุ้นประจำปี 2561 แล้ว บริษัทจะจ่ายเงินปันผลในวันที่ 25 พฤษภาคม 2561

โครงสร้างการจัดการ

โครงสร้างองค์กร ณ วันที่ 31 ธันวาคม 2563

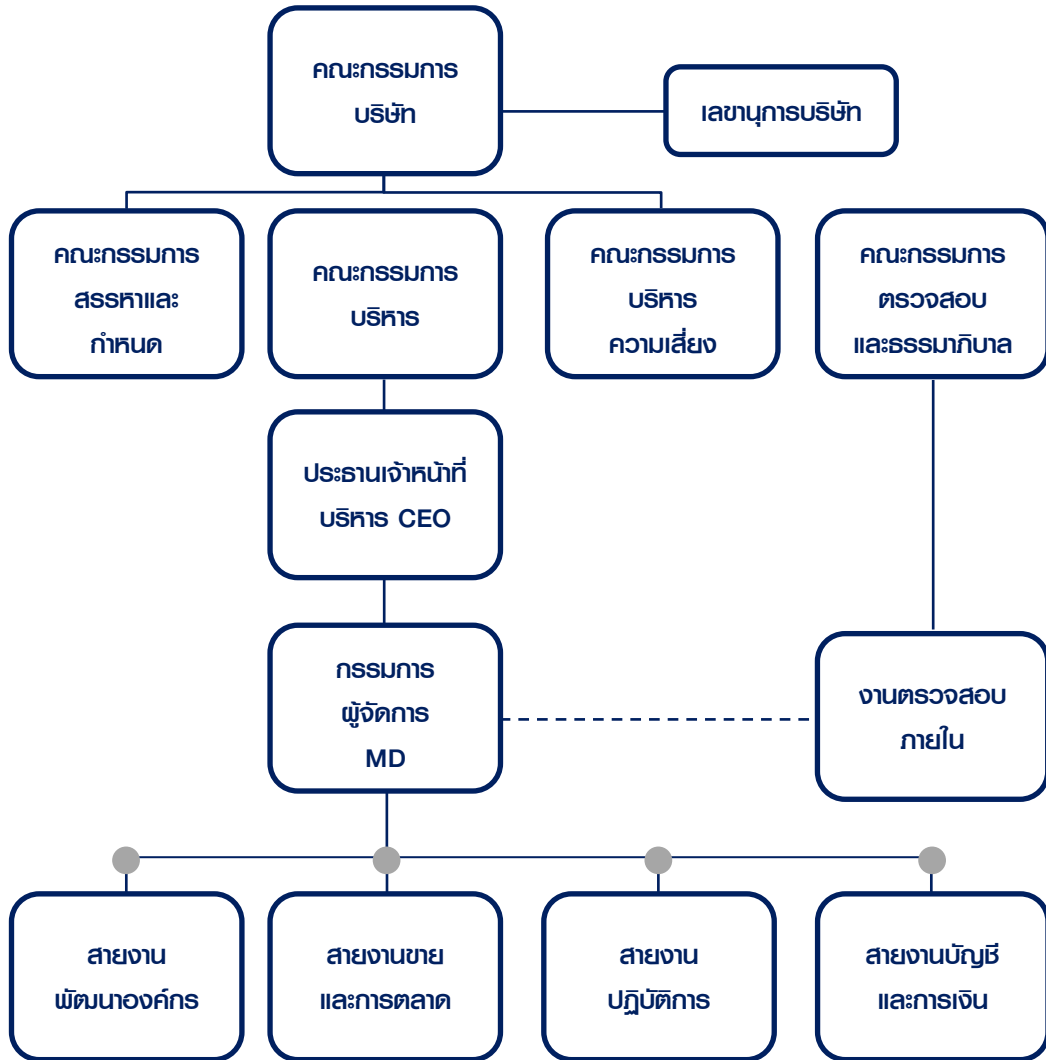

คณะกรรมการบริษัท

ชื่อ	นามสกุล	ตำแหน่ง	การประชุม คณะกรรมการ (การเข้าประชุม/สิทธิ ในการประชุม)	การประชุมสามัญ ผู้ถือหุ้นประจำปี (การเข้าประชุม/สิทธิ ในการประชุม)
1 นายวีระชัย	สุธีระชัย	ประธานกรรมการ	6/7	0/1
2 นายชูศักดิ์	ยงวงศ์ไพบูลย์	กรรมการผู้จัดการ / ประธานคณะกรรมการบริหารความ เสี่ยง / ประธานกรรมการสรรหาและ กำหนดค่าตอบแทน	7/7	1/1
3 นางสาวชนัญญา	ยงวงศ์ไพบูลย์	กรรมการ / รักษาการผู้อำนวยการ ฝ่ายบัญชีและการเงิน ¹	7/7	1/1
4 นางสาวพีรดา	ยงวงศ์ไพบูลย์	กรรมการ / กรรมการบริหารความ เสี่ยง ²	2/2	1/1
5 นายพิบูลศักดิ์	อรรถบวรพิศาล	ประธานกรรมการตรวจสอบ/ กรรมการอิสระ	7/7	1/1
6 นางไทศิกา	ไพโรสงบ	กรรมการตรวจสอบ/ กรรมการอิสระ	7/7	1/1
7 เรือตรีหญิงสุรี	บูรณอนิต	กรรมการตรวจสอบ/ กรรมการอิสระ	6/7	1/1
8 นางเมธิกานต์	ชุติพงษ์ศิริ	กรรมการ	7/7	1/1
9 นางสาวสุนทรียา	วงศ์ศิริกุล	กรรมการ ³	2/2	1/1
10 นายสุนทร	คำพิพจน์	กรรมการ / กรรมการบริหารความ เสี่ยง ⁴	7/7	1/1

¹ นางสาวชนัญญา ยงวงศ์ไพบูลย์ ดำรงตำแหน่ง รักษาการผู้อำนวยการฝ่ายบัญชีและการเงิน แทน นายสัมพันธ์ ศรีจักรโคตร ตั้งแต่วันที่ 20 กรกฎาคม 2563 เป็นต้นไป

² นางสาวพีรดา ยงวงศ์ไพบูลย์ ³ นางสาวสุนทรียา วงศ์ศิริกุล และ ⁴ นายสุนทร คำพิพจน์ ได้รับการแต่งตั้งเป็นกรรมการของบริษัท เมื่อวันที่ 31 กรกฎาคม 2563

กรรมการผู้มีอำนาจลงนาม

กรรมการผู้มีอำนาจลงนามผูกพันบริษัทประกอบด้วย

1. นายชูศักดิ์ ยงวงศ์ไพบูลย์
2. นางสาวชนัญญา ยงวงศ์ไพบูลย์
3. นางสาวพีรดา ยงวงศ์ไพบูลย์

กรรมการสองในสามคนนี้ลงลายมือชื่อร่วมกันและประทับตราสำคัญของบริษัท

การประชุมคณะกรรมการ

บริษัทได้กำหนดให้มีการประชุมคณะกรรมการอย่างสม่ำเสมอ (อย่างน้อย 3 เดือนต่อครั้ง) และมีการประชุมพิเศษเพิ่มเติมตามความจำเป็น โดยมีกำหนดวาระชัดเจน ล่วงหน้า และมีวาระพิจารณาติดตามผลการดำเนินงานเป็นประจำ โดยมีการจัดส่งหนังสือเชิญประชุมพร้อมระเบียบวาระการประชุมและเอกสารก่อนการประชุมเป็นระยะเวลาล่วงหน้า 7 วันก่อนวันประชุม เพื่อให้คณะกรรมการได้มีเวลาศึกษาข้อมูลอย่างเพียงพอก่อนเข้าร่วมประชุม รวมทั้งได้มีการจัดบันทึกการประชุมเป็นลายลักษณ์อักษร จัดเก็บรายงานการประชุมที่ผ่านการรับรองจากคณะกรรมการบริษัท พร้อมให้คณะกรรมการบริษัทและผู้ที่เกี่ยวข้องตรวจสอบได้

การสรรหากรรมการและผู้บริหาร

บริษัทตระหนักถึงความสำคัญของการบริหารงานการสืบทอดตำแหน่งไปยังบุคลากรรุ่นใหม่เพื่อให้เกิดการพัฒนาองค์กรอย่างยั่งยืนและสามารถสืบทอดธุรกิจไปยังรุ่นต่อไป จึงให้ความสำคัญในการสรรหาบุคลากรที่จะมารับตำแหน่งต่อไป อีกทั้งเพื่อให้สอดคล้องกับนโยบายการกำกับดูแลกิจการ จึงมีการแต่งตั้งคณะกรรมการสรรหา และมีการมอบหมายให้คณะกรรมการสรรหาและกำหนดค่าตอบแทน เป็นผู้สรรหาบุคคลที่มีความเหมาะสมเข้ารับการคัดเลือก โดยบุคคลที่เหมาะสมจะถูกคัดเลือกโดยคณะกรรมการสรรหา ซึ่งคณะกรรมการสรรหาเป็นผู้กำหนดหลักเกณฑ์และวิธีการในการสรรหาทั้งนี้ขึ้นอยู่กับความเหมาะสมของสถานการณ์ของบริษัทในช่วงเวลานั้นๆ

การพัฒนากรรมการและผู้บริหาร

คณะกรรมการบริษัท ได้ส่งเสริม สนับสนุนการพัฒนาศักยภาพของกรรมการและผู้บริหาร โดยจัดให้มีการอบรม และให้ความรู้ที่เกี่ยวข้องแก่กรรมการและผู้บริหารที่เข้ารับตำแหน่งใหม่รวมทั้งให้มีการพัฒนาปรับปรุงการปฏิบัติงานอย่างต่อเนื่อง เช่นจัดให้มีการพบปะแลกเปลี่ยนความคิดเห็นระหว่างกรรมการและผู้บริหารระดับสูง อีกทั้งได้มอบหมายให้คณะกรรมการสรรหาและกำหนดค่าตอบแทน ติดตามการจัดทำแผนสืบทอดตำแหน่งงานของกรรมการผู้จัดการ รองกรรมการผู้จัดการ เพื่อให้เกิดความมั่นใจว่าบริษัทจะได้ผู้บริหารที่มีความรู้ความสามารถเพียงพอต่อการปฏิบัติงาน ดังนี้

1. คณะกรรมการบริษัทกำหนดให้มีแผนการพัฒนาศักยภาพผู้บริหาร เพื่อจัดทำแผนการสืบทอดตำแหน่งงานประกอบด้วย กรรมการผู้จัดการ รองกรรมการผู้จัดการ ผู้อำนวยการทุกสายงาน
2. คณะกรรมการสรรหาและกำหนดค่าตอบแทนฯ พิจารณากำหนดความรู้ความสามารถ ประสบการณ์ของแต่ละตำแหน่งงาน เพื่อคัดเลือกผู้บริหารที่มีคุณสมบัติสอดคล้องตามที่กำหนด เพื่อให้สามารถสืบทอดงานในแต่ละตำแหน่ง
3. คณะกรรมการสรรหาและกำหนดค่าตอบแทน มอบหมายให้ผู้บริหารงานบุคคล ทำหน้าที่ดูแลติดตามการอบรม และพัฒนาความรู้ความสามารถของผู้ที่สืบทอดตำแหน่งงาน
4. คณะกรรมการสรรหาและกำหนดค่าตอบแทน ทบทวนและสรุปผลการจัดทำแผนการสืบทอดตำแหน่งของกรรมการผู้จัดการ รองกรรมการผู้จัดการ เป็นประจำและรายงานต่อคณะกรรมการบริษัท ทราบอย่างน้อยปีละ 1 ครั้ง

เลขานุการบริษัท

คณะกรรมการสรรหาและกำหนดค่าตอบแทนจะพิจารณาคัดเลือกผู้ที่มีคุณสมบัติและประสบการณ์ที่เหมาะสมเสนอต่อที่ประชุมคณะกรรมการบริษัทเพื่อพิจารณาอนุมัติแต่งตั้งเป็นเลขานุการบริษัท โดยคณะกรรมการได้พิจารณาแต่งตั้ง นางสาวศศิธร ลิ้มปิยะชาติ ดำรงตำแหน่งเป็นเลขานุการบริษัท ตั้งแต่วันที่ 1 กันยายน 2558 ซึ่งมีคุณสมบัติครบถ้วนตามที่บริษัทกำหนด ให้ดำรงตำแหน่งเลขานุการบริษัท และเลขานุการของคณะกรรมการทุกคณะ ได้แก่ คณะกรรมการตรวจสอบ คณะกรรมการบริหาร คณะกรรมการกำกับดูแลกิจการ คณะกรรมการสรรหาและกำหนดค่าตอบแทน และคณะกรรมการบริหารความเสี่ยง ทั้งนี้ บริษัทได้กำหนดคุณสมบัติ บทบาทหน้าที่และความรับผิดชอบของเลขานุการบริษัทไว้

คุณสมบัติของเลขานุการบริษัท

1. มีความรอบรู้และเข้าใจในธุรกิจของบริษัท
2. เข้าใจบทบาทหน้าที่ของเลขานุการบริษัท
3. มีความรู้และความเข้าใจด้านกฎหมาย กฎระเบียบของสำนักงาน กสท. และตลาดหลักทรัพย์แห่งประเทศไทย
4. ไม่มุ่งหวังผลประโยชน์ส่วนตัวจากโอกาสทางธุรกิจของบริษัท รวมทั้งเก็บรักษาความลับของบริษัทได้เป็นอย่างดี
5. มีมนุษยสัมพันธ์ที่ดี มีความสามารถในการติดต่อประสานงานกับหน่วยงานต่างๆ ภายในและภายนอกบริษัท
6. มีความรู้ด้านภาษาอังกฤษ
7. มีประสบการณ์ทำงานด้านเลขานุการบริษัทอย่างน้อย 3-5 ปี

บทบาทหน้าที่และความรับผิดชอบของเลขานุการบริษัท

- 1) ปฏิบัติหน้าที่ด้วยความรับผิดชอบ ความระมัดระวัง และความซื่อสัตย์สุจริต เป็นไปตามกฎหมาย และกฎระเบียบที่เกี่ยวข้อง
- 2) ดูแลกิจกรรมของคณะกรรมการบริษัท รวมทั้งให้คำแนะนำแก่กรรมการเกี่ยวกับข้อบังคับของบริษัท และกฎระเบียบต่างๆ ของหน่วยงานที่เกี่ยวข้อง
- 3) จัดการและประสานงานการประชุมคณะกรรมการ คณะอนุกรรมการ และการประชุมผู้ถือหุ้น รวมทั้งดูแลและประสานงานให้มีการปฏิบัติตามวัตถุประสงค์ ข้อบังคับของบริษัท มติที่ประชุมคณะกรรมการ และผู้ถือหุ้น ตลอดจนข้อกำหนดทางด้านกฎหมายและกฎระเบียบอื่นที่เกี่ยวข้อง
- 4) จัดทำและเก็บรักษาเอกสารต่างๆ ของบริษัท ได้แก่ ทะเบียนกรรมการ หนังสือนัดประชุม รายงานการประชุม คณะกรรมการบริษัทและผู้ถือหุ้น และรายงานประจำปีของบริษัท เป็นต้น
- 5) เก็บรักษารายงานการมีส่วนได้เสียที่รายงานโดยกรรมการหรือผู้บริหารของบริษัท รวมทั้งจัดส่งสำเนารายงานดังกล่าวให้ประธานกรรมการและประธานกรรมการตรวจสอบ ภายใน 7 วันทำการนับแต่วันที่บริษัทได้รับรายงานนั้น

- 6) ในกรณีที่เลขานุการบริษัทพ้นจากตำแหน่ง หรือไม่อาจปฏิบัติหน้าที่ได้ คณะกรรมการสรรหาและกำหนดค่าตอบแทน จะพิจารณาคัดเลือกผู้ที่มีคุณสมบัติและประสบการณ์ที่เหมาะสมเสนอต่อที่ประชุม คณะกรรมการบริษัท เพื่อพิจารณาแต่งตั้ง เป็นเลขานุการบริษัท ภายใน 90 วันนับแต่วันที่เลขานุการบริษัทคนเดิมพ้นจากตำแหน่ง หรือไม่อาจปฏิบัติหน้าที่ โดยคณะกรรมการบริษัทมีอำนาจมอบหมายให้กรรมการคนใดคนหนึ่งปฏิบัติหน้าที่แทนในช่วงเวลาดังกล่าว

ค่าตอบแทนกรรมการและผู้บริหาร

ในการประชุมสามัญผู้ถือหุ้นประจำปี 2563 เมื่อวันที่ 31 กรกฎาคม 2563 ที่ผ่านมา ที่ประชุมผู้ถือหุ้นมีมติอนุมัติเงิน ค่าตอบแทน ของคณะกรรมการบริษัทในวงเงิน 4,000,000 บาท ซึ่งเป็นอัตราเดียวกับกับปี 2562 โดยบริษัทฯ ได้จ่าย ค่าตอบแทนคณะกรรมการของบริษัทที่มีผู้บริหาร 6 ท่านคือ

ชื่อ	นามสกุล	ตำแหน่ง	ค่าตอบแทนประจำตำแหน่ง / ค่าตอบแทนรายเดือน (บาท)	
			ปี 2563	ปี 2562
1 นายวีระชัย	สุธีรชัย	- ประธานกรรมการ	440,000	440,000
2 นายพิบูลศักดิ์	อรรถบวรพิศาล	- ประธานกรรมการตรวจสอบ - กรรมการอิสระ	440,000	440,000
3 เรือตรีหญิงสุรี	บูรณธินิต	- กรรมการตรวจสอบ - กรรมการอิสระ	220,000	220,000
4 นางไทศิกา	ไพโรสงบ	- กรรมการตรวจสอบ - กรรมการอิสระ		
5 นางสาวเมธิกานต์	ชุติพงศ์ศิริ	- กรรมการ	220,000	220,000
6 นางสาวสุนทรียา	วงศ์ศิริกุล	- กรรมการ	220,000	-

(ดำรงตำแหน่งเมื่อ 31 กรกฎาคม 2563)

กรรมการและผู้บริหารไม่ได้รับค่าตอบแทนอื่น นอกจากค่าตอบแทนที่เป็นตัวเงินจากเงินเดือนและโบนัส

ชื่อ	นามสกุล	ตำแหน่ง	ค่าตอบแทนประจำตำแหน่ง / เงินเดือนและโบนัส (บาท)	
			ปี 2563	ปี 2562
1 นายชูศักดิ์	ยวงวงศ์ไพบูลย์	- กรรมการ - ประธานกรรมการผู้จัดการ - ประธานกรรมการบริหารความเสี่ยง	8,435,833.33 (ยอดเงินรวมทั้ง 4 ท่าน)	8,025,000 (ยอดเงิน รวมทั้ง 3 ท่าน)
2 นางสาวชนัญญา	ยวงวงศ์ไพบูลย์	- กรรมการ - กรรมการบริหาร / ผู้บริหาร - กรรมการสรรหาและกำหนดค่าตอบแทน - รักษาการผู้อำนวยการฝ่ายบัญชีและการเงิน		
3 นางสาวพีรดา	ยวงวงศ์ไพบูลย์	- กรรมการ - กรรมการบริหาร / ผู้บริหาร - กรรมการบริหารความเสี่ยง (ดำรงตำแหน่งเมื่อ 31 กรกฎาคม 2563)		
4 นายสุนทร	คำพิพจน์	- กรรมการ - กรรมการบริหาร / ผู้บริหาร - กรรมการบริหารความเสี่ยง (ดำรงตำแหน่งเมื่อ 31 กรกฎาคม 2563)		

ในปี 2563 ไม่มีการจ่ายค่าตอบแทนในฐานะกรรมการ เนื่องจากกรรมการทั้ง 4 ท่าน เป็นผู้บริหาร ดังนั้นจึงได้รับค่าตอบแทนในฐานะผู้บริหาร ค่าตอบแทนของผู้บริหารที่ไม่ได้เป็นกรรมการ ประกอบด้วยเงินเดือน โบนัส และเงินกองทุนสำรองเลี้ยงชีพให้กับผู้บริหาร

ค่าตอบแทนสำหรับกรรมการที่ไม่ใช่ผู้บริหาร

ค่าเบี้ยประชุมเฉพาะเรื่อง 5,000 ต่อครั้งที่เข้าประชุม ต่อคน
 ผลตอบแทนอื่นๆ สำหรับกรรมการที่ไม่ใช่ผู้บริหาร ไม่มีผลประโยชน์อื่นใดนอกจากนี้
 ในปี 2563 มีการจ่ายค่าเบี้ยประชุมเฉพาะเรื่องโดยจ่ายเป็นรายครั้งเมื่อมีการเข้าร่วมประชุม

บุคลากร

ณ วันที่ 31 ธันวาคม 2563 บริษัทมีพนักงานรวมทั้งสิ้น แบ่งตามโครงสร้างองค์กร ดังนี้

สายงาน	จำนวนพนักงาน
สายงานพัฒนาองค์กร	26
สายงานขายและการตลาด	21
สายงานปฏิบัติการ	299
สายงานบัญชีการเงิน	10
รวม	356

ค่าตอบแทนพนักงาน

บริษัทมีนโยบายในการพัฒนาพนักงาน โดยมีการจัดอบรมภายใน และการส่งอบรมภายนอกอย่างสม่ำเสมอ เพื่อเพิ่มศักยภาพให้กับพนักงานของบริษัทให้มีความรู้ความสามารถเพิ่มขึ้นในทุกๆด้าน อีกทั้งยังมีระบบการถ่ายทอดงานแบบพี่เลี้ยงให้กับพนักงานที่เพิ่งเข้าทำงานใหม่โดยให้พนักงานรุ่นเก่าเป็นพี่เลี้ยงให้พนักงานรุ่นใหม่ในการเรียนรู้งาน ซึ่งจะทำให้พนักงานของบริษัทสามารถปฏิบัติหน้าที่ของตนได้อย่างเหมาะสมและมีประสิทธิภาพ อีกทั้งสามารถพัฒนาองค์กรให้มีศักยภาพในการแข่งขันทั้งในระดับประเทศและภูมิภาค รวมทั้งมีนโยบายในการให้ผลตอบแทนกับพนักงานในอัตราที่เหมาะสมเพื่อจูงใจและรักษาให้พนักงานทำงานกับบริษัทในระยะยาว รวมทั้งมีการจัดโครงการให้ผลตอบแทนแก่พนักงานที่แนะนำเพื่อนพนักงานที่ยังไม่เคยทำงานกับบริษัทมาก่อนเพื่อสร้างแรงจูงใจในการแนะนำและชักชวนเพื่อน ญาติพี่น้องมาปฏิบัติงานให้บริษัท

โดยในปี 2563 บริษัทและบริษัทย่อยจ่ายค่าตอบแทนสำหรับบุคลากร (ไม่รวมผู้บริหาร) ซึ่งประกอบไปด้วย เงินเดือน ค่าแรง ค่าล่วงเวลา โบนัส และเงินสมทบกองทุนสำรองเลี้ยงชีพ รวมเป็นจำนวนเงินทั้งสิ้น 120,269,468.53 บาท

การฝึกอบรมและพัฒนาพนักงาน

บริษัทได้เล็งเห็นบุคลากรเป็นทรัพยากรสำคัญที่ทำให้องค์กรสามารถเติบโตได้อย่างยั่งยืนและมีความได้เปรียบเชิงธุรกิจ จึงส่งเสริมการพัฒนาบุคลากรอย่างต่อเนื่อง เพิ่มพูนทักษะ ความรู้ ความสามารถ ควบคู่ไปกับการพัฒนาระบบบริหารทรัพยากรบุคคล โดยพนักงานจะได้รับการพัฒนาศักยภาพเพื่อสามารถตอบสนองความต้องการด้านขีดความสามารถของบุคลากรโดยสอดคล้องกับการดำเนินธุรกิจในปัจจุบัน

สรุปการอบรมให้กับผู้บริหารและพนักงาน ในปี 2563

การฝึกอบรม	จำนวนผู้เข้ารับการอบรม
การอบรมภายในบริษัท (In house Training)	319
การฝึกอบรมโดยสถาบันต่างๆ	11
รวม	330

สำหรับการอบรมภายใน ภายนอก โดยรวมของบริษัท โดยมีตัวอย่างหลักสูตรการอบรมภายใน ภายนอก ประจำปี 2563 ดังนี้

- การใช้งานระบบโปรแกรมสำเร็จรูป SAP
- การใช้งานระบบสารสนเทศ (Intranet)
- หลักสูตรการเชื่อมอาร์กอน
- หลักสูตรมาตรฐานผลิตภัณฑ์ มอก. 107-2561
- หลักสูตรการใช้งานเครื่องมือวัด
- หลักสูตรตรวจเช็คเครื่องจักรและระบบบริหารคลังสินค้า

นโยบายการกำกับดูแลกิจการ

คณะกรรมการบริษัท เอเชีย เมทัล จำกัด (มหาชน) (“บริษัท”) ตระหนักดีว่าการกำกับดูแลกิจการที่ดีเป็นปัจจัยพื้นฐานสำคัญในการยกระดับมาตรฐานการดำเนินงานของบริษัทให้เกิดความโปร่งใส เพิ่มความน่าเชื่อถือให้แก่ผู้ถือหุ้น ผู้ลงทุน และผู้เกี่ยวข้องทุกราย ตลอดจนจนเป็นการเพิ่มขีดความสามารถในการแข่งขันของกิจการ ดังนั้น คณะกรรมการบริษัทจึงได้จัดให้มีนโยบายเกี่ยวกับการกำกับดูแลกิจการและจริยธรรมธุรกิจของบริษัทที่เป็นลายลักษณ์อักษร สอดคล้องกับหลักการกำกับดูแลกิจการที่ดีสำหรับบริษัท จดทะเบียนของตลาดหลักทรัพย์ฯ และแนวความคิดความรับผิดชอบต่อสังคมของธุรกิจเพื่อให้กรรมการ ผู้บริหาร และพนักงานของบริษัทได้ยึดถือปฏิบัติภายใต้นโยบายการบริหารองค์กรที่ดีมีความรับผิดชอบต่อผู้เกี่ยวข้องทางธุรกิจทั้งพนักงาน ลูกค้าและผู้ถือหุ้น ตลอดจนการถือกุศลสังคมอย่างจริงจัง โดยมีหน่วยงานเลขานุการบริษัทซึ่งเป็นหน่วยงานกำกับการปฏิบัติงานทำหน้าที่ดูแลให้บริษัท กรรมการ และผู้บริหารปฏิบัติให้ถูกต้องตามกฎหมายข้อบังคับต่างๆ ของตลาดหลักทรัพย์ฯ ก.ล.ต. พรบ.บริษัทมหาชน รวมทั้งกฎหมายอื่นๆ ที่เกี่ยวข้อง ซึ่งในปัจจุบันบริษัทได้มีการปฏิบัติตามหลักการดังกล่าวดังต่อไปนี้

หมวดที่ 1 สิทธิของผู้ถือหุ้น

1.1 การแต่งตั้งคณะกรรมการ

ตามข้อบังคับของบริษัท ได้กำหนดไว้ว่า ในการแต่งตั้งคณะกรรมการบริษัท ให้ที่ประชุมผู้ถือหุ้นเลือกตั้งกรรมการตามหลักเกณฑ์และวิธีการดังต่อไปนี้

- 1) ผู้ถือหุ้นคนหนึ่งมีคะแนนเสียงเท่ากับหนึ่งหุ้นต่อหนึ่งเสียงตามจำนวนหุ้นที่ตนถือ
- 2) ผู้ถือหุ้นแต่ละคนจะต้องใช้คะแนนเสียงที่มีอยู่ทั้งหมดตาม (1) เลือกตั้งบุคคลคนเดียวหรือหลายคนเป็นกรรมการได้ แต่จะแบ่งคะแนนเสียงให้แก่ผู้ใดมากที่สุดเพียงใดไม่ได้
- 3) บุคคลซึ่งได้รับคะแนนสูงสุดตามลำดับลงมาเป็นผู้ได้รับการเลือกตั้งเป็นกรรมการเท่าจำนวนกรรมการที่จะพึงมีหรือจะพึงเลือกตั้งในครั้งนั้น ในกรณีที่บุคคลซึ่งได้รับการเลือกตั้งในลำดับถัดลงมา มีคะแนนเสียงเท่ากันเกินจำนวนกรรมการที่จะพึงมี หรือจะพึงเลือกตั้งในครั้งนั้น ให้ผู้เป็นประธานเป็นผู้ออกเสียงชี้ขาด

นอกจากนี้ในการประชุมสามัญผู้ถือหุ้นประจำปีที่ผ่านมา บริษัทได้เปิดโอกาสให้ผู้ถือหุ้นที่มีสิทธิออกเสียงลงคะแนนสามารถเลือกตั้งกรรมการเป็นรายบุคคล

1.2 สิทธิเกี่ยวกับการประชุมผู้ถือหุ้น

ก่อนวันประชุม

- 1) บริษัทได้เปิดโอกาสให้ผู้ถือหุ้นใช้สิทธิเสนอระเบียบวาระการประชุมและชื่อบุคคลเพื่อเข้ารับการเลือกตั้งเป็นคณะกรรมการบริษัทล่วงหน้าก่อนวันประชุม 60 วัน โดยได้ดำเนินการแจ้งถึงหลักเกณฑ์การเสนอดังกล่าวไว้อย่างละเอียดบนเว็บไซต์ของบริษัทที่ www.asiametal.co.th และประกาศผ่านช่องทางทางการแจ้งข่าวของตลาดหลักทรัพย์แห่งประเทศไทยรวมทั้งจัดทำแบบฟอร์มเพื่ออำนวยความสะดวกแก่ผู้ถือหุ้นในการเสนอระเบียบวาระการประชุมและชื่อบุคคลดังกล่าวอย่างไรก็ตามในปี 2564 นี้ ไม่มีผู้ถือหุ้นท่านใดเสนอวาระการประชุมและเสนอชื่อบุคคลเพื่อเข้ารับการพิจารณาเลือกตั้งเป็นกรรมการดังกล่าว

- 2) บริษัทได้เปิดโอกาสให้ผู้ถือหุ้นใช้สิทธิเสนอระเบียบวาระการประชุมและชื่อบุคคลเพื่อเข้ารับการเลือกตั้งเป็นคณะกรรมการบริษัทล่วงหน้าก่อนวันประชุม 60 วัน โดยได้ดำเนินการแจ้งถึงหลักเกณฑ์การเสนอดังกล่าวไว้อย่างละเอียดบนเว็บไซต์ของบริษัทที่ www.asiametal.co.th และประกาศผ่านช่องทางทางการแจ้งข่าวของตลาดหลักทรัพย์แห่งประเทศไทยรวมทั้งจัดทำแบบฟอร์มเพื่ออำนวยความสะดวกแก่ผู้ถือหุ้นในการเสนอระเบียบวาระการประชุมและชื่อบุคคลดังกล่าวอย่างไรก็ตามในปี 2564 นี้ ไม่มีผู้ถือหุ้นท่านใดเสนอวาระการประชุมและเสนอชื่อบุคคลเพื่อเข้ารับการพิจารณาเลือกตั้งเป็นกรรมการดังกล่าว
- 3) บริษัทได้จัดส่งหนังสือเชิญประชุมผู้ถือหุ้นที่กำหนดระเบียบวาระการประชุมและระบุความเห็นของคณะกรรมการในแต่ละวาระ พร้อมเอกสารประกอบการประชุม ให้แก่ผู้ถือหุ้นล่วงหน้าเป็นระยะเวลาไม่น้อยกว่า 14 วัน ก่อนวันประชุมผู้ถือหุ้น รวมทั้งนำเสนอข้อมูลดังกล่าวทั้งหมดไว้บนเว็บไซต์ของบริษัทในหัวข้อ “ข้อมูลสำหรับนักลงทุน” เป็นระยะเวลาล่วงหน้า 30 วัน ก่อนวันประชุมผู้ถือหุ้น ตามแนวทางของ AGM Checklists เพื่อเปิดโอกาสให้ผู้ถือหุ้นมีเวลาศึกษาข้อมูลประกอบการประชุมล่วงหน้าก่อนได้รับข้อมูลดังกล่าวในรูปแบบเอกสาร
- 4) เพื่อเป็นการอำนวยความสะดวกในการประชุม สำหรับผู้ถือหุ้นที่ไม่สามารถมาเข้าร่วมประชุมได้ด้วยตนเอง บริษัทได้แนบแบบหนังสือมอบฉันทะแบบ ข. และแบบ ค. ไปพร้อมกับหนังสือเชิญประชุม เพื่อให้ผู้ถือหุ้นทั้งในประเทศและต่างประเทศสามารถมอบฉันทะให้ผู้อื่นมาร่วมประชุมและออกเสียงลงคะแนนแทน หรือสามารถมอบอำนาจให้กรรมการอิสระที่บริษัทแต่งตั้งให้เป็นตัวแทนรับมอบฉันทะ
- 5) นอกจากการส่งหนังสือเชิญประชุมให้แก่ผู้ถือหุ้นแล้ว เพื่อเป็นการเพิ่มช่องทางการรับรู้ข้อมูล บริษัทได้ดำเนินการลงโฆษณาบอกกล่าวเชิญประชุมผู้ถือหุ้นในหนังสือพิมพ์เป็นระยะเวลาติดต่อกัน 3 วัน และล่วงหน้า 3 วัน ก่อนวันประชุมผู้ถือหุ้น ตามข้อกำหนดของพระราชบัญญัติบริษัทมหาชนจำกัด พ.ศ. 2535 รวมทั้งเผยแพร่หนังสือเชิญประชุมและเอกสารประกอบการประชุมไว้บนเว็บไซต์ของบริษัทในหัวข้อ “ข้อมูลสำหรับนักลงทุน” ด้วย

ในวันประชุม

- 1) บริษัทได้อำนวยความสะดวกแก่ผู้ถือหุ้นทั้งในเรื่องของสถานที่จัดประชุมที่สะดวกต่อการเดินทาง การเตรียมหนังสือเชิญประชุมเผื่อสำหรับผู้ถือหุ้นที่ไม่ได้นำเอกสารมาด้วย การจัดให้มีจอรับภาพเพื่อรองรับการนำเสนอวาระต่างๆ เป็นรูปแบบของ PowerPoint ทำให้เกิดความสะดวกและความน่าสนใจในการพิจารณาแต่ละวาระและการจัดเตรียมไมโครโฟน เพื่อรองรับการเปิดโอกาสให้ผู้ถือหุ้นมีสิทธิซักถาม เสนอแนะ หรือแสดงความคิดเห็นในประเด็นต่างๆ ได้อย่างเหมาะสม รวมทั้งการจัดโต๊ะรับลงทะเบียน (แบบ barcode) โดยมีเจ้าหน้าที่ปฏิบัติงาน เพื่ออำนวยความสะดวกสำหรับการลงทะเบียนและการตรวจสอบเอกสาร
- 2) คณะกรรมการบริษัท คณะกรรมการตรวจสอบ และคณะกรรมการบริหารได้ตระหนักถึงความสำคัญในการเข้าร่วมประชุมและถือเป็นหน้าที่และความรับผิดชอบในเรื่องดังกล่าว ทำให้การประชุมสามัญผู้ถือหุ้นในปีที่ผ่านมา นั้น มีคณะกรรมการบริษัท คณะกรรมการตรวจสอบ คณะกรรมการบริหาร และผู้บริหารที่มีอำนาจสูงสุดของฝ่ายการเงินและบัญชีเข้าร่วมทั้งหมดยกเว้นประธานกรรมการตรวจสอบที่ติดภารกิจด่วน ไม่สามารถเดินทางมาร่วมประชุมได้
- 3) ก่อนเริ่มการพิจารณาประเด็นต่างๆ ตามที่ระบุไว้ในหนังสือเชิญประชุม บริษัทได้กำหนดให้เลขานุการบริษัทชี้แจงถึงวิธีการออกเสียงลงคะแนนใน แต่ละวาระ รวมถึงการแจ้งจำนวนผู้ถือหุ้นที่มาเข้าร่วมประชุมและจำนวนหุ้นทั้งหมดที่มีสิทธิออกเสียงลงคะแนน

- เปิดโอกาสให้ผู้ถือหุ้นอย่างเท่าเทียมกันในการแสดงความคิดเห็น และซักถามต่อคณะกรรมการบริษัท ในแต่ละวาระตามระเบียบวาระการประชุม

ภายหลังการประชุม

- นอกจากการแจ้งมติที่ประชุมสามัญผู้ถือหุ้นประจำปีผ่านทางระบบข่าวสารของตลาดหลักทรัพย์แห่งประเทศไทยแล้วนั้น บริษัทฯยังได้เผยแพร่ไว้บนเว็บไซต์ของบริษัทฯ เพื่อให้ผู้ถือหุ้นสามารถตรวจสอบความถูกต้องของมติดังกล่าวได้นอกจากนี้ยังเป็นช่องทางการรับรู้ข้อมูลข่าวสารของผู้ถือหุ้นที่ไม่สามารถมาเข้าร่วมประชุมด้วยตนเองและนักลงทุนอื่นๆ อีกด้วย
- บริษัทฯได้จัดทำรายงานการประชุมสามัญผู้ถือหุ้นประจำปีและเผยแพร่ไว้บนเว็บไซต์ของบริษัทฯภายใน 14 วัน นับจากวันประชุมสามัญผู้ถือหุ้นประจำปี

1.3 สิทธิในการได้รับเงินปันผล

บริษัทฯมีการกำหนดนโยบายการจ่ายเงินปันผลสำหรับผลการดำเนินงานไม่น้อยกว่าร้อยละ 50 ของกำไรสุทธิภายหลังการจัดสรรกำไรสุทธิดังกล่าวเป็นเงินทุนสำรองตามกฎหมาย ซึ่งบริษัทฯจะต้องจัดสรรกำไรเป็นเงินทุนสำรองตามกฎหมายไม่น้อยกว่าร้อยละ 10 ของทุนจดทะเบียนที่ชำระแล้ว ซึ่งปัจจุบันบริษัทฯได้มีการกักเงินสำรองไว้แล้วจำนวน 55 ล้านบาทครบจำนวนตามที่กฎหมายกำหนด

1.4 สิทธิในการรับข่าวสารข้อมูลกิจการอย่างเพียงพอ

บริษัทฯได้ดำเนินการเผยแพร่ข่าวสารต่างๆ ที่สำคัญ อาทิเช่น ผลการดำเนินงาน หรืองบการเงิน เป็นต้น ผ่านทางระบบข่าวของตลาดหลักทรัพย์แห่งประเทศไทย นอกจากนี้ยังได้เผยแพร่ไว้บนเว็บไซต์ของบริษัทฯในหัวข้อข่าวสารแจ้งตลาดหลักทรัพย์และบริษัทฯได้จัดตั้งหน่วยงานนักลงทุนสัมพันธ์เพื่อทำหน้าที่ติดต่อสื่อสารกับนักลงทุน นักวิเคราะห์ รวมถึงหน่วยงานภาครัฐและเอกชนที่เกี่ยวข้อง โดยสามารถติดต่อได้ที่

โทรศัพท์ : 02 338 7222

โทรสาร : 02 383 4102

E-MAIL : ir@asiametal.co.th

หมวดที่ 2 การปฏิบัติต่อผู้ถือหุ้นอย่างเท่าเทียมกัน

- การจัดทำหนังสือเชิญประชุมสามัญผู้ถือหุ้นประจำปี 2564 บริษัทฯได้ดำเนินการปฏิบัติต่อผู้ถือหุ้นในประเทศและผู้ถือหุ้นต่างชาติดอย่างเท่าเทียมกัน โดยได้จัดทำหนังสือเชิญประชุมดังกล่าวและเอกสารประกอบการพิจารณาต่างๆ เป็นภาษาไทยและภาษาอังกฤษ
- บริษัทฯได้จัดทำหนังสือมอบฉันทะ แบบ ข. และแบบ ค. เพื่อให้ผู้ถือหุ้นทั้งในประเทศและต่างประเทศที่ไม่สามารถมาเข้าร่วมประชุมได้ สามารถมอบฉันทะให้แก่บุคคลอื่นหรือกรรมการอิสระที่บริษัทเสนอให้เป็นผู้รับมอบฉันทะมาเข้าร่วมประชุมและออกเสียงลงคะแนนแทนตนได้และได้อำนวยความสะดวกโดยให้ผู้ถือหุ้นสามารถดาวน์โหลดหนังสือมอบฉันทะดังกล่าวได้จากเว็บไซต์ของบริษัทฯล่วงหน้าก่อนการประชุม 30 วัน

- 3) บริษัทจะไม่มี การเพิ่มวาระการประชุมโดยไม่ได้แจ้งผู้ถือหุ้นล่วงหน้า
- 4) บริษัทกำหนดให้กรรมการและผู้บริหารต้องรายงานให้บริษัททราบถึงการมีส่วนได้เสียของตนหรือของบุคคลที่มีความเกี่ยวข้อง ซึ่งเป็นส่วนได้เสียที่เกี่ยวข้องกับการบริหารจัดการกิจการของบริษัทตามที่ระบุไว้ในมาตรา 89/14 แห่งพระราชบัญญัติหลักทรัพย์และตลาดหลักทรัพย์ (ฉบับที่ 4) พ.ศ. 2551 และกำหนดให้มีการทบทวนการรายงานฯ ภายในเดือนกุมภาพันธ์ ของทุกปี และ/หรือ ทุกครั้งที่มีการเปลี่ยนแปลงข้อมูล โดยให้ส่งรายงานถึงฝ่ายเลขานุการบริษัท ภายใน 7 วันทำการ ทั้งนี้ ยังได้ขยายผลไปยังพนักงานระดับจัดการของบริษัทฯและบริษัทย่อย ตั้งแต่ผู้จัดการแผนกขึ้นไป เพื่อให้คณะกรรมการสามารถพิจารณาธุรกรรมของบริษัท ที่อาจมีความขัดแย้งของผลประโยชน์และสามารถตัดสินใจเพื่อประโยชน์ของบริษัทโดยรวมได้ ทั้งนี้กรรมการและผู้บริหารที่มีส่วนได้เสียกับธุรกรรมที่ทำกับบริษัท จะไม่มีส่วนร่วมในการตัดสินใจในการทำธุรกรรมดังกล่าว
- 5) คณะกรรมการบริษัทได้ตระหนักถึงความสำคัญของการป้องกันข้อมูลภายในของบริษัทไปใช้เพื่อประโยชน์ส่วนตนเป็นอย่างยิ่ง จึงมีนโยบายให้มีการเก็บรักษาข้อมูลซึ่งยังมิได้เปิดเผยต่อประชาชนไว้เป็นความลับ โดยกำหนดให้รับรู้เฉพาะผู้มีส่วนเกี่ยวข้องเท่านั้น

ทั้งนี้ บริษัทได้แจ้งให้กรรมการและผู้บริหารทุกคนรับทราบถึงภาระหน้าที่ในการรายงานการถือครองหลักทรัพย์ในบริษัทของตน รวมถึงคู่สมรสและบุตรที่ยังไม่บรรลุนิติภาวะ ตลอดจนรายงานการเปลี่ยนแปลงการถือครองหลักทรัพย์ ต่อสำนักงาน ก.ล.ต. และตลาดหลักทรัพย์ฯ ตามมาตรา 59 และบทลงโทษตามมาตรา 275 แห่งพระราชบัญญัติหลักทรัพย์และตลาดหลักทรัพย์ พ.ศ. 2535 แล้ว อีกทั้ง บริษัทได้ห้ามมิให้กรรมการและผู้บริหาร รวมถึงคู่สมรสและบุตรที่ยังไม่บรรลุนิติภาวะของบุคคลดังกล่าว ทำการซื้อ ขาย โอน หรือรับโอนหลักทรัพย์ของบริษัทโดยใช้ข้อมูลภายในซึ่งยังมิได้เปิดเผยต่อสาธารณชน สำหรับกรณีที่กรรมการ ผู้บริหาร รวมถึงคู่สมรสและบุตรที่ยังไม่บรรลุนิติภาวะทำการซื้อ ขาย โอนหรือรับโอนหลักทรัพย์ของบริษัทที่ไม่เข้าข่ายกรณีข้างต้นให้รายงานต่อสำนักงาน ก.ล.ต. และตลาดหลักทรัพย์ฯ ทุกครั้งที่ทำการซื้อ ขาย โอน หรือรับโอนหลักทรัพย์ดังกล่าวภายใน 3 วันนับแต่วันที่เกิดรายการขึ้น พร้อมทั้งส่งสำเนารายงานนี้ให้กับเลขานุการบริษัทเพื่อเก็บเป็นหลักฐานทุกครั้ง ทั้งนี้ หากกรรมการ ผู้บริหาร และพนักงานของบริษัท นำข้อมูลภายในของบริษัทไม่ว่าจะเป็นเรื่องใดๆ ไปใช้เพื่อประโยชน์ส่วนตนและการกระทำดังกล่าวก่อให้เกิดความเสียหายแก่บริษัท บริษัทจะพิจารณาดำเนินการทางกฎหมายตามความเหมาะสมต่อไป

หมวดที่ 3 บทบาทของผู้มีส่วนได้เสีย

บริษัทได้ตระหนักถึงสิทธิและความสำคัญของผู้มีส่วนได้เสียทั้งในส่วนของ ลูกค้า, พนักงาน, คู่ค้า, ผู้ถือหุ้นหรือ ผู้ลงทุน, เจ้าหนี้, คู่แข่ง และให้ความสำคัญกับความรับผิดชอบต่อสิ่งแวดล้อมและสังคม ชุมชนที่บริษัทตั้งอยู่ รวมทั้งสังคม และภาครัฐ โดยบริษัทฯ ได้เพิ่มแนวปฏิบัติที่ดี โดยการกำหนดนโยบายในเรื่อง ห้ามผู้บริหารและพนักงาน นำซอฟต์แวร์ที่ผิดกฎหมายมาใช้ และห้ามคัดลอกซอฟต์แวร์ลิขสิทธิ์ การไม่เกี่ยวข้องกับการละเมิดสิทธิมนุษยชน การส่งเสริมให้พนักงานมีการใช้ทรัพยากรอย่างมีประสิทธิภาพและคุ้มค่า เอาใจใส่และปฏิบัติงานด้วยจิตสำนึกถึงความปลอดภัยและคำนึงถึงสิ่งแวดล้อม ส่งเสริมให้พนักงานและผู้มีส่วนได้เสียของบริษัทมีส่วนร่วมในการพัฒนาชุมชนและสังคม อย่างต่อเนื่อง โดยสามารถสรุปได้ดังต่อไปนี้

- 1) **ลูกค้า** ด้วยแนวความคิดยึดถือลูกค้าเป็นศูนย์กลางที่บริษัทพร้อมให้บริการตอบสนองความต้องการอย่างครอบคลุมรอบด้าน โดยการให้คำแนะนำ แก้ปัญหา ช่วยเหลือในการจัดหาสินค้า สร้างสรรค์บริการรูปแบบใหม่ๆ คิดค้น

ทางเลือกที่หลากหลายแก่ลูกค้า เพิ่มคุณค่าให้กับผลิตภัณฑ์เหล็ก ซึ่งเป็นการเปลี่ยนมุมมองใหม่ในการทำธุรกิจเหล็ก ภายใต้ระบบการบริหารจัดการ ที่รองรับความต้องการอย่างครบครัน ทั้งการผลิต เทคโนโลยีที่ทันสมัย การตรวจสอบคุณภาพผลิตภัณฑ์ การจัดส่งที่รวดเร็วตรงต่อเวลาสอดคล้องกับแผนการผลิตของลูกค้าเพื่อสร้างความมั่นใจและความสะดวกสบายแก่ลูกค้า

- 2) **พนักงาน** เนื่องจากศักยภาพของพนักงานเป็นหนึ่งในโครงสร้างสำคัญสูงสุดที่ทำให้ทุกความคิดและทุกจินตนาการเป็นจริง ดังนั้นบริษัทจึงมุ่งมั่นในการพัฒนาคนของบริษัทให้เป็นมืออาชีพ มีค่านิยมทั้งวิถีคิดและวิถีปฏิบัติที่มุ่งมั่นสู่ความสำเร็จ น่าเชื่อถือ และเป็นที่ยอมรับไว้วางใจ พร้อมตอบสนองทุกความต้องการ ขณะเดียวกันบริษัทยังเน้นสร้างพนักงานให้มีความรู้ ประสบการณ์ มีความเชี่ยวชาญพร้อมให้คำปรึกษา และเรียนรู้สิ่งใหม่ๆ ตลอดเวลา ด้วยการจัดการอบรมและพัฒนาฝีมืออย่างสม่ำเสมอ
- 3) **ลูกค้า** บริษัทมีนโยบายที่จะสร้างความสัมพันธ์อันดีต่อลูกค้า รวมทั้งปฏิบัติต่อลูกค้าอย่างเป็นธรรม เป็นไปตามเงื่อนไขทางการค้า และ/หรือข้อตกลงระหว่างกัน ทั้งนี้ก็เพื่อที่จะพัฒนาและรักษาสัมพันธ์ภาพให้ยั่งยืนบนรากฐานแห่งผลประโยชน์ซึ่งกันและกัน
- 4) **ผู้ถือหุ้น** บริษัทมุ่งมั่นที่จะขยายการเติบโตของธุรกิจอย่างต่อเนื่องและยั่งยืนจนสามารถก้าวขึ้นเป็นบริษัทชั้นนำในอุตสาหกรรมเหล็ก ถึงแม้ในปีที่ผ่านมาจะมีปัญหาทางเศรษฐกิจจากปัจจัยหลายอย่างก็ตาม ทั้งนี้ก็เพื่อสร้างความมั่นใจและมูลค่าเพิ่มให้กับผู้ถือหุ้นในระยะยาว รวมถึงการจัดให้มีช่องทางให้ผู้ถือหุ้น/ ผู้มีส่วนได้เสีย ติดต่о/ ร้องเรียน ต่อกรรมการอิสระ และยังสามารถกำหนดให้มีช่องทางการรับข้อร้องเรียนด้านธรรมาภิบาลจากพนักงาน ผ่านเลขานุการบริษัท โดยนำเสนอรายงานด้านธรรมาภิบาลต่อคณะกรรมการตรวจสอบและธรรมาภิบาลเป็นรายไตรมาส
- 5) **เจ้าหนี้** บริษัทปฏิบัติตามเงื่อนไขของการกู้ยืมเงินตามข้อตกลง และให้ข้อมูลทางการเงินที่ถูกต้องรวมทั้งมีการจ่ายชำระหนี้ตรงตามเวลาทุกครั้ง
- 6) **คู่แข่ง** บริษัทดำเนินธุรกิจตามกรอบกติกาการแข่งขันที่เป็นธรรมและไม่ทำลายชื่อเสียงหรือก่อให้เกิดความเสียหายโดยไม่ชอบต่อคู่แข่ง
- 7) **ชุมชนและสังคม** คณะกรรมการบริษัทได้ให้ความสำคัญกับการพัฒนาและรับผิดชอบต่อสังคม ควบคู่ไปกับการดำเนินธุรกิจ ด้วยสำนึกที่ว่าธุรกิจ จะดำรงอยู่ได้ ต้องมีพื้นฐานมาจากสังคมและสิ่งแวดล้อมที่เจริญเติบโตอย่างมั่นคง จึงผลักดันให้เกิดกิจกรรมต่างๆ เพื่อการพัฒนาและเป็นมิตรต่อสิ่งแวดล้อมในด้านการผลิต สภาพแวดล้อมในการทำงาน สถานที่ทำงานและชุมชนรอบข้าง การดูแลความปลอดภัย การคำนึงถึงสุขภาพกายและสุขภาพจิตของพนักงาน รวมทั้งการสร้างกิจกรรมเพื่อรับผิดชอบต่อสังคม ซึ่งในปี 2563 บริษัทฯ ได้จัดกิจกรรมและโครงการต่างๆ เพื่อเป็นการแสดงถึงความรับผิดชอบต่อสังคม (Corporate Social Responsibility: CSR) ตามข้อมูลที่ปรากฏในหัวข้อ กิจกรรมเพื่อสังคมและสิ่งแวดล้อม ของรายงานประจำปี
- 8) **ภาครัฐ** บริษัทปฏิบัติตามกฎหมาย กฎระเบียบ และข้อกำหนดต่างๆ ของภาครัฐ อย่างเคร่งครัด พร้อมทั้งให้ความร่วมมือในด้านการให้ข้อมูลข่าวสารเกี่ยวกับการดำเนินธุรกิจของกิจการ และการร่วมกิจกรรมต่างๆ ตามที่หน่วยงานของภาครัฐจัด

หมวดที่ 4 การเปิดเผยข้อมูลและความโปร่งใส

- 1) คณะกรรมการบริษัทได้ดูแลให้มีการเปิดเผยข้อมูลสำคัญที่เกี่ยวข้องกับบริษัท ทั้งข้อมูลทางการเงินที่ตรวจสอบแล้วจากผู้สอบบัญชีรับอนุญาตที่เป็นอิสระซึ่งเป็นไปตามมาตรฐานการบัญชีที่รับรองโดยทั่วไป และข้อมูลที่ไม่ใช่ข้อมูลทางการเงิน เช่น ข้อมูลค่าตอบแทนกรรมการ, จำนวนครั้งของกรรมการที่เข้าร่วมประชุม, ขอบเขตการดำเนินงานของคณะกรรมการชุดต่างๆ, ข้อมูลการทำรายการระหว่างกัน และนโยบายการกำกับดูแลกิจการของบริษัท เป็นต้น ตามข้อกำหนดของสำนักงานคณะกรรมการกำกับหลักทรัพย์และตลาดหลักทรัพย์ และตลาดหลักทรัพย์แห่งประเทศไทย รวมถึงข้อมูลอื่นๆ ที่เกี่ยวข้อง อย่างถูกต้อง ครบถ้วน ทันเวลา โปร่งใส เพื่อให้นักลงทุนและผู้มีส่วนได้เสียทุกฝ่ายของบริษัท ได้รับสารสนเทศอย่างเท่าเทียมกัน โดยผ่านระบบข่าวของตลาดหลักทรัพย์แห่งประเทศไทย, แบบแสดงรายการข้อมูลประจำปี, รายงานประจำปี และเว็บไซต์ของบริษัทที่ www.asiametal.co.th รวมทั้งการแต่งตั้งเลขานุการบริษัทเพื่อเป็นผู้ดำเนินการจัดทำและเก็บรักษาข้อมูลดังกล่าว และให้ข้อมูลที่ถูกต้องต่อนักลงทุน, ผู้ถือหุ้น, นักวิเคราะห์ และผู้มีส่วนได้เสีย
- 2) นโยบายค่าตอบแทนกรรมการได้กำหนดไว้อย่างชัดเจนและโปร่งใส โดยค่าตอบแทนอยู่ในระดับเดียวกับอุตสาหกรรมเดียวกัน ซึ่งได้ผ่านการพิจารณาจากคณะกรรมการกำหนดค่าตอบแทนและได้ขออนุมัติจากที่ประชุมสามัญผู้ถือหุ้นแล้ว ทั้งนี้รายละเอียดค่าตอบแทนกรรมการและผู้บริหารได้เปิดเผยไว้ในหัวข้อโครงสร้างการจัดการ

หมวดที่ 5 ความรับผิดชอบต่อของคณะกรรมการ

- 1) การกำหนดวาระกรรมการ
ตามข้อบังคับของบริษัท ข้อที่ 13 กำหนดให้ในการประชุมสามัญประจำปีทุกครั้ง ให้กรรมการออกจากตำแหน่งหนึ่งในสาม และถ้าจำนวนกรรมการที่จะแบ่งออกให้ตรงเป็นสามส่วนไม่ได้ ก็ให้ออกโดยจำนวนใกล้เคียงที่สุดกับส่วนหนึ่งในสาม โดยให้กรรมการคนที่อยู่ในตำแหน่งนานที่สุดนั้นเป็นผู้ออกจากตำแหน่งและกรรมการที่จะออกตามวาระนี้อาจได้รับเลือกเข้ามาดำรงตำแหน่งใหม่ก็ได้
- 2) คุณสมบัติของกรรมการอิสระ
กรรมการอิสระของบริษัทมีคุณสมบัติครบถ้วนตามคุณสมบัติของกรรมการอิสระในประกาศคณะกรรมการกำกับตลาดทุนที่ ทจ.4/2552 เรื่อง การขออนุญาตและการอนุญาตให้เสนอขายหุ้นที่ออกใหม่ (ฉบับที่ 2)
- 3) ภาวะผู้นำและวิสัยทัศน์
คณะกรรมการของบริษัทมีภาวะผู้นำ วิสัยทัศน์ และมีความเป็นอิสระในการตัดสินใจ กำหนดนโยบายวางเป้าหมายพัฒนาแผนธุรกิจ และพิจารณางบประมาณ เพื่อประโยชน์สูงสุดของผู้ถือหุ้นและการเติบโตของบริษัท
 - 3.1) ต้องถือหุ้นไม่เกินร้อยละ 5 ของทุนชำระแล้วของบริษัท บริษัทในเครือ บริษัทร่วม หรือบริษัทที่เกี่ยวข้อง ทั้งนี้ ให้นับรวมหุ้นที่ถือโดยผู้ที่เกี่ยวข้องด้วย
 - 3.2) เป็นกรรมการที่ไม่มีส่วนร่วมในการบริหารงานในบริษัท บริษัทในเครือ บริษัทร่วม บริษัทที่เกี่ยวข้อง หรือผู้ถือหุ้นรายใหญ่ของบริษัท รวมทั้งไม่เป็นลูกจ้าง พนักงาน หรือที่ปรึกษาที่ได้รับเงินเดือนประจำจากบริษัท บริษัทในเครือ บริษัทที่เกี่ยวข้อง หรือผู้ถือหุ้นรายใหญ่ของบริษัท เช่นกรรมการผู้จัดการของบริษัท ไม่สามารถเป็นกรรมการตรวจสอบได้เนื่องจากกรรมการผู้จัดการเป็นผู้รับผิดชอบโดยตรงต่อการบริหารเป็นต้น

- 3.3) เป็นกรรมการที่ไม่มีผลประโยชน์หรือส่วนได้เสียไม่ว่าทางตรงหรือทางอ้อม ทั้งในด้านการเงินและการบริหารงานของบริษัท บริษัทในเครือ บริษัทร่วม หรือผู้ถือหุ้นรายใหญ่ของบริษัทและรวมถึงไม่มีผลประโยชน์หรือส่วนได้เสียในลักษณะข้างต้นมาก่อนในระยะเวลา 1 ปี ก่อนได้รับการแต่งตั้งเป็นกรรมการตรวจสอบ เว้นแต่คณะกรรมการบริษัทได้พิจารณาอย่างรอบคอบเห็นว่า การเคยมีผลประโยชน์หรือส่วนได้เสียนั้นจะไม่มีผลกระทบต่อปฏิบัติหน้าที่และการให้ความเห็นที่เป็นอิสระ
- 3.4) เป็นกรรมการที่ไม่ใช่เป็นผู้ที่เกี่ยวข้องหรือญาติสนิทของผู้บริหารหรือผู้ถือหุ้นรายใหญ่ของบริษัท
- 3.5) เป็นกรรมการที่ไม่ได้รับการแต่งตั้งขึ้นเป็นตัวแทนเพื่อรักษาผลประโยชน์ของกรรมการบริษัทผู้ถือหุ้นรายใหญ่หรือผู้ถือหุ้นซึ่งเป็นผู้ที่เกี่ยวข้องกับผู้ถือหุ้นรายใหญ่ของบริษัท
- 3.6) สามารถปฏิบัติหน้าที่ แสดงความเห็นหรือรายงานผลการปฏิบัติงานตามหน้าที่ ที่ได้รับมอบหมายจากคณะกรรมการบริษัท โดยไม่อยู่ภายใต้การควบคุมของผู้บริหารหรือผู้ถือหุ้นรายใหญ่ของบริษัท รวมทั้งผู้ที่เกี่ยวข้องหรือญาติสนิทของบุคคลดังกล่าว

นอกจากนี้กรณีที่คณะกรรมการกำกับตลาดทุนหรือคณะกรรมการกำกับหลักทรัพย์และตลาดหลักทรัพย์ได้มีประกาศปรับปรุงหรือผ่อนปรนหลักเกณฑ์คุณสมบัติกรรมการอิสระก็ให้ถือปฏิบัติตามที่ได้ประกาศในภายหลังต่อไป

4) ภาวะผู้นำและวิสัยทัศน์

คณะกรรมการของบริษัทมีภาวะผู้นำ วิสัยทัศน์ และมีความเป็นอิสระในการตัดสินใจ กำหนดนโยบายวางแผนพัฒนาแผนธุรกิจ และพิจารณางบประมาณ เพื่อประโยชน์สูงสุดของผู้ถือหุ้นและการเติบโตของบริษัทและมีการทบทวนแผนเป็นประจำทุกปีเพื่อให้ได้ตามเป้าหมายธุรกิจที่วางไว้

5) ความขัดแย้งทางผลประโยชน์

- เพื่อป้องกันความขัดแย้งทางผลประโยชน์ คณะกรรมการได้ดูแลอย่างรอบคอบเมื่อเกิดรายการที่อาจมีความขัดแย้งทางผลประโยชน์ รวมทั้งกำหนดนโยบายและวิธีการดูแลไม่ให้ผู้บริหารและผู้ที่เกี่ยวข้องนำข้อมูลภายในของบริษัทไปใช้เพื่อประโยชน์ส่วนตนดังนี้
- รายการที่อาจมีความขัดแย้งทางผลประโยชน์ : คณะกรรมการได้ทราบถึงรายการที่มีความขัดแย้งทางผลประโยชน์ รายการที่เกี่ยวข้องกัน และได้พิจารณาความเหมาะสมอย่างรอบคอบทุกครั้ง รวมทั้งมีการปฏิบัติตามหลักเกณฑ์ของตลาดหลักทรัพย์ โดยราคาและเงื่อนไขเสมือนทำรายการกับบุคคลภายนอก (Arm's Length Basis) และจะได้เปิดเผยรายละเอียด มูลค่ารายการ คู่สัญญา เหตุผล/ความจำเป็น ไว้ในรายงานประจำปี หรือ 56-1 One report
- การดูแลเรื่องการใช้ข้อมูลภายใน คณะกรรมการกำหนดให้ผู้บริหารรายงานการเปลี่ยนแปลงการถือหลักทรัพย์ต่อ สำนักงานคณะกรรมการกำกับหลักทรัพย์และตลาดหลักทรัพย์ ตามมาตรา 59 แห่งพระราชบัญญัติหลักทรัพย์และตลาดหลักทรัพย์ พ.ศ. 2535 ห้ามไม่ให้ผู้บริหารหรือหน่วยงานที่ได้รับทราบข้อมูลภายในเปิดเผยข้อมูลภายในแก่บุคคลภายนอกหรือบุคคลที่ไม่มีหน้าที่เกี่ยวข้อง และไม่ซื้อขายหลักทรัพย์ของบริษัทในช่วง 1 เดือน ก่อนที่งบการเงินเผยแพร่ต่อสาธารณชน

6) จริยธรรมธุรกิจ

บริษัทได้กำหนดข้อพึงปฏิบัติเกี่ยวกับจรรยาบรรณของคณะกรรมการ ฝ่ายบริหาร และพนักงาน เพื่อให้ผู้เกี่ยวข้องยึดถือเป็นแนวทางในการปฏิบัติหน้าที่ตามภารกิจของบริษัทด้วยความซื่อสัตย์ สุจริต และเที่ยงธรรม ทั้งการปฏิบัติต่อบริษัท ผู้มีส่วนได้เสียทุกกลุ่ม สาธารณชนและสังคม ซึ่งบทบาทและหน้าที่ดังกล่าวได้มีการกำหนดไว้ในขอบเขตอำนาจ หน้าที่ของคณะกรรมการบริษัท กรรมการผู้จัดการ รวมทั้งข้อบังคับในการทำงานของบริษัท ซึ่งได้มีการกำหนดบทลงโทษทางวินัยไว้ด้วยและในในแต่ละปี คณะกรรมการบริษัทฯ ได้มีการตรวจสอบและปรับปรุงนโยบายการกำกับดูแลกิจการและจริยธรรมธุรกิจ เพื่อให้สอดคล้องกับแนวปฏิบัติที่ดี ดังนี้

- 6.1) กำหนดนโยบายเกี่ยวกับจำนวนบริษัทที่กรรมการแต่ละคนจะไปดำรงตำแหน่งกรรมการได้ แต่ไม่ได้กำหนดจำนวนวาระการดำรงตำแหน่ง โดยกรรมการบริษัทฯ ทั้ง 7 คน ดำรงตำแหน่งกรรมการบริษัทจดทะเบียนไม่เกิน 5 บริษัท เป็นไปตามหลักการกำกับดูแลกิจการ
- 6.2) กำหนดให้กรรมการผู้จัดการสามารถไปดำรงตำแหน่งกรรมการที่บริษัทอื่นได้โดยต้องรายงานให้คณะกรรมการบริษัทฯ ทราบเป็นลายลักษณ์อักษร ภายใน 14 วันนับตั้งแต่ทราบว่าตนเองจะไปดำรงตำแหน่ง หรือต้องแจ้งให้คณะกรรมการทราบก่อนการรับการแต่งตั้งเป็นกรรมการผู้จัดการ(ในกรณีที่ได้รับตำแหน่งกรรมการผู้จัดการใหม่)
- 6.3) คณะกรรมการฯ ให้ความสำคัญในการแจ้งข้อร้องเรียน และข้อเสนอแนะ โดยเปิดโอกาสให้พนักงานและผู้มีส่วนได้เสียมีช่องทางการร้องเรียน การแสดงความเห็น เพื่อนำไปสู่การปรับปรุงระบบบริหารจัดการ สำหรับ การแจ้งเบาะแสการกระทำผิดกฎหมาย โดยส่งจดหมายร้องเรียนผ่านเลขานุการบริษัทฯ

ช่องทางการรับแจ้งเบาะแส (Whistle Blowing) หรือร้องเรียนการทุจริตและคอร์รัปชัน

คณะกรรมการบริษัทฯ ได้มอบหมายให้คณะกรรมการตรวจสอบเป็นผู้พิจารณาเรื่องแจ้งเบาะแส ข้อร้องเรียนการกระทำที่อาจทำให้เกิดความสงสัยได้ว่าเป็นการทุจริตและคอร์รัปชัน ที่เกิดขึ้นกับบริษัทฯ โดยทั้งทางตรงหรือทางอ้อม โดยผ่านช่องทางการรับเรื่องที่ได้กำหนดให้โดยผู้ร้องเรียนต้องระบุรายละเอียดของเรื่องที่จะแจ้งเบาะแส หรือข้อร้องเรียนพร้อมหลักฐาน หรือข้อมูลที่เพียงพอต่อการตรวจสอบ และแจ้งชื่อ ที่อยู่ และหมายเลขโทรศัพท์ ที่สามารถติดต่อได้ ส่งมายังช่องทางรับเรื่องดังนี้

แจ้งผ่านช่องทาง อีเมล (E-Mail)	แจ้งทางไปรษณีย์
คณะกรรมการตรวจสอบ : ia@asiametal.co.th เลขานุการบริษัท : Secretary@asiametal.co.th	ประธานกรรมการตรวจสอบ หรือ ประธานกรรมการบริษัท บริษัท เอเชีย เมทัล จำกัด (มหาชน) ที่อยู่ : 55,55/1 หมู่ที่ 2 ซอยวัดหนามแดง ถนนศรีนครินทร์ ตำบลบางแก้ว อำเภอบางพลี จังหวัดสมุทรปราการ 10540

ในกรณีผู้แจ้งเบาะแส หรือผู้ร้องเรียน มีข้อร้องเรียนคณะกรรมการบริษัท ขอให้ส่งเรื่องร้องเรียนมายังประธาน
คณะกรรมการตรวจสอบโดยตรง

บุคคลที่สามารถแจ้งเบาะแสหรือข้อร้องเรียนเกี่ยวกับการทุจริตและคอร์รัปชัน คือ ผู้มีส่วนได้เสียทุกกลุ่มของบริษัท
ได้แก่ ผู้ถือหุ้น ลูกค้า คู่แข่งทางการค้า เจ้าหนี้ ภาครัฐบาล ชุมชน สังคม ผู้บริหาร และพนักงานของบริษัท ทั้งนี้ ไม่ว่าจะ
แจ้งด้วยวิธีใดดังกล่าวข้างต้น บริษัท จะรักษาความลับไว้ โดยในปี 2563 ทางบริษัทไม่ได้รับการแจ้งเบาะแสหรือ
ข้อร้องเรียนเกี่ยวกับการทุจริตและคอร์รัปชัน

- 6.4) คณะกรรมการบริษัท ถือว่า คู่มือ “จริยธรรม” เป็นวินัยอย่างหนึ่ง ซึ่งกรรมการ ผู้บริหาร และพนักงานทุก
คนต้องปฏิบัติตามอย่างเคร่งครัด การฝ่าฝืนไม่ปฏิบัติตาม ถือเป็นการทำผิดวินัย ตามระเบียบว่าด้วยการ
บริหารงานบุคคล
 - 6.5) คณะกรรมการบริษัท ได้กำหนดนโยบายเกี่ยวกับความขัดแย้งของผลประโยชน์ไว้ในคู่มือจริยธรรม เพื่อ
ป้องกันการใช้อิทธิพลแสวงหาผลประโยชน์ส่วนตน ดังนี้
 - 6.6) ต้องไม่มีประวัติการกระทำผิดกฎระเบียบของสำนักงานคณะกรรมการกำกับหลักทรัพย์และตลาดหลักทรัพย์/
ตลาดหลักทรัพย์แห่งประเทศไทย
 - 6.7) กำหนดให้ประธานกรรมการเป็นบุคคลคนละคนกับกรรมการผู้จัดการ โดยมีบทบาท อำนาจ และหน้าที่ที่
แบ่งแยกออกจากกันอย่างชัดเจน
 - 6.8) จัดให้มีการประชุมระหว่างกรรมการที่ไม่เป็นผู้บริหาร โดยไม่มีฝ่ายจัดการ เพื่อความอิสระในการแสดง
ความเห็นเพื่อพัฒนาการบริหารจัดการของฝ่ายบริหาร
 - 6.9) คณะกรรมการบริษัทจัดให้มีระบบการควบคุมภายในที่ครอบคลุมทั้งด้านการเงิน การปฏิบัติงาน การ
ดำเนินการให้เป็นไปตามกฎหมาย ข้อบังคับ และระเบียบที่เกี่ยวข้อง รวมทั้งจัดให้มีการบริหารความเสี่ยงที่
เหมาะสมเพียงพอ ตลอดจนจัดให้มีกลไกการตรวจสอบและถ่วงดุลที่มีประสิทธิภาพเพียงพอในการปกป้อง
รักษาและดูแลทรัพย์สิน มีแผนตรวจสอบภายใน ซึ่งเป็นหน่วยงานอิสระที่รายงานตรงต่อคณะกรรมการ
ตรวจสอบและธรรมาภิบาล และจัดทำรายงานคณะกรรมการตรวจสอบได้อย่างมีคุณภาพ ประกอบด้วย
ข้อมูลสำคัญอย่างครบถ้วน และมีการกำหนดนโยบายบริหารความเสี่ยง ไว้อย่างชัดเจน
- 7) การรวมหรือแยกตำแหน่ง
ประธานกรรมการไม่เป็นบุคคลเดียวกันกับกรรมการผู้จัดการ แต่ประธานกรรมการ และกรรมการผู้จัดการเป็น
ตัวแทนของกลุ่มผู้ถือหุ้นรายใหญ่ซึ่งถือหุ้นเป็นร้อยละ 17.98 และ ร้อยละ 33.43 ตามลำดับ ของทุนจดทะเบียนและ
ชำระแล้ว อย่างไรก็ตามโครงสร้างคณะกรรมการของบริษัทประกอบด้วยกรรมการตรวจสอบ 3 ท่าน ซึ่งจะก่อให้เกิด
การถ่วงดุลและการสอบทานการบริหารงาน
- 8) คำตอบแทนกรรมการและผู้บริหาร
บริษัทได้กำหนดนโยบายคำตอบแทนกรรมการไว้อย่างชัดเจนและโปร่งใส โดยมอบหมายให้คณะกรรมการสรรหาและ
กำหนดคำตอบแทนเป็นผู้พิจารณา ซึ่งคำตอบแทนอยู่ในระดับเดียวกับอุตสาหกรรมและเหมาะสมกับหน้าที่และความ
รับผิดชอบที่ได้รับมอบหมาย รวมทั้งอยู่ในระดับที่สูงเพียงพอที่จะดึงดูดและรักษากรรมการที่มีคุณสมบัติที่ต้องการได้
และได้ขออนุมัติจากที่ประชุมผู้ถือหุ้นแล้ว ส่วนคำตอบแทนผู้บริหารเป็นไปตามหลักการและนโยบายที่คณะกรรมการ
บริษัทกำหนด ซึ่งเชื่อมโยงกับผลการดำเนินงานของบริษัทและผลการดำเนินงานของผู้บริหารแต่ละท่าน

9) ระบบการควบคุมและการตรวจสอบภายใน

บริษัทให้ความสำคัญต่อระบบควบคุมภายในทั้งในระดับบริหาร และระดับปฏิบัติงานเพื่อให้มีประสิทธิภาพ จึงได้กำหนดภาระหน้าที่ อำนาจการดำเนินการของผู้ปฏิบัติงาน ผู้บริหาร ไว้เป็นลายลักษณ์อักษรอย่างชัดเจน มีการควบคุมดูแลการใช้ทรัพย์สินของบริษัทให้เกิดประโยชน์ และมีการแบ่งแยกหน้าที่ของผู้ปฏิบัติงาน ผู้ติดตาม ควบคุมและประเมินผลออกจากกัน เพื่อให้เกิดการถ่วงดุลและตรวจสอบระหว่างกันอย่างเหมาะสม และมีการควบคุมภายในที่เกี่ยวกับระบบการเงิน โดยบริษัทได้จัดให้มีระบบรายงานทางการเงินเสนอผู้บริหารตามสายงานที่รับผิดชอบ รวมถึงบริษัทจัดตั้งหน่วยตรวจสอบภายในเพื่อให้มั่นใจว่าการปฏิบัติงานหลักและกิจกรรมทางการเงินที่สำคัญของบริษัทได้ดำเนินการตามแนวทางที่กำหนดและมีประสิทธิภาพ รวมถึงตรวจสอบการปฏิบัติตามกฎหมาย และข้อกำหนดที่เกี่ยวข้องกับบริษัท (Compliance Control) และเพื่อให้หน่วยงานตรวจสอบภายในมีความเป็นอิสระ สามารถทำหน้าที่ตรวจสอบและถ่วงดุลได้อย่างเต็มที่ คณะกรรมการจึงกำหนดให้หน่วยตรวจสอบภายในรายงานผลการตรวจสอบโดยตรงต่อคณะกรรมการตรวจสอบ และได้รับการประเมินผลงานจากคณะกรรมการตรวจสอบด้วย และเพื่อให้การตรวจสอบระบบการควบคุมและการตรวจสอบภายในมีความเป็นอิสระมาก

10) รายงานของคณะกรรมการ

คณะกรรมการบริษัทเป็นผู้รับผิดชอบต่อการเงินของบริษัทและงบการเงินรวมของบริษัทและบริษัทย่อย และสารสนเทศทางการเงินที่ปรากฏในรายงานประจำปี ทั้งนี้งบการเงินดังกล่าวจัดทำขึ้นตามมาตรฐานการบัญชีที่รับรองทั่วไปในประเทศไทย โดยเลือกใช้นโยบายบัญชีที่เหมาะสมและถือปฏิบัติอย่างสม่ำเสมอ และใช้ดุลยพินิจอย่างระมัดระวังและประมาณการที่ดีที่สุดในการจัดทำ รวมทั้งมีการเปิดเผยข้อมูลสำคัญอย่างเพียงพอในหมายเหตุประกอบงบการเงิน

คณะกรรมการได้จัดให้มีการดำรงรักษาไว้ซึ่งระบบควบคุมภายในที่มีประสิทธิผล เพื่อให้มั่นใจได้อย่างมีเหตุผลว่าการบันทึกข้อมูลทางบัญชีมีความถูกต้อง ครบถ้วน และเพียงพอที่จะดำรงรักษาไว้ซึ่งทรัพย์สิน และเพื่อให้ทราบจุดอ่อนเพื่อป้องกันไม่ให้เกิดการทุจริตหรือการดำเนินการที่ผิดปกติดังมีสาระสำคัญ

ในการนี้ ที่ประชุมสามัญผู้ถือหุ้นได้แต่งตั้งคณะกรรมการตรวจสอบ ซึ่งประกอบด้วยกรรมการที่ไม่เป็นผู้บริหารเป็นผู้ดูแลรับผิดชอบเกี่ยวกับคุณภาพของรายงานทางการเงินและระบบควบคุมภายใน

คณะกรรมการมีความเห็นว่าระบบควบคุมภายในของบริษัทโดยรวมอยู่ในระดับที่น่าพอใจและสามารถสร้างความเชื่อมั่นอย่างมีเหตุผลต่อความเชื่อถือได้ของงบการเงินของบริษัท

11) ความสัมพันธ์กับผู้ลงทุน

คณะกรรมการบริษัทตระหนักดีว่าข้อมูลของบริษัททั้งที่เกี่ยวกับการเงินและที่ไม่ใช่การเงิน ล้วนมีผลต่อกระบวนการตัดสินใจของผู้ลงทุนและผู้ที่มีส่วนได้ส่วนเสียของบริษัท จึงได้กำชับให้ฝ่ายบริหารดำเนินการในเรื่องที่เกี่ยวกับการเปิดเผยข้อมูลที่ครบถ้วน ตรงต่อความเป็นจริง เชื่อถือได้ สม่ำเสมอ และทันเวลา ซึ่งฝ่ายบริหารของบริษัทได้ให้ความสำคัญและจะยึดถือปฏิบัติไปโดยตลอด ในส่วนของงานด้านผู้ลงทุนสัมพันธ์นั้น ซึ่งปัจจุบันบริษัทอยู่ระหว่างการจัดตั้งหน่วยงานเฉพาะขึ้น แต่ได้มอบหมายให้ผู้อำนวยการฝ่ายบัญชีและการเงิน ทำหน้าที่ติดต่อสื่อสารกับผู้ลงทุน สถาบัน ผู้ถือหุ้น รวมทั้งนักวิเคราะห์และภาครัฐที่เกี่ยวข้อง

12) คณะอนุกรรมการ

คณะกรรมการของบริษัทประกอบด้วย คณะกรรมการบริษัทและคณะกรรมการตรวจสอบ โดยคณะกรรมการและผู้บริหารของบริษัทประกอบด้วยผู้ทรงคุณวุฒิที่มีคุณสมบัติครบตามมาตรา 68 แห่งพระราชบัญญัติบริษัทมหาชน จำกัด พ.ศ. 2535 และไม่มีลักษณะต้องห้ามตามประกาศคณะกรรมการกำกับหลักทรัพย์และตลาดหลักทรัพย์ ทั้งนี้ ปัจจุบันมีการแต่งตั้งคณะอนุกรรมการขึ้นเพื่อทำหน้าที่ในการกลั่นกรอง และตรวจสอบรวมทั้งบริหารจัดการเรื่องต่าง โดยคณะอนุกรรมการคณะต่างๆมีการประชุมร่วมกันอย่างน้อย 3 เดือนต่อครั้งเพื่อพิจารณาเรื่องต่างที่เกิดขึ้น เพื่อให้ทันกับการบริหารงานของบริษัท

โครงสร้างคณะกรรมการ

คณะกรรมการบริษัท

ณ สิ้นปี 2563 มีจำนวนทั้งหมด 10 ท่าน แบ่งเป็นกรรมการอิสระและกรรมการตรวจสอบจำนวน 3 ท่าน ซึ่งเป็นไปตามข้อกำหนดของตลาดหลักทรัพย์แห่งประเทศไทย โดยเป็นผู้ที่มีความรู้ความสามารถ, ประสบการณ์ และทักษะที่เป็นประโยชน์ต่อการดำเนินธุรกิจของบริษัท โดยคณะกรรมการบริษัทได้รับความเห็นชอบจากที่ประชุมผู้ถือหุ้นให้ดำรงตำแหน่งดังกล่าว สำหรับรายละเอียดที่เกี่ยวข้องและขอบเขต หน้าที่ และความรับผิดชอบปรากฏอยู่ในหัวข้อโครงสร้างและการจัดการ

คณะกรรมการตรวจสอบและธรรมาภิบาล

ประกอบด้วยกรรมการอิสระ 3 ท่าน โดยคณะกรรมการตรวจสอบเป็นกรรมการอิสระผู้ไม่มีส่วนได้เสียและไม่มีความสัมพันธ์เกี่ยวข้องใดๆ กับบริษัท, คณะกรรมการบริษัท, คณะกรรมการบริหาร, ผู้ถือหุ้นรายใหญ่ และผู้ที่เกี่ยวข้องกับบุคคลดังที่ได้กล่าวมา โดยคณะกรรมการตรวจสอบทั้ง 3 ท่าน เป็นผู้มีความรู้และประสบการณ์เพียงพอที่จะทำหน้าที่ในการสอบทานความน่าเชื่อถือของงบการเงิน สำหรับรายละเอียดที่เกี่ยวข้องและขอบเขต หน้าที่ และความรับผิดชอบปรากฏอยู่ในหัวข้อโครงสร้างการจัดการ

คณะกรรมการสรรหาและกำหนดค่าตอบแทน

ประกอบด้วยประธานกรรมการและกรรมการอีก 2 ท่าน รวมเป็น 3 ท่าน โดยคณะกรรมการสรรหาและกำหนดค่าตอบแทนทั้ง 3 ท่าน เป็นผู้มีความรู้และประสบการณ์เพียงพอที่จะทำหน้าที่ในการสรรหาและกำหนดค่าตอบแทนฯ

คณะกรรมการบริหารความเสี่ยง

ประกอบด้วยประธานกรรมการ และกรรมการอีก 2 ท่าน รวมเป็น 3 ท่าน โดยคณะกรรมการบริหารความเสี่ยงทั้ง 3 ท่าน เป็นผู้มีความรู้และประสบการณ์เพียงพอที่จะทำหน้าที่ในการบริหารความเสี่ยงและป้องกันความเสียหายที่จะเกิดขึ้นได้

คณะกรรมการบริหาร

ประกอบด้วยประธานกรรมการ และกรรมการอีก 4 ท่าน รวมเป็น 5 ท่าน โดยคณะกรรมการบริหารของบริษัททั้ง 3 ท่าน เป็นผู้มีความรู้ความสามารถ และประสบการณ์เพียงพอที่จะทำหน้าที่ในการบริหารบริษัทให้มีความมั่นคง ก้าวหน้า มีศักยภาพในการแข่งขันกับบริษัทอื่นๆที่อยู่ในอุตสาหกรรมเดียวกัน

11.1) คณะกรรมการบริษัท

รายชื่อคณะกรรมการบริษัท ณ วันที่ 31 ธันวาคม 2563 ประกอบด้วย

ชื่อ	นามสกุล	ตำแหน่ง
1 นายวีระชัย	สุธีรชัย	ประธานกรรมการ
2 นายชูศักดิ์	ยงวงศ์ไพบูลย์	กรรมการผู้จัดการ / ประธานคณะกรรมการ บริหารความเสี่ยง / ประธานกรรมการสรร หาและกำหนดค่าตอบแทน
3 นางสาวชนัญญา	ยงวงศ์ไพบูลย์	กรรมการ / รักษาการผู้อำนวยการฝ่ายบัญชี และการเงิน ¹
4 นางสาวพีรดา	ยงวงศ์ไพบูลย์	กรรมการ / กรรมการบริหารความเสี่ยง ²
5 นายพิบูลศักดิ์	อรรถบวรพิศาล	ประธานกรรมการตรวจสอบ/ กรรมการอิสระ
6 นางไทศิกา	ไพโรสงบ	กรรมการตรวจสอบ/ กรรมการอิสระ
7 เรือตรีหญิงสุรี	บูรณนิต	กรรมการตรวจสอบ/ กรรมการอิสระ
8 นางเมธิกานต์	ชุตินพงศ์สิริ	กรรมการ
9 นางสาวสุนทรียา	วงศ์ศิริกุล	กรรมการ ³
10 นายสุนทร	คำพิพจน์	กรรมการ / กรรมการบริหารความเสี่ยง ⁴

¹ นางสาวชนัญญา ยงวงศ์ไพบูลย์ ดำรงตำแหน่ง รักษาการผู้อำนวยการฝ่ายบัญชีและการเงิน แทน นายสัมพันธ์ ศรีจักรโคตร ตั้งแต่วันที่ 20 กรกฎาคม 2563 เป็นต้นไป

² นางสาวพีรดา ยงวงศ์ไพบูลย์ ³ นางสาวสุนทรียา วงศ์ศิริกุล และ ⁴ นายสุนทร คำพิพจน์ ได้รับการแต่งตั้งเป็นกรรมการของบริษัท เมื่อวันที่ 31 กรกฎาคม 2563

กรรมการผู้มีอำนาจลงนาม

กรรมการผู้มีอำนาจลงนามผูกพันบริษัทประกอบด้วย

1. นายชูศักดิ์ ยงวงศ์ไพบูลย์
2. นางสาวชนัญญา ยงวงศ์ไพบูลย์
3. นางสาวพีรดา ยงวงศ์ไพบูลย์

กรรมการสองในสามคนนี้ลงลายมือชื่อร่วมกันและประทับตราสำคัญของบริษัท

ขอบเขต อำนาจหน้าที่ของคณะกรรมการบริษัท

คณะกรรมการบริษัทมีหน้าที่ และความรับผิดชอบต่อผู้ถือหุ้นเกี่ยวกับการดำเนินธุรกิจของบริษัท การกำกับดูแลให้การบริหารจัดการเป็นไปตามเป้าหมายและนโยบายที่กำหนดไว้ อันก่อให้เกิดประโยชน์สูงสุดแก่ผู้ถือหุ้นและผู้มีส่วนได้เสียทุกฝ่าย โดยให้อยู่ในกรอบของการมีจริยธรรมที่ดี

คณะกรรมการบริษัทมีหน้าที่ปฏิบัติ และรับผิดชอบในการจัดการบริษัท ให้ เป็นไปตามกฎหมาย วัตถุประสงค์ และ ข้อบังคับ ตลอดจนมติของที่ประชุมผู้ถือหุ้นที่ชอบด้วยกฎหมาย ด้วยความซื่อสัตย์สุจริตและระมัดระวัง รักษาผลประโยชน์ของบริษัท เว้นแต่ในเรื่องที่ต้องได้รับอนุมัติจากที่ประชุมผู้ถือหุ้นก่อนดำเนินการ เช่น เรื่องที่กฎหมาย กำหนดให้ต้องได้รับมติที่ประชุมผู้ถือหุ้น การทำรายการเกี่ยวโยงกัน และการซื้อหรือขายสินทรัพย์ที่สำคัญตามกฎหมาย ของตลาดหลักทรัพย์แห่งประเทศไทย หรือตามที่หน่วยงานราชการอื่นๆ กำหนด เป็นต้น ทั้งนี้ คณะกรรมการบริษัทอาจ มอบหมาย ให้กรรมการคนหนึ่ง หรือบุคคลอื่นไปปฏิบัติกรอย่างหนึ่งอย่างใดแทนคณะกรรมการบริษัทก็ได้ พิจารณา และอนุมัติกิจการอื่นๆ ที่สำคัญ อันเกี่ยวกับบริษัทหรือที่เห็นสมควรจะดำเนินกิจการนั้นๆ เพื่อให้เกิดประโยชน์แก่บริษัท เว้นแต่เรื่องดังต่อไปนี้ จะกระทำได้อีกเมื่อได้รับอนุมัติจากที่ประชุมผู้ถือหุ้นก่อน ทั้งนี้กำหนดให้รายการที่กรรมการหรือ บุคคลที่อาจมีความขัดแย้ง มีส่วนได้เสีย หรืออาจมีความขัดแย้งทางผลประโยชน์อื่นใดกับบริษัทหรือบริษัทย่อย ให้ กรรมการซึ่งมีส่วนได้เสียในเรื่องนั้น ไม่มีสิทธิออกเสียงลงคะแนนในเรื่องนั้น

- เรื่องที่กฎหมายกำหนดให้ต้องได้มติที่ประชุมผู้ถือหุ้น
- การทำรายการที่กรรมการมีส่วนได้เสียและอยู่ในข่ายที่กฎหมาย หรือข้อกำหนดของตลาดหลักทรัพย์ระบุให้ต้อง ได้รับอนุมัติจากที่ประชุมผู้ถือหุ้น
- นอกจากนั้นในกรณีดังต่อไปนี้จะต้องได้รับความเห็นชอบจากที่ประชุมคณะกรรมการและที่ประชุมผู้ถือหุ้นด้วย คะแนนเสียงไม่น้อยกว่า 3 ใน 4 ของจำนวนเสียงทั้งหมดของผู้ถือหุ้นที่เข้าประชุมและมีสิทธิออกเสียงลงคะแนน
 - การขายหรือโอนกิจการของบริษัททั้งหมดหรือบางส่วนที่สำคัญ
 - การซื้อหรือรับโอนกิจการของบริษัทอื่น หรือบริษัทเอกชนมาเป็นของบริษัท
 - การทำ แกะไข หรือเลิกสัญญา เกี่ยวกับการให้เข้ากิจการของบริษัททั้งหมดหรือบางส่วนที่สำคัญ การมอบหมายให้ บุคคลอื่นเข้าจัดการธุรกิจของบริษัทหรือการรวมกิจการกับบุคคลอื่นโดยมีวัตถุประสงค์จะแบ่งกำไรขาดทุนกัน
 - การแก้ไขหนังสือบริคณห์สนธิหรือข้อบังคับของบริษัท
 - การเพิ่มทุน การลดทุน การออกหุ้นกู้ การควบหรือเลิกบริษัท
 - เรื่องอื่นใดตามที่กฎหมายกำหนด

โดยปัจจุบันคณะกรรมการบริษัทมีขอบเขต หน้าที่ และความรับผิดชอบ สรุปได้ดังนี้

- จัดให้มีการประชุมผู้ถือหุ้นเป็นการประชุมสามัญประจำปีภายใน 4 เดือนนับแต่วันสิ้นสุตรอบระยะเวลาบัญชีของบริษัท
- จัดให้มีการประชุมคณะกรรมการบริษัทอย่างน้อย 3 เดือนต่อครั้ง
- จัดให้มีการทำงบดุลและงบกำไรขาดทุนของบริษัท ณ วันสิ้นสุตรอบระยะเวลาบัญชีของบริษัท ซึ่งผู้สอบบัญชีตรวจสอบ แล้ว และนำเสนอต่อที่ประชุมผู้ถือหุ้นเพื่อพิจารณาและอนุมัติ
- คณะกรรมการบริษัทอาจมอบอำนาจให้กรรมการคนหนึ่งหรือหลายคน หรือบุคคลอื่นใดปฏิบัติกรอย่างหนึ่งอย่างใด แทนคณะกรรมการบริษัทได้ โดยอยู่ภายใต้การควบคุมของคณะกรรมการบริษัท หรืออาจมอบอำนาจเพื่อให้บุคคล ดังกล่าวมีอำนาจตามที่คณะกรรมการบริษัทเห็นสมควรและภายในระยะเวลาที่คณะกรรมการบริษัทเห็นสมควร ซึ่ง คณะกรรมการบริษัทอาจยกเลิกเพิกถอนเปลี่ยนแปลงหรือแก้ไขบุคคลที่ได้รับมอบอำนาจหรืออำนาจนั้นๆ ได้เมื่อ เห็นสมควร ทั้งนี้ คณะกรรมการบริษัทอาจมอบอำนาจให้คณะกรรมการบริหารมีอำนาจหน้าที่ในการปฏิบัติงานต่างๆ โดยมีรายละเอียดการมอบอำนาจตามขอบเขตอำนาจหน้าที่ของคณะกรรมการบริหาร ซึ่งการมอบอำนาจนั้นต้องไม่มี ลักษณะเป็นการมอบอำนาจที่ทำให้คณะกรรมการบริหาร สามารถพิจารณาและอนุมัติรายการที่ตนหรือบุคคลที่อาจมี ส่วนได้เสียหรือมีความขัดแย้งทางผลประโยชน์อื่นใดที่ทำกับบริษัท หรือบริษัทย่อย ยกเว้นเป็นการอนุมัติรายการที่ เป็นไปตามนโยบายและหลักเกณฑ์ที่คณะกรรมการบริษัทพิจารณาและอนุมัติไว้แล้ว

- กำหนดเป้าหมาย แนวทาง นโยบาย แผนงานและงบประมาณของบริษัท ควบคุมกำกับดูแลการบริหารและการจัดการของคณะกรรมการบริหาร ให้เป็นไปตามนโยบายที่ได้รับมอบหมาย เว้นแต่ในเรื่องดังต่อไปนี้ ที่คณะกรรมการบริษัทต้องได้รับมติอนุมัติจากที่ประชุมผู้ถือหุ้นก่อนการดำเนินการ อันได้แก่ เรื่องที่กฎหมายกำหนดให้ต้องได้รับมติอนุมัติจากที่ประชุมผู้ถือหุ้น
- พิจารณาโครงสร้างการบริหารงาน แต่งตั้งคณะกรรมการบริหาร กรรมการผู้อำนวยการ และคณะกรรมการอื่นตามความเหมาะสม
- ติดตามผลการดำเนินงานให้เป็นไปตามแผนงานและงบประมาณอย่างต่อเนื่อง
- กรรมการจะต้องไม่ประกอบกิจการอันมีสภาพอย่างเดียวกัน และเป็นการแข่งขันกับกิจการของบริษัท หรือเข้าเป็นหุ้นส่วนในห้างหุ้นส่วนสามัญ หรือเป็นหุ้นส่วนไม่จำกัดความรับผิดในห้างหุ้นส่วนจำกัด หรือเป็นกรรมการของบริษัทเอกชน หรือบริษัทอื่นที่ประกอบกิจการอันมีสภาพอย่างเดียวกัน และเป็นการแข่งขันกับกิจการของบริษัท ไม่ว่าจะทำเพื่อประโยชน์ส่วนตนหรือเพื่อประโยชน์ผู้อื่น เว้นแต่จะได้แจ้งให้ที่ประชุมผู้ถือหุ้นทราบก่อนที่จะมีมติแต่งตั้ง
- กรรมการต้องแจ้งให้บริษัท ทราบโดยไม่ชักช้า หากมีส่วนได้เสียไม่ว่าโดยตรงหรือโดยอ้อมในสัญญาที่บริษัททำขึ้น หรือมีการเปลี่ยนแปลงจำนวนการถือหุ้นหรือหุ้นกู้ในบริษัท หรือบริษัทในเครือ

11.2) คณะกรรมการตรวจสอบและธรรมาภิบาล (AUDIT COMMITTEE)

รายชื่อคณะกรรมการตรวจสอบและธรรมาภิบาล ณ วันที่ 31 ธันวาคม 2563 ประกอบด้วย

ชื่อ-สกุล	ตำแหน่ง
1. นายพิบูลศักดิ์ อรรถบวรพิศาล	ประธานกรรมการตรวจสอบ/ กรรมการอิสระ
2. นางไทศิกา ไพโรสงบ	กรรมการตรวจสอบ/ กรรมการอิสระ
3. เรือตรีหญิงสุรี บุรณธนิต	กรรมการตรวจสอบ/ กรรมการอิสระ

ขอบเขตอำนาจหน้าที่ของคณะกรรมการตรวจสอบ

คณะกรรมการตรวจสอบมีขอบเขต อำนาจ หน้าที่ และความรับผิดชอบตามที่ได้รับมอบหมายจากคณะกรรมการบริษัท รวมทั้งการรายงานต่อคณะกรรมการบริษัท สรุปได้ดังนี้

1. สอบทานรายงานทางการเงินอย่างถูกต้องและเปิดเผยอย่างเพียงพอ โดยการประสานงานกับผู้สอบบัญชีภายนอกและผู้บริหารที่รับผิดชอบจัดทำรายงานทางการเงินทั้งรายไตรมาสและประจำปี คณะกรรมการตรวจสอบอาจเสนอแนะให้ผู้สอบบัญชีสอบทานหรือตรวจสอบรายการใด ๆ ที่เห็นว่าจำเป็นและเป็นเรื่องสำคัญในระหว่างการตรวจสอบบัญชีของบริษัทก็ได้
2. สอบทานระบบการควบคุมภายในและการตรวจสอบภายในที่มีความเหมาะสมและมีประสิทธิภาพ โดยสอบทานร่วมกับผู้สอบบัญชีภายนอกและผู้ตรวจสอบภายใน ตลอดจนพิจารณาถึงความเป็นอิสระของหน่วยงานตรวจสอบภายใน
3. สอบทานการปฏิบัติงานของบริษัทให้เป็นไปตามกฎหมายว่าด้วยหลักทรัพย์และตลาดหลักทรัพย์ ข้อกำหนดของตลาดหลักทรัพย์ หรือกฎหมายที่เกี่ยวข้องกับธุรกิจหลักทรัพย์
4. พิจารณาคัดเลือกและเสนอแต่งตั้งผู้สอบบัญชีของบริษัท รวมถึงพิจารณาเสนอค่าตอบแทนของผู้สอบบัญชีโดยคำนึงถึงความน่าเชื่อถือ ความเพียงพอของทรัพยากร และปริมาณงานตรวจสอบของสำนักงานตรวจสอบบัญชีนั้น รวมถึงประสิทธิภาพของบุคลากรที่ได้รับมอบหมายให้ทำการตรวจสอบบัญชีของบริษัทรวมถึงพิจารณาความเป็นอิสระของผู้สอบบัญชี และมีการประชุมร่วมกับผู้สอบบัญชีอย่างน้อยปีละ 1 ครั้ง โดยไม่มีฝ่ายจัดการเข้าร่วม

5. พิจารณาการเปิดเผยข้อมูลของบริษัทในกรณีที่เกิดรายการเกี่ยวโยงหรือรายการที่อาจมีความขัดแย้งทางผลประโยชน์ให้มีความถูกต้องและครบถ้วน
6. ปฏิบัติการอื่นใดตามที่คณะกรรมการบริษัทมอบหมายและคณะกรรมการตรวจสอบเห็นชอบด้วย เช่น ทบทวนนโยบายการบริหารทางการเงินและการบริหารความเสี่ยง ทบทวนการปฏิบัติตามจรรยาบรรณทางธุรกิจของผู้บริหาร ทบทวนร่วมกับผู้บริหารของบริษัทในรายงานสำคัญ ๆ ที่ต้องเสนอต่อสาธารณชนตามที่กฎหมายกำหนด ได้แก่ บทรายงานและการวิเคราะห์ของฝ่ายบริหาร เป็นต้น
7. จัดทำรายงานกิจกรรมของคณะกรรมการตรวจสอบ โดยเปิดเผยไว้ในรายงานประจำปีของบริษัท ซึ่งรายงานดังกล่าวลงนามโดยประธานกรรมการตรวจสอบ รายการดังกล่าวควรประกอบด้วยข้อมูลดังต่อไปนี้
 - ความเห็นเกี่ยวกับกระบวนการจัดทำและการเปิดเผยข้อมูลในรายงานทางการเงินของบริษัทถึงความถูกต้องครบถ้วน เป็นที่เชื่อถือได้
 - ความเห็นเกี่ยวกับความเพียงพอของระบบการควบคุมภายในของบริษัท
 - เหตุผลที่เชื่อว่าผู้สอบบัญชีของบริษัทเหมาะสมที่จะได้รับการแต่งตั้งต่อไปอีกวาระหนึ่ง
 - ความเห็นเกี่ยวกับการปฏิบัติตามกฎหมายว่าด้วยหลักทรัพย์และตลาดหลักทรัพย์ ข้อกำหนดของตลาดหลักทรัพย์ หรือกฎหมายที่เกี่ยวข้องกับธุรกิจของบริษัท
 - ความเห็นหรือข้อสังเกตโดยรวมที่คณะกรรมการตรวจสอบได้รับจากการปฏิบัติหน้าที่
 - รายการที่อาจมีความขัดแย้งทางผลประโยชน์
 - รายงานอื่นใดที่เห็นว่าผู้ถือหุ้นและผู้ลงทุนทั่วไปควรทราบ ภายใต้ขอบเขตหน้าที่และความรับผิดชอบที่ได้รับมอบหมายจากคณะกรรมการบริษัท
8. รายงานการดำเนินงานของคณะกรรมการตรวจสอบให้คณะกรรมการบริษัททราบเป็นประจำอย่างน้อยไตรมาสละ 1 ครั้ง
9. ปฏิบัติการอื่นใดตามที่คณะกรรมการของบริษัท มอบหมายด้วยความเห็นชอบจากคณะกรรมการตรวจสอบ

นอกจากนี้ คณะกรรมการบริษัทได้มีการกำหนดวาระการดำรงตำแหน่งของคณะกรรมการตรวจสอบของบริษัทดังต่อไปนี้

- ประธานกรรมการตรวจสอบ 3 ปี
- กรรมการตรวจสอบ 3 ปี

ทั้งนี้ เมื่อครบวาระการดำรงตำแหน่งแล้ว ประธานกรรมการตรวจสอบและกรรมการตรวจสอบที่พ้นจากตำแหน่งตามวาระอาจได้รับการแต่งตั้งให้กลับเข้าดำรงตำแหน่งได้อีก

11.3) คณะกรรมการบริหาร (Executive Board of Director)

รายชื่อคณะกรรมการบริหาร ณ วันที่ 31 ธันวาคม 2563 ประกอบด้วย

ชื่อ-สกุล	ตำแหน่ง
1. นายชูศักดิ์ ยงวงศ์ไพบูลย์	ประธานกรรมการบริหาร
2. นางสาวชนัญญา ยงวงศ์ไพบูลย์	กรรมการบริหาร / รักษาการ ผู้อำนวยการฝ่ายบัญชีและการเงิน
3. นางสาวพีรดา ยงวงศ์ไพบูลย์	กรรมการบริหาร / ผู้จัดการทั่วไป
4. นายสุนทร คำพิพจน์	กรรมการบริหาร / ผู้อำนวยการฝ่าย ปฏิบัติการ

ขอบเขตอำนาจหน้าที่ของคณะกรรมการบริหาร

คณะกรรมการบริหารมีขอบเขต หน้าที่และความรับผิดชอบการบริหารงานในเรื่องเกี่ยวกับการดำเนินงานตามปกติธุรกิจและงานบริหารของบริษัท กำหนดนโยบาย แผนธุรกิจ งบประมาณ โครงสร้างการบริหารงาน และอำนาจการบริหารต่างๆ ของบริษัท หลักเกณฑ์ในการดำเนินธุรกิจให้สอดคล้องกับสภาพเศรษฐกิจ เพื่อเสนอให้ที่ประชุมคณะกรรมการบริษัทพิจารณาอนุมัติและ/หรือให้ความเห็นชอบ รวมถึงการตรวจสอบและติดตามผลการดำเนินงานของบริษัท ตามนโยบายที่กำหนด โดยปัจจุบันคณะกรรมการบริหาร มีขอบเขต หน้าที่ และความรับผิดชอบ สรุปได้ดังนี้

1. กำหนดนโยบาย กลยุทธ์ โครงสร้างทางการเงิน และอำนาจการบริหารต่างๆ เพื่อให้สอดคล้องและสนับสนุนต่อสถานะเศรษฐกิจ
2. พิจารณาให้ความเห็นต่อแผนการดำเนินธุรกิจและการจัดสรรงบประมาณประจำปีตามที่กรรมการผู้จัดการเสนอมา เพื่อนำเสนอต่อคณะกรรมการบริษัท
3. กำกับดูแลและติดตามผลการดำเนินงานของบริษัทให้เป็นไปอย่างมีประสิทธิภาพและเหมาะสมกับภาวะของธุรกิจเพื่อประโยชน์ต่อการบริหารกิจการและการดำเนินธุรกิจของบริษัทให้เป็นไปตามวัตถุประสงค์และข้อบังคับของบริษัท
4. ดำเนินการอื่นๆ ตามที่คณะกรรมการบริษัทมอบหมาย
5. มีอำนาจในการพิจารณาตัดสินใจดำเนินการกับธนาคารในธุรกิจปกติของบริษัท เช่น การกู้ยืมเงิน รวมถึงการให้หลักประกันต่างๆ กับธนาคาร เป็นต้น
6. มีอำนาจในการอนุมัติค่าใช้จ่ายเพื่อธุรกรรมตามปกติของบริษัท เช่น ค่าใช้จ่ายดำเนินงาน และค่าใช้จ่ายในการขายและบริหาร โดยมีวงเงินการอนุมัติรายการดังกล่าวต่อครั้งไม่เกินกว่ารายการละ 250 ล้านบาท หรือตามวงเงินที่คณะกรรมการกำหนด
7. จัดสรรเงินบำเหน็จรางวัลซึ่งได้รับอนุมัติจากคณะกรรมการบริษัทแล้ว แก่พนักงานหรือลูกจ้างของบริษัท หรือบุคคลใดๆ ที่กระทำการกิจการให้บริษัท

ทั้งนี้คณะกรรมการบริหารอาจมอบอำนาจหน้าที่ให้พนักงานระดับบริหารของบริษัทมีอำนาจกระทำการในเรื่องใดเรื่องหนึ่งหรือหลายเรื่องตามที่คณะกรรมการบริหารเห็นสมควรได้ การมอบอำนาจดังกล่าวข้างต้น คณะกรรมการบริหารจะต้องปฏิบัติตามข้อกำหนดและระเบียบวาระต่าง ๆ ที่ได้รับอนุมัติจากคณะกรรมการบริษัทในแต่ละครั้ง และต้องไม่อนุมัติรายการใด ๆ ที่ตนเองหรือบุคคลที่อาจมีความขัดแย้งทางผลประโยชน์ มีส่วนได้เสีย หรืออาจมีความขัดแย้งทางผลประโยชน์ในลักษณะอื่นใดกับบริษัทและบริษัทย่อย และจะต้องนำเสนอรายการดังกล่าวต่อคณะกรรมการบริษัทเพื่อให้คณะกรรมการบริษัทพิจารณา

นอกจากนี้ คณะกรรมการบริษัทได้มีการกำหนดวาระการดำรงตำแหน่งของคณะกรรมการบริหารของบริษัท ดังต่อไปนี้

- ประธานกรรมการบริหาร 3 ปี
- กรรมการบริหาร 3 ปี

11.4) คณะกรรมการสรรหาและกำหนดค่าตอบแทนผู้บริหาร

รายชื่อคณะกรรมการสรรหาและกำหนดค่าตอบแทนกรรมการและผู้บริหาร ณ วันที่ 31 ธันวาคม 2563 ประกอบด้วย

	ชื่อ-สกุล	ตำแหน่ง
1.	นายชูศักดิ์ ยงวงศ์ไพบูลย์	ประธานคณะกรรมการสรรหาและกำหนดค่าตอบแทน
2.	นางไทศิกา ไพรสงบ	กรรมการ
3.	นางสาวชัญญา ยงวงศ์ไพบูลย์	กรรมการ

ขอบเขต อำนาจหน้าที่ของคณะกรรมการสรรหาและกำหนดค่าตอบแทนกรรมการและผู้บริหาร

คณะกรรมการสรรหาและกำหนดค่าตอบแทนฯ มีขอบเขต หน้าที่สรุปได้ดังนี้

1. กำหนดนโยบาย และหลักเกณฑ์ เพื่อเสนอคณะกรรมการบริษัท ในเรื่องดังนี้
 - วิธีการในการสรรหากรรมการ และกรรมการผู้จัดการ
 - วิธีการจ่ายค่าตอบแทนและผลประโยชน์อื่นที่จ่ายให้แก่คณะกรรมการบริษัท คณะกรรมการบริหาร คณะกรรมการชุดย่อย และกรรมการผู้จัดการ
2. คัดเลือกและเสนอชื่อบุคคลที่มีคุณสมบัติเหมาะสม เพื่อเสนอต่อคณะกรรมการบริษัท พิจารณาดังนี้
 - กรรมการ
 - กรรมการในคณะกรรมการชุดย่อยต่างๆ ที่ได้รับมอบอำนาจ หน้าที่ และความรับผิดชอบโดยตรงจากคณะกรรมการบริษัท
 - กรรมการผู้จัดการและรองกรรมการผู้จัดการ สำหรับตำแหน่งรองกรรมการผู้จัดการ มอบหมายให้กรรมการผู้จัดการพิจารณาเบื้องต้นเพื่อเสนอคณะกรรมการสรรหา ให้ความเห็นชอบและเสนอคณะกรรมการบริษัท พิจารณา
3. ดูแลให้คณะกรรมการบริษัท มีขนาดองค์ประกอบที่เหมาะสมกับองค์กร รวมทั้งการปรับเปลี่ยนให้สอดคล้องกับสภาพแวดล้อมที่เปลี่ยนแปลงไป
4. ดูแลให้กรรมการและกรรมการผู้จัดการ ได้รับค่าตอบแทนที่เหมาะสมกับหน้าที่และความรับผิดชอบที่ได้รับมอบหมาย
5. กำหนดแนวทาง นำเสนอ และให้ความเห็นชอบผลการประเมินการปฏิบัติงานของกรรมการผู้อำนวยการเพื่อพิจารณาปรับค่าตอบแทนและการจ่ายเงินรางวัลประจำปี
6. ติดตามการดำเนินงานสืบทอดตำแหน่งงาน ของตำแหน่ง กรรมการผู้จัดการและรองกรรมการผู้จัดการเสนอคณะกรรมการบริษัท พิจารณอย่างน้อยปีละ 1 ครั้ง
7. รายงานผลการปฏิบัติงานต่อคณะกรรมการบริษัทอย่างน้อยปีละ 1 ครั้ง
8. ดำเนินการอื่นๆตามที่คณะกรรมการบริษัทมอบหมาย

11.5 คณะกรรมการบริหารความเสี่ยง

รายชื่อคณะกรรมการบริหารความเสี่ยง ณ วันที่ 31 ธันวาคม 2563 ประกอบด้วยคณะกรรมการบริษัทและผู้บริหารดังนี้

	ชื่อ-สกุล	ตำแหน่ง
1.	นายชูศักดิ์ ยงวงศ์ไพบูลย์	ประธานคณะกรรมการบริหารความเสี่ยง
2.	นางไทศิกา ไพรสงบ	กรรมการ
3.	นางสาวพีรดา ยงวงศ์ไพบูลย์	กรรมการ
4.	นายสุนทร คำพิพจน์	กรรมการ

ขอบเขต อำนาจหน้าที่ของคณะกรรมการบริหารความเสี่ยง

คณะกรรมการบริหารความเสี่ยง มีขอบเขต หน้าที่สรุปได้ดังนี้

- กำกับดูแลให้หน่วยงานต่างๆ กำหนดแผนและดำเนินงานตามแผนการจัดการความเสี่ยง
- ให้คำปรึกษา และอนุมัติหลักการสำหรับการวางแผนบริหารความเสี่ยงขององค์กร และวางมาตรการในการควบคุมที่เหมาะสม
- รับผิดชอบในการประเมินความเสี่ยง จัดทำและกำกับดูแลการดำเนินการตามแผนการจัดการความเสี่ยงในระดับองค์กร
- เสนอเรื่องแก่คณะกรรมการบริหาร และคณะกรรมการบริษัท ให้มีการกำหนดทิศทาง วางกลยุทธ์บริหารความเสี่ยง กำหนดกรอบความเสี่ยงที่ยอมรับได้ เพื่อการพิจารณาทบทวน หรือ อนุมัติ
- จัดให้มีการประชุมทบทวนผลการดำเนินงานการบริหารความเสี่ยง พร้อมทั้งรายงานผลแก่คณะกรรมการบริหาร หรือคณะกรรมการบริษัท

11.6 ผู้บริหาร

รายชื่อคณะกรรมการบริหาร ณ วันที่ 31 ธันวาคม 2563 ประกอบด้วย

	ชื่อ-สกุล	ตำแหน่ง
1.	นายชูศักดิ์ ยงวงศ์ไพบูลย์	กรรมการผู้จัดการ
2.	นางสาวชนัญญา ยงวงศ์ไพบูลย์	กรรมการ / รักษาการผู้อำนวยการฝ่ายการเงินและบัญชี
3.	นางสาวพีรดา ยงวงศ์ไพบูลย์	กรรมการ
4.	นายสุนทร คำพิพจน์	กรรมการ / ผู้อำนวยการฝ่ายปฏิบัติการ

ขอบเขต อำนาจหน้าที่ของกรรมการผู้จัดการ

1. ขอบเขต หน้าที่ และความรับผิดชอบของ กรรมการผู้จัดการ ในการบริหารงานในเรื่องเกี่ยวกับการดำเนินงานตามปกติธุระและงานบริหารของบริษัท สรุปลงได้ดังนี้
2. เป็นผู้รับมอบอำนาจของบริษัท ในการบริหารจัดการภายในบริษัท ให้เป็นไปตามนโยบาย วัตถุประสงค์ แผนงาน กฎระเบียบ ข้อบังคับ ข้อกำหนด ตามที่ได้รับมอบหมายจากคณะกรรมการบริษัท หรือ คณะกรรมการบริหารของบริษัท
3. เป็นผู้รับมอบอำนาจในการควบคุมดูแลการบริหารงานประจำวันของบริษัท
4. เป็นผู้รับมอบอำนาจในการบริหารบริษัทให้เป็นไปตามวัตถุประสงค์ ระเบียบ ข้อบังคับ ข้อกำหนด คำสั่ง รวมถึงการกำกับดูแลการดำเนินงานโดยรวม

ทั้งนี้ การรับมอบอำนาจดังกล่าวของกรรมการผู้จัดการข้างต้น กรรมการผู้จัดการจะต้องปฏิบัติตามข้อกำหนดและระเบียบวาระต่าง ๆ ที่ได้รับอนุมัติจากคณะกรรมการบริษัทในแต่ละครั้ง และต้องไม่อนุมัติรายการใด ๆ ที่ตนเองหรือบุคคลที่อาจมีความขัดแย้งทางผลประโยชน์ มีส่วนได้เสีย หรืออาจมีความขัดแย้งทางผลประโยชน์ในลักษณะอื่นใดกับบริษัทและบริษัทย่อย และจะต้องเปิดเผยรายการดังกล่าวต่อคณะกรรมการบริษัทเพื่อให้คณะกรรมการบริษัทพิจารณาการอื่นใดนอกเหนือจากที่กล่าวมาข้างต้น กรรมการผู้จัดการไม่สามารถกระทำใด เว้นแต่จะได้รับมอบหมายจากที่ประชุมคณะกรรมการบริษัทเป็นคราว ๆ ไป

13) การรวมหรือแยกตำแหน่ง

ประธานกรรมการไม่เป็นบุคคลเดียวกันกับกรรมการผู้จัดการ แต่ประธานกรรมการ และกรรมการผู้จัดการเป็นตัวแทนของกลุ่มผู้ถือหุ้นรายใหญ่ซึ่งถือหุ้นเป็นร้อยละ 19.13 และ ร้อยละ 24.90 ตามลำดับ ของทุนจดทะเบียนและชำระแล้ว อย่างไรก็ตามโครงสร้างคณะกรรมการของบริษัทประกอบด้วยกรรมการตรวจสอบ 3 ท่าน ซึ่งจะก่อให้เกิดการถ่วงดุลและการสอบทานการบริหารงาน

14) การกำกับดูแลการดำเนินงานของบริษัทย่อยและบริษัทร่วม

คณะกรรมการของบริษัทฯได้มีการกำหนดขอบเขตอำนาจหน้าที่และความรับผิดชอบของกรรมการและผู้บริหารของบริษัท ย่อยและบริษัทร่วม โดยใช้นโยบายเช่นเดียวกันกับของบริษัท นอกจากนี้ไม่ว่าจะเป็นการกระทำรายการกับบุคคลที่เกี่ยวข้องกันจะต้องมีการเปิดเผยข้อมูลเช่นเดียวกันกับบริษัท ทั้งนี้บริษัทได้มีการส่งตัวแทนเข้าร่วมเป็นกรรมการในบริษัทย่อยและบริษัทร่วมตามสัดส่วนของการถือหุ้น

15) การป้องกันการนำข้อมูลภายในไปใช้ประโยชน์

1. บริษัทกำหนดให้มีการป้องกันการนำข้อมูลของบริษัทไปใช้ โดยกำหนดให้หน่วยงานที่รู้ข้อมูลห้ามนำข้อมูลไปเปิดเผยยังหน่วยงานหรือบุคคลที่ไม่เกี่ยวข้อง
2. ผู้บริหารของบริษัทที่ได้รับข้อมูลทางการเงินของบริษัท ต้องไม่ใช้ประโยชน์จากข้อมูลดังกล่าวก่อนที่จะเปิดเผยสู่สาธารณชน โดยการกำหนดห้ามผู้บริหารทำการซื้อขายหลักทรัพย์ของบริษัทเป็นระยะเวลา 1 เดือน ก่อนที่งบการเงินจะเปิดเผยสู่สาธารณชน

16) ค่าตอบแทนของผู้สอบบัญชี

ในปี 2563 บริษัทว่าจ้างบริษัท บีพีอาร์ ออดิท แอนด์ แอดไวเซอร์ จำกัด เป็นผู้สอบบัญชีของบริษัท โดยมีค่าตอบแทนสำหรับการสอบบัญชีเท่ากับ 2,060,000 บาท และบริษัท บีพีอาร์ ออดิท แอนด์ แอดไวเซอร์ จำกัด ไม่เป็นบุคคลหรือกิจการที่เกี่ยวข้องกับบริษัท โดยเปรียบเทียบอัตราค่าสอบบัญชี ดังนี้

ค่าธรรมเนียม (บาท)	ตรวจสอบ ประจำปี	ปี 2563		ตรวจสอบ ประจำปี	ปี 2562	
		สอบทาน			สอบทาน	
		งบการเงิน 3 ไตรมาส	รวม		งบการเงิน 3 ไตรมาส	รวม
บมจ.เอเชีย เมทัล	1,000,000	690,000	1,690,000	900,000	690,000	1,590,000
งบการเงินรวม	160,000	210,000	370,000	200,000	210,000	410,000
รวม	1,160,000	900,000	2,060,000	1,100,000	900,000	2,000,000

การควบคุมภายในและการบริหารจัดการความเสี่ยง

ความเห็นของคณะกรรมการบริษัทเกี่ยวกับระบบการควบคุมภายในของบริษัท

คณะกรรมการตรวจสอบฯ ได้พิจารณาและสอบทานรายงานผลการตรวจสอบภายในแล้ว เห็นว่าระบบการตรวจสอบการทำงานในแต่ละชั้นตอนยังคงเป็นไปตามเกณฑ์มาตรฐานการทำงานของบริษัท แต่ทั้งนี้ในบางหน่วยงานควรทำการหมุนเวียนการทำงานเพื่อเป็นการสอบทานในหน่วยงานที่มีความเสี่ยง อีกทั้งยังเป็นการพัฒนาบุคลากรให้เกิดองค์ความรู้ในหลายๆ ด้าน ในส่วนของรายงานงบการเงินของบริษัท จากรายงานความเห็นของผู้สอบบัญชี และการหารือร่วมกัน เห็นได้ว่าบริษัทได้จัดทำงบการเงินเป็นไปตามมาตรฐานการบัญชีโดยถูกต้องตามที่ควรในสาระสำคัญตามมาตรฐานการบัญชี พร้อมทั้งให้ข้อเสนอแนะการตรวจสอบ ซึ่งมุ่งเน้นการตรวจสอบเชิงปฏิบัติการให้พัฒนามีประสิทธิภาพมีประสิทธิผลอย่างต่อเนื่อง รวมทั้งให้มีการติดตามการแก้ไขตามรายงานผลการตรวจสอบและรายงานให้คณะกรรมการบริษัททราบอย่างสม่ำเสมอ ระบบควบคุมภายในที่เพียงพอครอบคลุมทั้งทางด้านองค์การและสภาพแวดล้อม การบริหารความเสี่ยง การควบคุมการปฏิบัติงาน ระบบสารสนเทศและการสื่อสารข้อมูล โดยทำการติดตามประเมินผลการควบคุมภายในอย่างต่อเนื่อง โดยสรุปสาระสำคัญได้ดังนี้

ด้านองค์กรและสภาพแวดล้อม

บริษัทมีโครงสร้างองค์กร ขอบเขตอำนาจของฝ่ายบริหารต่างๆ ที่ชัดเจน ได้มีการประชุมพนักงานให้แต่ละฝ่ายกำหนดเป้าหมายเพื่อสรุปเป้าหมายของบริษัทร่วมกัน โดยบริษัทมีการตั้งเป้าหมายในการดำเนินงานประจำปี และใช้ผลดำเนินงานที่แท้จริงมาทบทวนกำหนดเป้าหมายในการดำเนินงานในปีถัดไป นอกจากนี้ บริษัทได้จัดทำจริยธรรมธุรกิจเพื่อเป็นแนวทางให้ผู้บริหารและพนักงานปฏิบัติตาม และได้มีการกำหนดบทลงโทษไว้ในคู่มือพนักงาน

บริษัทมีเป้าหมายในการปรับปรุงประสิทธิภาพการผลิตให้ได้สินค้าที่มีมาตรฐานเป็นที่ยอมรับในระดับสากล รวมทั้งให้ความสำคัญอย่างมากต่อการดูแลรักษาสิ่งแวดล้อม โดยบริษัทฯ ได้การรับรองระบบคุณภาพ ISO 9001 และระบบ IATF 16949 มีตรวจสอบติดตามให้มีการปฏิบัติเป็นไปตามข้อกำหนด ต่าง ๆ อย่างสม่ำเสมอ

ด้านการบริหารความเสี่ยง

ฝ่ายบริหารจะมีการประเมินสถานการณ์ของเศรษฐกิจและประเทศโดยรวมอย่างน้อย 3 เดือนล่วงหน้า เพื่อวิเคราะห์ถึงปัจจัยความเสี่ยงที่อาจเกิดขึ้นและหามาตรการเพื่อลดความเสี่ยงที่เกิดขึ้น โดยจะแจ้งให้แผนกที่เกี่ยวข้องรับทราบและร่วมมือกันป้องกันความเสี่ยงหรือลดความเสี่ยงที่เกิดขึ้น นอกจากนี้ บริษัทได้มีการแต่งตั้งคณะกรรมการในการบริหารความเสี่ยงขึ้น เพื่อร่วมกับฝ่ายบริหารในการประเมินสถานการณ์ ในทุกเดือน คณะกรรมการจะได้รับรายงานผลการดำเนินงานประจำเดือน เพื่อประโยชน์ในการติดตาม ควบคุมการดำเนินงานและวิเคราะห์/ประเมินปัจจัยเสี่ยงที่เกิดขึ้นในแต่ละเดือน

ด้านการควบคุมการปฏิบัติงานของฝ่ายบริหาร

บริษัทมีการกำหนดขอบเขตหน้าที่และอำนาจอนุมัติของฝ่ายบริหารในแต่ละระดับอย่างชัดเจนเป็นลายลักษณ์อักษร มีระบบการตรวจสอบระหว่างหน่วยงาน ปัจจุบันบริษัทมีระบบการควบคุมภายในเรื่องการทำธุรกรรมกับผู้ถือหุ้น รายใหญ่ กรรมการ ผู้บริหารและบุคคลที่เกี่ยวข้องกับบุคคลดังกล่าว อย่างเพียงพอและรัดกุมแล้ว โดยที่ผ่านมาธุรกรรม รายการระหว่างกันทุกรายการจะได้รับความเห็นชอบจากคณะกรรมการบริษัทและกรรมการตรวจสอบเพื่อดูแลรายการ ระหว่างกัน ดังนั้น ในการอนุมัติรายการจะต้องได้รับอนุมัติโดยกรรมการที่ไม่มีส่วนได้เสียต่อการทำรายการนั้นๆ และมีความเห็นจากกรรมการตรวจสอบ ตามกฎข้อบังคับของตลาดหลักทรัพย์แห่งประเทศไทย

โดยบริษัท มีการแต่งตั้งคณะกรรมการชุดย่อย 2 ชุด ประกอบด้วยคณะกรรมการบริหารความเสี่ยง และ คณะกรรมการสรรหาและกำหนดค่าตอบแทนกรรมการและผู้บริหาร เพื่อทำงานร่วมกับคณะกรรมการบริหารและ คณะกรรมการตรวจสอบและธรรมาภิบาล ซึ่งคณะกรรมการทั้ง 4 ชุด ได้ปฏิบัติงานภายใต้ขอบเขต อำนาจหน้าที่ที่ได้รับ มอบหมาย ในการควบคุมการปฏิบัติงานของฝ่ายบริหารดังนี้

1. การกำหนดขอบเขตอำนาจหน้าที่และวงเงินอนุมัติของผู้บริหารทุกฝ่ายและทุกระดับไว้อย่างชัดเจน และเป็นลาย ลักษณ์อักษร โดยกำหนดตำแหน่งผู้มีอำนาจอนุมัติ วงเงิน การสั่งการ การก่อหนี้ และการชำระหนี้ ไว้เป็นลาย ลักษณ์อักษร รวมทั้ง ได้กำหนดให้มีการทบทวนความเหมาะสมอย่างน้อยปีละ 1 ครั้ง
2. จัดทำระบบการปฏิบัติงานและอำนาจหน้าที่ในการอนุมัติ ตามลักษณะการประกอบธุรกิจและโครงสร้างองค์กร
3. กำหนดให้มีการจัดทำรายการช้อกกฎหมาย หรือข้อบังคับที่เกี่ยวข้องกับบริษัทฯ เพื่อควบคุมให้ทุกหน่วยงานมีการ ปฏิบัติตามกฎหมายอย่างเคร่งครัด
4. ติดตามการควบคุมการดำเนินงานป้องกันทรัพย์สินของบริษัทและบริษัทย่อยที่อาจนำไปใช้โดยมิชอบหรือโดยไม่มี อำนาจ

นอกจากนี้ คณะกรรมการตรวจสอบฯได้พิจารณาทบทวนและอนุมัติแผนการตรวจสอบประจำปี เพื่อให้ครอบคลุม ทุกระบวนการปฏิบัติงานที่มีความเสี่ยงสูง ทำให้บริษัทฯ มั่นใจว่าหน่วยงานต่าง ๆ มีการควบคุม การปฏิบัติงานที่ เพียงพอ ทั้งด้านการเงิน การปฏิบัติงาน การปฏิบัติตามกฎหมาย ข้อบังคับ ระเบียบ กฎเกณฑ์ต่างๆ

ทั้งนี้ คณะกรรมการตรวจสอบฯได้พิจารณาประเด็นสำคัญและปัญหาที่ตรวจพบจากการตรวจสอบ โดยได้เสนอแนะ ให้ฝ่ายบริหารดำเนินการแก้ไข และให้มีการรายงานผลการแก้ไข มาตรการป้องกันมิให้เกิดปัญหาเดิมขึ้นอีกในอนาคต

ระบบสารสนเทศและการสื่อสารข้อมูล

บริษัทได้จัดการประชุมคณะกรรมการตามที่กฎหมายกำหนดไว้ โดยจัดส่งหนังสือนัดประชุมพร้อมเอกสารประกอบการ ประชุมต่างๆ ล่วงหน้าไม่น้อยกว่า 14 วัน สำหรับเรื่องการจัดเก็บและบันทึกบัญชีนั้น บริษัทได้ให้ความสำคัญในการ จัดเก็บและบันทึกบัญชี โดยบริษัทได้ใช้ ซอฟแวร์สำหรับจัดทำบัญชีที่ระบบมีการเชื่อมโยงของเอกสารที่ออกพร้อมทั้ง ระบบบาร์โค้ดในการควบคุมสินค้าคงคลัง การควบคุมการผลิต การส่งสินค้าให้กับลูกค้าของบริษัท เพื่อให้เกิดความ ถูกต้องแม่นยำในการปฏิบัติงานและช่วยให้งานมีประสิทธิภาพมากขึ้น

ระบบการติดตาม

บริษัทมีการกำหนดเป้าหมายการดำเนินงานและเปรียบเทียบผลการดำเนินงานที่เกิดขึ้นจริงกับเป้าหมายที่กำหนดไว้ โดยต้องมีการชี้แจงเหตุผลส่วนแตกต่างที่เกิดขึ้น หากมีข้อบกพร่องเกิดขึ้น จะต้องรายงานต่อผู้บริหารเพื่อแก้ไข ในอดีตที่ผ่านมา ไม่มีการตรวจพบข้อบกพร่องเป็นสาระสำคัญ

บริษัทฯ จัดให้มีการตรวจสอบการปฏิบัติตามระบบการควบคุมภายในอย่างสม่ำเสมอโดยผู้รับผิดชอบในฝ่ายงานรับผิดชอบในการดูแลการปฏิบัติตามระบบการควบคุมภายใน และมีแผนตรวจสอบภายในทำการตรวจสอบการปฏิบัติ และรายงานผลอย่างเป็นอิสระต่อคณะกรรมการตรวจสอบฯ

นอกจากนี้ คณะกรรมการตรวจสอบได้ร่วมกันพิจารณาและประเมินถึงระบบการควบคุมภายในโดยพิจารณาขั้นตอนการปฏิบัติงาน เอกสารในระบบงาน ขอบเขตอำนาจ และการทำรายการระหว่างกัน รายละเอียดดังนี้

ขั้นตอนการปฏิบัติงาน

บริษัท ได้จัดให้มีขั้นตอนการปฏิบัติงานเชื่อมโยงกันทั้งในด้านข้อมูลของระบบคอมพิวเตอร์และเอกสารสำคัญ โดยเอกสารที่เกี่ยวข้องจะมีผู้ลงนามในส่วนผู้จัดทำหรือผู้บันทึกรายการ ผู้ตรวจสอบ และผู้อนุมัติ ทำหน้าที่แยกออกจากกัน และฝ่ายบัญชีจะทำหน้าที่ตรวจสอบยืนยันรายการในระบบกับเอกสารก่อนผ่านรายการเข้าระบบบัญชีอีกครั้งหนึ่ง

เอกสารในระบบงาน

บริษัท ได้จัดแบบฟอร์มการบันทึกหรือใบสำคัญต่างๆ ไว้เป็นแบบมาตรฐานและใช้เป็นการถาวร ซึ่งในแบบฟอร์มที่สำคัญ เช่น ใบกำกับภาษี ใบเสร็จรับเงิน ใบกำกับสินค้า จะเป็นแบบที่สั่งพิมพ์จากโรงพิมพ์เป็นการเฉพาะ และจัดให้มีเลขที่กำกับเพื่อควบคุมเอกสาร รวมทั้งจัดให้มีผู้รักษาเอกสารแยกออกตามส่วนงานแต่ละฝ่ายแยกออกจากฝ่ายบันทึกรายการ นอกจากนี้เอกสารสำคัญของบริษัท เช่น เช็ค หนังสือสัญญา เอกสารทางราชการ ตราประทับ โฉนดที่ดิน และข้อมูลในระบบคอมพิวเตอร์ เป็นต้น ได้มีการระบุให้มีเจ้าหน้าที่ระดับผู้บริหารเป็นผู้เก็บรักษาไว้ในตู้เหล็ก

ขอบเขตอำนาจ

บริษัท ได้จัดลำดับและขอบเขตของอำนาจสำหรับผู้อนุมัติรายการไว้ในแต่ละส่วนงานอย่างชัดเจน โดยได้ระบุชื่อตำแหน่ง และขอบเขตอำนาจไว้เป็นลำดับตั้งแต่ระดับปฏิบัติการ ผู้จัดการ ผู้อำนวยการ รองกรรมการผู้อำนวยการ กรรมการ ผู้อำนวยการ คณะกรรมการบริหาร และคณะกรรมการบริษัท ซึ่งจะคำนึงถึงความสำคัญและการตรวจสอบถ่วงดุลในการอนุมัติรายการต่างๆ

นอกจากนี้ ผู้สอบบัญชีอิสระ ยังได้ศึกษาตรวจสอบระบบและประเมินประสิทธิภาพระบบการควบคุมภายในด้านบัญชีตามที่เห็นว่าจำเป็น เพื่อประโยชน์ในการกำหนดขอบเขตการปฏิบัติงานตรวจสอบให้รัดกุมและเหมาะสม

ทั้งนี้ ในปี 2563 บริษัทได้มีการปรับปรุงและพัฒนาาระบบเทคโนโลยีสารสนเทศในการรายงานข้อมูลเพื่อการบริหารจัดการและการควบคุมระบบบริหารภายในองค์กรโดยได้เริ่มใช้งานแล้วเมื่อต้นปี 2564 จึงวางแผนจัดเตรียมการปรับปรุงระบบการปฏิบัติงาน, การรายงานผล และการบริหารงานภายในองค์กร

ไตรมาส 3/2564 คณะกรรมการสรรหาจะดำเนินการสรรหาและแต่งตั้งหน่วยงานผู้ตรวจสอบภายใน คาดการณ์ว่าจะสามารถเข้ามาดำเนินการตรวจสอบระบบบริหารภายในองค์กรในช่วงไตรมาส 4/2564 หรือ ไตรมาส 1/2565 เป็นต้นไป

รายการระหว่างกัน

1. รายละเอียดบริษัทที่เกี่ยวข้อง กรรมการและผู้บริหาร

ของบริษัท เอเชีย เมทัล จำกัด (มหาชน) มีญาติเป็นกรรมการและ/หรือผู้ถือหุ้นของบริษัทที่เกี่ยวข้องกัน ดังนี้

บริษัท	ประเภทธุรกิจ	สัดส่วนการถือหุ้น	
		รายชื่อผู้ถือหุ้น	ร้อยละ
บริษัท เพิ่มชัย พาณิชย์ จำกัด	ค้าเหล็กแผ่นชั้นสอง ¹ (Wholesale) ซึ่งจำหน่ายตรงให้แก่ลูกค้า ที่เป็นอุตสาหกรรมขนาดเล็กที่นำเหล็กแผ่นชั้นสอง ¹ มาตัดเป็นแผ่นเพื่อนำไปใช้ในกระบวนการผลิต เช่น กลอนประตู บานพับ ชิ้นส่วนจักรยาน เป็นต้น	นาง สุภาพร สุธีรัชย์ อื่น ๆ	76.00 24.00
บริษัท เพิ่มสินสตีลเวคส์ จำกัด (มหาชน)	ค้าเหล็กรีดเย็น และศูนย์บริการเหล็กรีดเย็น ซึ่งเหล็กรีดเย็นจะนำไปใช้ในการตกแต่งภายนอกที่ต้องการพื้นผิวที่มีความเรียบและความบาง เช่น ตัวถังตู้เย็น โต๊ะเหล็ก ตู้เหล็ก เป็นต้น	นายชูเกียรติ ยงวงศ์ไพบูลย์ นางชไมพร ยงวงศ์ไพบูลย์ นางสาวลลิตพร ยงวงศ์ไพบูลย์ นางสาวณัฐพร ยงวงศ์ไพบูลย์ นายชูชีพ ยงวงศ์ไพบูลย์ นายเพิ่มศิลป์ ยงวงศ์ไพบูลย์ นายกริช สุธีรัชย์ อื่น ๆ	16.79 6.96 4.84 4.44 3.36 3.14 0.78 39.15
บริษัท พีเอส สตีล โพรเซสซึ่งเซ็นเตอร์ จำกัด (เดิมชื่อ บริษัท เพิ่มสหาย สตีล จำกัด)	ค้าเหล็กแผ่นรีดเย็น ซึ่งจำหน่ายให้กลุ่มลูกค้า OEM ได้แก่ ผู้ประกอบการต่างชาติที่ใช้เหล็กแผ่นรีดเย็นเป็นวัตถุดิบ	กลุ่มคุณวีระชัย สุธีรัชย์ ² อื่น ๆ	59.80 40.20
บริษัท จี สตีล จำกัด (มหาชน)	ผลิตและจำหน่ายเหล็กแผ่นรีดร้อนชนิดม้วน	คุณหญิงปัทมา ลีสวัสดิ์ตระกูล อื่น ๆ	0.94 95.4
บริษัท จี เจ สตีล จำกัด (มหาชน)	ผลิตและจำหน่ายเหล็กแผ่นรีดร้อนชนิดม้วน	บริษัท จี สตีล จำกัด(มหาชน) อื่น ๆ	8.33 83.27
บริษัท ทวีโชค พาณิช จำกัด	ค้าปลีกเหล็กแผ่นรีดร้อน	นายพรเทพ โยธินอุบไมย นางแสงจันทร์ ลี ³ นางวัชรีย์ โยธินอุบไมย	50.00 25.00 25.00
บริษัท ไพรม์ สตีล มิลล์ จำกัด (เดิมชื่อบริษัท เตอหลง (ไทยแลนด์) จำกัด)	ผลิตและจำหน่ายเหล็กแผ่นรีดร้อนชนิดม้วน	บริษัท เอเชีย เมทัล จำกัด (มหาชน) นายชูศักดิ์ ยงวงศ์ไพบูลย์ นายวีระชัย สุธีรัชย์ อื่น ๆ	35.00 10.00 5.00 50.00

บริษัท	ประเภทธุรกิจ	สัดส่วนการถือหุ้น	
		รายชื่อผู้ถือหุ้น	ร้อยละ
บริษัท เอส ที ซี สตีล จำกัด	ผลิตและรับจ้างเหล็กแปรรูป	บริษัท เอเชีย เมทัล จำกัด (มหาชน) นายชูศักดิ์ ยงวงศ์ไพบูลย์ นางเพ็ญจันทร์ ยงวงศ์ไพบูลย์ อื่นๆ	99.9970 0.0005 0.0005 0.0020
บริษัท แกรนด์ เอเชีย สตีล โพรเซสซิ่ง เซ็นเตอร์ จำกัด	ผลิตและจำหน่ายเหล็กแปรรูป	บริษัท เอเชีย เมทัล จำกัด (มหาชน) บริษัท วิน วิน โฮลดิ้ง จำกัด นายสมศักดิ์ วงศ์ศิริทรัพย์	50.00 45.00 5.00
บริษัท วิน วิน โฮลดิ้ง จำกัด	นำเข้าและจำหน่ายเหล็ก	กลุ่มคุณวีระชัย สุธีรัชย์ ²	100.00
บริษัท อิน-เทค สตีล จำกัด (ชื่อเดิม บริษัท พรซิชั่น เพอร์เฟคท์ ไฟฟ์ จำกัด)	ผลิตท่อเหล็ก	บริษัท วิน วิน โฮลดิ้ง จำกัด อื่นๆ	65.100 34.90

- เหล็กแผ่นชั้นสอง ได้แก่ เหล็กแผ่นรีดร้อนชนิดม้วนที่ขนาดไม่ได้มาตรฐาน ซึ่งเป็นเหล็กที่เกิดจากขบวนการผลิตของผู้ผลิตเหล็กแผ่นรีดร้อน เช่น มีความหนาไม่เสมอกันทั้งแผ่นหรือความกว้างไม่เท่ากัน ซึ่งจะจำหน่ายให้แก่ผู้ค้าเหล็กชั้นสองนำไปตัดจำหน่ายให้แก่ลูกค้าที่เป็นผู้ประกอบการอุตสาหกรรมขนาดเล็ก
- กลุ่มคุณวีระชัย สุธีรัชย์ ซึ่งเป็นนำของนายชูศักดิ์ ยงวงศ์ไพบูลย์ ประกอบด้วยนายวีระชัย สุธีรัชย์ นางบุญศรี สุธีรัชย์ นายกริช สุธีรัชย์ นางสาวธัญญา สุธีรัชย์ และนายวินท์ สุธีรัชย์
- นางแสงจันทร์ ลี และนายพรเทพ โยธินอุปไมย เป็นพี่น้องของนางเพ็ญจันทร์ ยงวงศ์ไพบูลย์
- กลุ่มพี่น้องตระกูลยงวงศ์ไพบูลย์ ประกอบด้วย นายชูเกียรติ นายชูชีพ นางชไมพร นายชัยโรจน์ และ นางสาวรณิณี
- คุณหญิงปัทมา ลีสวัสดิ์ตระกูล เป็นผู้ถือหุ้นใหญ่ของบริษัท เอเชีย เมทัล จำกัด (มหาชน) จำนวน ร้อยละ 14.37

ซึ่งในปี 2563 บริษัทมีการซื้อขายกับบริษัทที่เกี่ยวข้องข้างต้นตาม แบบแสดงรายการระหว่างกันของบริษัทและบริษัทย่อย

2. มาตรการหรือขั้นตอนการอนุมัติการจำหน่ายระหว่างกัน

สำหรับรายการระหว่างกันในอนาคตที่เป็นกรณีการค้าปกติ เช่น การซื้อสินค้า การจำหน่ายสินค้า และการจ้างตัด บริษัทมีนโยบายให้คณะกรรมการตรวจสอบของบริษัท เป็นผู้พิจารณาและให้ความเห็นต่อรายการดังกล่าว โดยผู้ตรวจสอบภายในจะนำราคาตลาดของผู้อื่นมาเปรียบเทียบกับราคาของรายการระหว่างกัน เพื่อประกอบการพิจารณาสอบทานเป็นรายไตรมาสของคณะกรรมการตรวจสอบสำหรับรายการระหว่างกันที่ไม่ใช่กรณีการค้าปกติ บริษัทมีนโยบายให้คณะกรรมการตรวจสอบของบริษัท เป็นผู้พิจารณาและให้ความเห็นต่อรายการดังกล่าวก่อนที่บริษัทจะเข้าทำรายการนั้น และขอให้กรรมการผู้มีส่วนได้เสีย งดออกเสียง

3. นโยบายหรือแนวโน้มนำการทำรายการระหว่างกัน

ในอนาคตหากบริษัทมีความจำเป็นต้องทำรายการระหว่างกันกับบุคคลที่อาจมีความขัดแย้งทางผลประโยชน์กับบริษัท บริษัทมีนโยบายที่จะกำหนดเงื่อนไขต่างๆ ให้เป็นไปตามลักษณะการค้าและการดำเนินการค้าและเป็นราคาตลาดซึ่งสามารถเปรียบเทียบได้กับราคาที่เกิดขึ้นกับบุคคลภายนอก ทั้งนี้บริษัทจะขอให้คณะกรรมการตรวจสอบหรือผู้สอบบัญชีของบริษัทหรือผู้เชี่ยวชาญอิสระ พิจารณาตรวจสอบและให้ความเห็นถึงความเหมาะสมของราคาและความสมเหตุสมผลของการทำรายการด้วย

รายการระหว่างกันที่อาจเกิดขึ้นในอนาคตนั้น กรรมการจะต้องปฏิบัติตามระเบียบต่างๆ ที่ได้กำหนดขึ้นและกรรมการจะต้องไม่อนุมัติรายการใดๆ ที่ตนหรือบุคคลที่อาจมีความขัดแย้งทางผลประโยชน์ ในลักษณะอื่นใดกับบริษัท และจะต้องเปิดเผยรายการดังกล่าวต่อคณะกรรมการบริษัทเพื่อให้คณะกรรมการบริษัทพิจารณา ซึ่งบริษัทจะต้องปฏิบัติให้เป็นไปตามกฎหมายว่าด้วยหลักทรัพย์และตลาดหลักทรัพย์ และข้อบังคับ ประกาศ คำสั่ง หรือข้อกำหนดของตลาดหลักทรัพย์แห่งประเทศไทย รวมตลอดถึงการปฏิบัติตามข้อกำหนดเกี่ยวกับการเปิดเผยข้อมูลการทำรายการเกี่ยวโยงกัน และการได้มาหรือจำหน่ายไปซึ่งทรัพย์สินของบริษัทหรือบริษัทย่อย

ทั้งนี้ หากมีรายการระหว่างกันของบริษัท เอเชีย เมทัล จำกัด (มหาชน) และบริษัทย่อย เกิดขึ้นกับบุคคลที่อาจมีความขัดแย้งทางผลประโยชน์หรือมีส่วนได้เสีย หรืออาจมีความขัดแย้งทางผลประโยชน์ ที่ไม่ใช่กรณีการค้าปกติ บริษัทจะให้คณะกรรมการ ตรวจสอบ เป็นผู้ให้ความเห็นเกี่ยวกับราคา อัตราค่าตอบแทน รวมทั้งความจำเป็นและความเหมาะสมของรายการนั้น ในกรณีที่คณะกรรมการตรวจสอบไม่มีความชำนาญในการพิจารณารายการระหว่างกันที่อาจเกิดขึ้น บริษัทจะให้ผู้ประเมินราคาอิสระ หรือผู้เชี่ยวชาญเฉพาะด้านนั้นๆ เป็นผู้ให้ความเห็นเกี่ยวกับรายการระหว่างกันดังกล่าว เพื่อนำมาใช้ประกอบการตัดสินใจของคณะกรรมการ ตรวจสอบ คณะกรรมการ หรือผู้ถือหุ้นตามแต่กรณี ทั้งนี้บริษัทจะเปิดเผยรายการระหว่างกันไว้ในหมายเหตุประกอบงบการเงิน แบบแสดงรายการข้อมูลประจำปี

4. สรุปรายการระหว่างกันของบริษัท บริษัทย่อย และบริษัทที่เกี่ยวข้องหรือกับบุคคลที่อาจมีความขัดแย้งทางผลประโยชน์ที่เกิดขึ้นในปี 2563

รายการ	ลักษณะความสัมพันธ์	ลักษณะรายการ	มูลค่ารายการ (ล้านบาท)	ความเห็นของคณะกรรมการตรวจสอบ
บริษัท เอส ที ซี สตีล จำกัด ประกอบธุรกิจผลิตและรับจ้างเหล็กแปรรูป	บริษัทย่อย บริษัท เอเชีย เมทัล จำกัด (มหาชน) ถือหุ้น 99.99%	บริษัทให้เช่าอาคารสำนักงานกับบริษัท เอส ที ซี สตีล จำกัด	0.12	- เป็นการให้เช่าอาคารสำนักงาน กับบริษัท เอส ที ซี สตีล จำกัด และราคาที่ตกลงร่วมกันตามสัญญาให้เช่า
		ซึ่งมียอดลูกหนี้คงค้าง ณ สิ้นปี เท่ากับ	0.00	
		ดอกเบี้ยค้างรับ ณ สิ้นปี เท่ากับ	21.00	
		ดอกเบี้ยรับ	0.00	- เป็นการว่าจ้างผลิตสินค้าเหล็กจาก บริษัท เอส ที ซี สตีล จำกัด เป็นการซื้อในราคาที่ตกลงร่วมกัน
		บริษัทว่าจ้างผลิตสินค้าเหล็กจากบริษัท เอส ที ซี สตีล จำกัด	7.58	
		ซึ่งมียอดเจ้าหนี้คงค้าง ณ สิ้นปี เท่ากับ	0.69	- คณะกรรมการตรวจสอบและธรรมาภิบาล ได้พิจารณาการทำรายการดังกล่าวข้างต้นแล้วเห็นว่าการทำรายการ เป็นการทำรายการที่สมเหตุสมผลเพื่อเกิดประโยชน์สูงสุดแก่บริษัท ราคาที่บริษัทซื้อ
		บริษัทเช่าพื้นที่กับ บริษัท เอส ที ซี สตีล จำกัด เท่ากับ	0.60	- ขายสินค้า เป็นราคาเทียบเคียงได้กับที่ซื้อ-ขายสินค้ากับบุคคลภายนอก

รายการ	ลักษณะความสัมพันธ์	ลักษณะรายการ	มูลค่ารายการ (ล้านบาท)	ความเห็นของคณะกรรมการตรวจสอบ
บริษัท แกรนด์ เอเชีย สตีล โพรเซ สซึ่ง เซ็นเตอร์ จำกัด ประกอบธุรกิจผลิต และจำหน่ายเหล็กแปร รูป	บริษัทย่อย บริษัท เอเชีย เมทัล จำกัด (มหาชน) ถือหุ้น 50.00%	บริษัทจำหน่ายสินค้าเหล็กให้บริษัท แกรนด์ เอเชีย สตีลฯ จำกัด บริษัทให้เช่าอาคารและเครื่องจักร แก่ บริษัท แกรนด์ เอเชีย สตีลฯ จำกัด บริษัทมียอดลูกหนี้คงค้าง ณ สิ้นปี เท่ากับ บริษัทซื้อสินค้าเหล็กจาก บริษัท แกรนด์ เอเชีย สตีลฯ จำกัด ซึ่งมียอดเจ้าหนี้คงค้าง ณ สิ้นปี กับ บริษัท แกรนด์ เอเชีย สตีลฯ จำกัด	346.54 10.68 320.63 7.31 1.68	- เป็นการขายสินค้าเหล็กและให้บริการรับจ้างตัด สลิต รายได้ อื่นๆ ซึ่งเป็นการค้าปกติ โดยราคาของบริษัทขายสินค้าเหล็กและ ให้บริการรับจ้างตัด สลิต กับบริษัท แกรนด์ เอเชีย สตีล โพรเซสซึ่ง เซ็นเตอร์ จำกัด เป็นการขายในราคาตลาดและเป็น ราคาเทียบเคียงได้กับการขายให้กับบุคคลภายนอก และราคาที่ตก ลงร่วมกันตามสัญญาให้เช่า - เป็นการซื้อสินค้าเหล็กแผ่นขนาดที่มีความหนาเพื่อรวบรวม ให้กับลูกค้า โดยราคาของบริษัทซื้อสินค้าเหล็ก กับบริษัท แกรนด์ เอเชีย สตีล โพรเซสซึ่ง เซ็นเตอร์ จำกัด เป็นการซื้อในราคาตลาด และเป็นราคาเทียบเคียงได้กับการขายให้กับบุคคลภายนอกซึ่งเป็ นการค้าปกติ - คณะกรรมการตรวจสอบและธรรมาภิบาล ได้พิจารณาการทำ รายการดังกล่าวข้างต้นแล้วเห็นว่าการทำรายการ เป็นการทำ รายการที่สมเหตุสมผลเพื่อเกิดประโยชน์สูงสุดแก่บริษัท ราคาที่ บริษัทซื้อ-ขายสินค้า เป็นราคาเทียบเคียงได้กับที่ซื้อ-ขายสินค้า กับบุคคลภายนอก

รายการ	ลักษณะความสัมพันธ์	ลักษณะรายการ	มูลค่ารายการ (ล้านบาท)	ความเห็นของคณะกรรมการตรวจสอบ
บริษัท ทวีโชค พาณิชย์ จำกัด ประกอบธุรกิจ คำ ปลีกเหล็กแผ่นรีดร้อน	นายพรเทพ โยธินอุปไมย นางแสงจันทร์ ลี และนางวัชรีย์ โยธินอุปไมย ทั้งสามคนเป็น กรรมการผู้มีอำนาจลงนามและผู้ ถือหุ้นของบริษัท ทวีโชค พาณิช จำกัด เป็นพี่น้องและมารดาของ นางเพ็ญจันทร์ ยงวงศ์ไพบูลย์ ซึ่งเป็นมารดาและภรรยา ของกรรมการบริษัท และเป็นผู้ถือหุ้นใหญ่ของบริษัท	บริษัทจำหน่ายสินค้าเหล็กให้บริษัท ทวีโชค พาณิช จำกัด บริษัทไม่มีรายได้อื่น และไม่มียอด ลูกหนี้ค้าง ณ สิ้นปี กับบริษัท ทวี โชค พาณิช จำกัด บริษัทซื้อสินค้าเหล็กจากบริษัท ทวี โชค พาณิช จำกัด บริษัทย่อย มีซื้อสินค้าจากบริษัท ทวีโชค พาณิช จำกัด ซึ่งมียอดเจ้าหนี้ค้าง ณ สิ้นปี เท่ากับ	0.00 0.00 27.39 0.60 0.00	- เป็นการขายสินค้าเหล็กและให้บริการรับจ้างตัด สลิต ซึ่งเป็น การค้าปกติ โดยราคาของบริษัทขายสินค้าเหล็กและให้บริการ รับจ้างตัด สลิต กับบริษัท ทวีโชค พาณิช จำกัด เป็นการขายใน ราคาตลาดและเป็นราคาเทียบเคียงได้กับการขายให้ บุคคลภายนอก - เป็นการซื้อสินค้าเหล็กแผ่นขนาดที่มีความหนาเพื่อรวบรวม ให้กับลูกค้า โดยราคาของบริษัทซื้อสินค้าเหล็ก กับบริษัท ทวีโชค พาณิช จำกัด เป็นการซื้อในราคาตลาดและเป็นราคาเทียบเคียง ได้กับการขายให้บุคคลภายนอกซึ่งเป็นการค้าปกติ - คณะกรรมการตรวจสอบและธรรมาภิบาล ได้พิจารณาการทำ รายการดังกล่าวข้างต้นแล้วเห็นว่าการทำรายการ เป็นการทำ รายการที่สมเหตุสมผลเพื่อเกิดประโยชน์สูงสุดแก่บริษัท ราคาที่ บริษัทซื้อ-ขายสินค้า เป็นราคาเทียบเคียงได้กับที่ซื้อ-ขายสินค้า กับบุคคลภายนอก

รายการ	ลักษณะความสัมพันธ์	ลักษณะรายการ	มูลค่ารายการ (ล้านบาท)	ความเห็นของคณะกรรมการตรวจสอบ
บริษัท เพิ่มสิน สตีล เว็ลส์ จำกัด (มหาชน) ประกอบธุรกิจ คำ เหล็กรีดเย็น และ ศูนย์บริการเหล็กรีด เย็น	กลุ่มพี่น้องตระกูลยวงศ์ไพบูลย์ เป็นผู้ถือหุ้นใหญ่ของบริษัท เพิ่มสิน สตีลเว็ลส์ จำกัด (มหาชน) ซึ่งเป็นกรรมการและ เป็นผู้ถือหุ้นใหญ่ของบริษัท	บริษัทจำหน่ายสินค้าเหล็กจาก บริษัท เพิ่มสิน สตีลเว็ลส์ จำกัด (มหาชน) บริษัทซื้อเหล็กแผ่นรีดเย็น บริษัทย่อยซื้อเหล็กแผ่นรีดเย็น บริษัทย่อยไม่มียอดเจ้าหนี้คงค้าง ณ สิ้นปี	0.00 5.3 13.21 0.00	- เป็นการขายสินค้าเหล็ก ซึ่งเป็นการค้าปกติ โดยราคาของบริษัท ขายสินค้าเหล็ก กับ บริษัท เพิ่มสิน สตีลเว็ลส์ จำกัด (มหาชน) เป็นการขายในราคาตลาดและเป็นราคาเทียบเคียงได้กับการขาย ให้กับบุคคลภายนอก - เป็นการซื้อเหล็กแผ่นรีดเย็น ซึ่งเป็นการค้าปกติ โดยราคา ที่บริษัทซื้อเหล็กแผ่นรีดเย็น กับบริษัท เพิ่มสิน สตีลเว็ลส์ จำกัด (มหาชน) เป็นการซื้อในราคาตลาดและเป็นราคาเทียบเคียงได้ กับการซื้อจากบุคคลภายนอก - คณะกรรมการตรวจสอบและธรรมาภิบาล ได้พิจารณาการทำ รายการดังกล่าวข้างต้นแล้วเห็นว่าการทำรายการนี้ เป็นการ ทำรายการที่สมเหตุสมผลเพื่อเกิดประโยชน์สูงสุดแก่บริษัท ราคา ที่บริษัทซื้อ-ขายสินค้า เป็นราคาเทียบเคียงได้กับที่ซื้อ-ขาย สินค้ากับบุคคลภายนอก

รายการ	ลักษณะความสัมพันธ์	ลักษณะรายการ	มูลค่ารายการ (ล้านบาท)	ความเห็นของคณะกรรมการตรวจสอบ
บริษัท ไพรม์ สตีล มิลล์ จำกัด ประกอบธุรกิจ ผลิต และจำหน่ายเหล็กม้วนรีดร้อนหน้าแคบ	บริษัทร่วม บริษัท เอเชีย เมทัล จำกัด (มหาชน) ถือหุ้น 35.00%	บริษัทจำหน่ายสินค้าเหล็กให้ บริษัท ไพรม์ สตีล มิลล์ จำกัด	823.36	- เป็นการขายสินค้า Slab และให้บริการรับจ้างผลิตเหล็กม้วน ซึ่งเป็นการค้าปกติ โดยราคาของบริษัทขายสินค้าเหล็กและให้บริการรับจ้างผลิตเหล็ก กับบริษัท ไพรม์ สตีล มิลล์ เป็นการซื้อในราคาตลาดและเป็นราคาเทียบเคียงได้กับการซื้อจากบุคคลภายนอก
		ซึ่งมียอดลูกหนี้คงค้าง ณ สิ้นปี เท่ากับ	540.53	
		เงินตรงจ่ายค่าสินค้า	45.82	
		บริษัทซื้อเหล็กแผ่นรีดร้อนชนิดม้วน จากไพรม์ สตีล มิลล์ จำกัด	1,340.64	- เป็นการซื้อเหล็กม้วนรีดร้อนหน้าแคบซึ่งเป็นการค้าปกติ โดยราคาของบริษัทซื้อเหล็กแผ่นรีดร้อนชนิดม้วน กับบริษัท จี สตีล จำกัด (มหาชน) เป็นการซื้อในราคาตลาดและเป็นราคาเทียบเคียงได้กับการซื้อจากบุคคลภายนอก
		ซึ่งมียอดเจ้าหนี้คงค้าง ณ สิ้นปี เท่ากับ	0.00	- คณะกรรมการตรวจสอบได้พิจารณาการทำรายการดังกล่าวข้างต้นแล้วเห็นว่าการทำรายการนี้ เป็นการทำการค้าที่เป็น การค้าปกติ ราคาที่บริษัทซื้อเหล็กแผ่นรีดร้อนชนิดม้วน ดังกล่าว เป็นราคาตลาดและเป็นราคาเทียบเคียงได้กับการซื้อ จากบุคคลภายนอก

รายการ	ลักษณะความสัมพันธ์	ลักษณะรายการ	มูลค่ารายการ (ล้านบาท)	ความเห็นของคณะกรรมการตรวจสอบ
บริษัท วิน วิน โฮลดิ้ง จำกัด ประกอบธุรกิจ นำเข้าและจำหน่ายเหล็ก	คุณวีระชัย สุธีรชัย และคุณวินท์ สุธีรชัย เป็นกรรมการผู้มีอำนาจลงนามและผู้ถือหุ้นของ บริษัท วิน วิน โฮลดิ้ง จำกัด และเกี่ยวข้องเป็นหน้าชายและเป็นพี่น้องของนายชูศักดิ์ ยงวงศ์ ไพบุลย์ ซึ่งเป็นกรรมการและเป็นผู้ถือหุ้นใหญ่ของบริษัท	บริษัทย่อยจำหน่ายสินค้าเหล็กให้บริษัท วิน วิน โฮลดิ้ง จำกัด	0.00	- เนื่องจากไม่มีธุรกรรมดังกล่าวในปี 2563 คณะกรรมการตรวจสอบและธรรมาภิบาล จึงไม่มีความเห็น
		ซึ่งมียอดลูกหนี้คงค้างกับบริษัทย่อย ณ สิ้นปี เท่ากับ	0.00	
		บริษัทย่อยซื้อเหล็กจากบริษัท วิน วิน โฮลดิ้ง จำกัด	0.00	
		ซึ่งมียอดเจ้าหนี้คงค้าง ณ สิ้นปี	0.00	
บริษัท อิน-เทค สตีล จำกัด เดิมชื่อบริษัท พีริซิชั่น เพอร์เฟคท์ ไฟฟ์ จำกัด ประกอบธุรกิจ ผลิตท่อเหล็ก	คุณวินท์ สุธีรชัย เป็นกรรมการผู้มีอำนาจลงนามและผู้ถือหุ้นของบริษัท อิน-เทค สตีล จำกัด เป็นพี่น้องของนายชูศักดิ์ ยงวงศ์ ไพบุลย์ ซึ่งเป็นกรรมการและเป็นผู้ถือหุ้นใหญ่ของบริษัท	บริษัทย่อยจำหน่ายสินค้าเหล็กให้บริษัท อิน-เทค สตีล จำกัด	0.00	- เนื่องจากไม่มีธุรกรรมดังกล่าวในปี 2563 คณะกรรมการตรวจสอบและธรรมาภิบาล จึงไม่มีความเห็น
		มียอดลูกหนี้คงค้าง ณ สิ้นปี เท่ากับ	0.00	
		บริษัทย่อยซื้อท่อเหล็กจากบริษัท อิน-เทค สตีล จำกัด	0.00	
		ซึ่งมีเจ้าหนี้คงค้าง ณ สิ้นปี เท่ากับ	0.00	

รายการ	ลักษณะความสัมพันธ์	ลักษณะรายการ	มูลค่ารายการ (ล้านบาท)	ความเห็นของคณะกรรมการตรวจสอบ
<p>บริษัท พีเอส สตีล โพรเซสซิ่ง เซ็นเตอร์ จำกัด</p> <p>ประกอบธุรกิจ ผลิตและจำหน่ายเหล็กแผ่นรีดเย็น</p>	<p>คุณวีระชัย สุธีรัชย์ เป็นกรรมการผู้มีอำนาจลงนามและผู้ถือหุ้นของ บริษัท พีเอส สตีล โพรเซสซิ่ง เซ็นเตอร์ จำกัด เป็น นายชายของนายชูศักดิ์ ยงวงศ์ ไพบูลย์ ซึ่งเป็นกรรมการและเป็นผู้ถือหุ้นใหญ่ของบริษัท</p>	<p>บริษัทย่อยจำหน่ายสินค้าเหล็กให้ บริษัท พีเอส สตีล โพรเซสซิ่ง เซ็นเตอร์ จำกัด</p> <p>บริษัทย่อยซื้อท่อเหล็กจากบริษัท พีเอส สตีล โพรเซสซิ่ง เซ็นเตอร์ จำกัด</p> <p>ซึ่งมีเจ้าหนี้คงค้าง ณ สิ้นปี เท่ากับ</p>	<p>0.00</p> <p>0.00</p> <p>0.00</p>	<p>- เนื่องจากไม่มีธุรกรรมดังกล่าวในปี 2563 คณะกรรมการตรวจสอบและธรรมาภิบาล จึงไม่มีความเห็น</p>

บริษัท เอเชีย เมทัล จำกัด (มหาชน) และบริษัทย่อย

งบการเงิน

สำหรับปีสิ้นสุดวันที่ 31 ธันวาคม 2563

และรายงานของผู้สอบบัญชีรับอนุญาต

บริษัท บีพีอาร์ ออดิท แอนด์ แควไอเซอร์ จำกัด

ผู้สอบบัญชีรับอนุญาต

รายงานของผู้สอบบัญชีรับอนุญาต

เสนอ ผู้ถือหุ้นและคณะกรรมการบริษัท เอเชีย เมทอลล์ จำกัด (มหาชน)

ความเห็น

ข้าพเจ้าได้ตรวจสอบงบการเงินรวมของบริษัท เอเชีย เมทอลล์ จำกัด (มหาชน) และบริษัทย่อย (“กลุ่มบริษัท”) ซึ่งประกอบด้วย งบแสดงฐานะการเงินรวม ณ วันที่ 31 ธันวาคม 2563 งบกำไรขาดทุนเบ็ดเสร็จรวม งบแสดงการเปลี่ยนแปลงส่วนของผู้ถือหุ้นรวม และงบกระแสเงินสดรวม สำหรับปีสิ้นสุดวันเดียวกัน และหมายเหตุประกอบงบการเงินรวม รวมถึงหมายเหตุสรุปนโยบายการบัญชีที่สำคัญ และได้ตรวจสอบงบการเงินเฉพาะกิจการของบริษัท เอเชีย เมทอลล์ จำกัด (มหาชน) ซึ่งประกอบด้วยงบแสดงฐานะการเงิน ณ วันที่ 31 ธันวาคม 2563 งบกำไรขาดทุนเบ็ดเสร็จ งบแสดงการเปลี่ยนแปลงส่วนของผู้ถือหุ้น และงบกระแสเงินสดสำหรับปีสิ้นสุดวันเดียวกัน และหมายเหตุประกอบงบการเงิน รวมถึงหมายเหตุสรุปนโยบายการบัญชีที่สำคัญ

ข้าพเจ้าเห็นว่า งบการเงินข้างต้นนี้แสดงฐานะการเงินรวมของบริษัท เอเชีย เมทอลล์ จำกัด (มหาชน) และบริษัทย่อย ณ วันที่ 31 ธันวาคม 2563 ผลการดำเนินงานรวมและกระแสเงินสดรวม สำหรับปีสิ้นสุดวันเดียวกัน และแสดงฐานะการเงินของบริษัท เอเชีย เมทอลล์ จำกัด (มหาชน) ณ วันที่ 31 ธันวาคม 2563 ผลการดำเนินงานและกระแสเงินสด สำหรับปีสิ้นสุดวันเดียวกัน โดยถูกต้องตามที่ควรในสาระสำคัญตามมาตรฐานการรายงานทางการเงิน

เกณฑ์ในการแสดงความเห็น

ข้าพเจ้าได้ปฏิบัติตามตรวจสอบตามมาตรฐานการสอบบัญชี ความรับผิดชอบของข้าพเจ้าได้กล่าวไว้ในวรรคความรับผิดชอบของผู้สอบบัญชีต่อการตรวจสอบงบการเงินในรายงานของข้าพเจ้า ข้าพเจ้ามีความเป็นอิสระจากกลุ่มบริษัทตามข้อกำหนดจรรยาบรรณของผู้ประกอบวิชาชีพบัญชีที่กำหนดโดยสภาวิชาชีพบัญชีในส่วนที่เกี่ยวข้องกับการตรวจสอบงบการเงิน และข้าพเจ้าได้ปฏิบัติตามความรับผิดชอบด้านจรรยาบรรณอื่นๆ ซึ่งเป็นไปตามข้อกำหนดเหล่านี้ ข้าพเจ้าเชื่อว่า หลักฐานการสอบบัญชีที่ข้าพเจ้าได้รับเพียงพอและเหมาะสมเพื่อใช้เป็นเกณฑ์ในการแสดงความเห็นของข้าพเจ้า

เรื่องสำคัญในการตรวจสอบ

เรื่องสำคัญในการตรวจสอบ คือ เรื่องต่างๆ ที่มีนัยสำคัญที่สุดตามดุลยพินิจของผู้ประกอบวิชาชีพของข้าพเจ้าในการตรวจสอบงบการเงินสำหรับงวดปัจจุบัน ข้าพเจ้าได้นำเรื่องเหล่านี้มาพิจารณาในบริบทของการตรวจสอบงบการเงินโดยรวมและในการแสดงความเห็นของข้าพเจ้า ทั้งนี้ ข้าพเจ้าไม่ได้แสดงความเห็นแยกต่างหากสำหรับเรื่องเหล่านี้

เรื่องสำคัญในการตรวจสอบ พร้อมวิธีการตรวจสอบสำหรับแต่ละเรื่องมีดังต่อไปนี้

เรื่องสำคัญในการตรวจสอบ

การตรวจสอบของข้าพเจ้าในเรื่องสำคัญในการตรวจสอบ

การรับรู้รายได้จากการขายสินค้า

ตามที่กล่าวในหมายเหตุประกอบงบการเงินรวมข้อ 6 นโยบายการบัญชีสำหรับการรับรู้รายได้จากการขายสินค้า เนื่องจากกลุ่มบริษัทมีจำนวนรายการขายสินค้าเป็นจำนวนมาก ดังนั้นข้าพเจ้าจึงพิจารณาเป็นเรื่องสำคัญในการตรวจสอบในเรื่องมูลค่าและเวลาและความถูกต้องของการรับรู้รายได้จากการขายสินค้าว่าเป็นไปตามนโยบายการบัญชีและตามมาตรฐานการรายงานทางการเงิน

การตรวจสอบของข้าพเจ้ารวมถึง

- การประเมินนโยบายการบัญชีของกลุ่มบริษัทเกี่ยวกับการรับรู้รายได้จากการขายสินค้า การประเมินความมีประสิทธิภาพของการควบคุมทั่วไปของระบบเทคโนโลยีสารสนเทศโดยรวม และการประเมินความมีประสิทธิภาพของระบบการควบคุมภายในของกลุ่มบริษัทที่เกี่ยวข้องกับจรรยาบรรณที่ได้จากการขายสินค้า และเวลาที่เหมาะสมของการบันทึกรายได้จากการขายสินค้า
- สุ่มตรวจสอบเอกสารประกอบรายการรายได้จากการขายสินค้าที่เกิดขึ้นในระหว่างปี
- ตรวจสอบตัดยอดรายได้จากการขายสินค้าช่วงก่อนสิ้นปีและหลังสิ้นปี
- สอบทานความเหมาะสมของใบลดหนี้ที่กลุ่มบริษัทออกภายหลังวันสิ้นปี
- วิเคราะห์เปรียบเทียบรายได้จากการขายสินค้าแบบแยกย่อย เพื่อตรวจสอบความผิดปกติที่อาจเกิดขึ้นจากรายการขาย และตรวจสอบรายการบันทึกบัญชีที่เกี่ยวข้องกับบัญชีรายได้จากการขายสินค้าที่บันทึกผ่านสมุดรายวันทั่วไป

มูลค่าสุทธิที่จะได้รับของสินค้าคงเหลือ

ดังที่อธิบายไว้ในหมายเหตุประกอบงบการเงินข้อ 11 และนโยบายการบัญชีที่สำคัญ ณ วันที่ 31 ธันวาคม 2563 กลุ่มบริษัท มีสินค้าคงเหลือจำนวน 987 ล้านบาท สินค้าคงเหลือแสดงมูลค่าด้วยราคาทุนหรือมูลค่าสุทธิที่จะได้รับแล้วแต่ราคาใดจะต่ำกว่า

ในการพิจารณาประมาณการมูลค่าสินค้าคงเหลือที่ลดลง ผู้บริหารใช้ดุลยพินิจประมาณมูลค่าสุทธิที่จะได้รับจากราคาปกติที่คาดว่าจะขายได้ของธุรกิจหักด้วยค่าใช้จ่ายที่จำเป็นเพื่อให้สินค้านั้นพร้อมขายรวมถึงค่าใช้จ่ายในการขาย เช่น ค่าขนส่ง ค่าการตลาด เป็นต้น โดยอ้างอิงจากราคาขายของสินค้าคงเหลือและประเมินความถูกต้องของค่าเพื่อการลดลงของมูลค่าสุทธิที่จะได้รับเป็นรายไตรมาส

การตรวจสอบของข้าพเจ้ารวมถึง

- สอบถามผู้บริหารเพื่อทำความเข้าใจเกี่ยวกับการประมาณการมูลค่าสุทธิที่จะได้รับของสินค้าคงเหลือ และทดสอบระบบการควบคุมภายในของระบบการจัดซื้อ
- เข้าร่วมสังเกตการณ์การตรวจนับสินค้าคงเหลือสิ้นปี
- สุ่มทดสอบการบันทึกบัญชีสินค้าคงเหลือ เพื่อให้มั่นใจว่าต้นทุนสินค้าบันทึกในบัญชีถูกต้อง และมีการปันส่วนค่าใช้จ่ายที่เกี่ยวข้องกับสินค้าดังกล่าวถูกต้อง
- วิเคราะห์ปริมาณและการเคลื่อนไหวของสินค้าคงเหลือ เพื่อระบุสินค้าที่มีการหมุนเวียนต่ำ หรือสินค้าที่มีอายุนาน
- สอบถามผู้บริหารเพื่อทำความเข้าใจถึงความเหมาะสมของราคาขายต่อหน่วย รวมถึงการทดสอบความเหมาะสมของราคาขายต่อหน่วย จากใบแจ้งหนี้เทียบกับราคาตลาด ณ สิ้นปี
- เปรียบเทียบต้นทุนสินค้ากับมูลค่าสุทธิที่จะได้รับของสินค้าคงเหลือ คำนวณจากราคาขายสินค้าภายหลังสิ้นปีหักด้วยค่าใช้จ่ายที่จำเป็นเพื่อให้สินค้านั้นขายได้
- พิจารณาความเพียงพอของการแสดงรายการและเปิดเผยข้อมูลเกี่ยวกับสินค้าคงเหลือในหมายเหตุประกอบงบการเงิน

ข้อมูลอื่น

ผู้บริหารเป็นผู้รับผิดชอบต่อข้อมูลอื่น ข้อมูลอื่นประกอบด้วย ข้อมูลซึ่งรวมอยู่ในรายงานประจำปีของกลุ่มบริษัท (แต่ไม่รวมถึงงบการเงินและรายงานของผู้สอบบัญชีที่แสดงอยู่ในรายงานนั้น) ซึ่งคาดว่าจะถูกจัดเตรียมให้กับข้าพเจ้าภายหลังจากวันที่ในรายงานของผู้สอบบัญชีนี้

ความเห็นของข้าพเจ้าต้องบ่งชี้ว่าไม่ครอบคลุมถึงข้อมูลอื่นและข้าพเจ้าไม่ได้ให้ข้อสรุปในลักษณะการให้ความเชื่อมั่นในรูปแบบใดๆ ต่อข้อมูลอื่นนั้น

ความรับผิดชอบของข้าพเจ้าที่เกี่ยวข้องเนื่องจากการตรวจสอบงบการเงิน คือ การอ่านและพิจารณาว่าข้อมูลอื่นนั้นมีความขัดแย้งที่มีสาระสำคัญกับงบการเงินหรือกับความรู้ที่ได้รับจากการตรวจสอบของข้าพเจ้า หรือปรากฏว่าข้อมูลอื่นมีการแสดงข้อมูลที่ขัดต่อข้อเท็จจริงอันเป็นสาระสำคัญหรือไม่

เมื่อข้าพเจ้าได้อ่านรายงานประจำปีของกลุ่มบริษัทตามที่กล่าวข้างต้นแล้ว และหากข้าพเจ้าสรุปได้ว่ามีการแสดงข้อมูลที่ขัดต่อข้อเท็จจริงอันเป็นสาระสำคัญ ข้าพเจ้าจะสื่อสารเรื่องดังกล่าวกับผู้มีส่วนเกี่ยวข้องในการกำกับดูแลเพื่อให้ผู้มีส่วนเกี่ยวข้องดำเนินการแก้ไขข้อมูลที่แสดงขัดต่อข้อเท็จจริง

ความรับผิดชอบของผู้บริหารและผู้มีส่วนเกี่ยวข้องในการกำกับดูแลต่องบการเงิน

ผู้บริหารมีหน้าที่รับผิดชอบในการจัดทำและนำเสนอของงบการเงินเหล่านี้โดยถูกต้องตามที่ควรตามมาตรฐานการรายงานทางการเงิน และรับผิดชอบเกี่ยวกับการควบคุมภายในที่ผู้บริหารพิจารณาว่าจำเป็นเพื่อให้สามารถจัดทำงบการเงินที่ปราศจากการแสดงข้อมูลที่ขัดต่อข้อเท็จจริงอันเป็นสาระสำคัญไม่ว่าจะเกิดจากการทุจริตหรือข้อผิดพลาด

ในการจัดทำงบการเงิน ผู้บริหารรับผิดชอบในการประเมินความสามารถของกลุ่มบริษัทในการดำเนินงานต่อเนื่อง เปิดเผยเรื่องที่เกี่ยวข้องกับการดำเนินงานต่อเนื่อง (ตามความเหมาะสม) และการใช้เกณฑ์การบัญชีสำหรับการดำเนินงานต่อเนื่อง เว้นแต่ผู้บริหารมีความตั้งใจที่จะเลิกกลุ่มบริษัทหรือหยุดดำเนินงานหรือไม่สามารถดำเนินงานต่อเนื่องต่อไปได้

ผู้มีส่วนเกี่ยวข้องในการกำกับดูแลมีหน้าที่ในการกำกับดูแลกระบวนการในการจัดทำรายงานทางการเงินของกลุ่มบริษัท

ความรับผิดชอบของผู้สอบบัญชีต่อการตรวจสอบงบการเงิน

การตรวจสอบของข้าพเจ้ามีวัตถุประสงค์เพื่อให้ได้ความเชื่อมั่นอย่างสมเหตุสมผลว่างบการเงินโดยรวมปราศจากการแสดงข้อมูลที่ขัดต่อข้อเท็จจริงอันเป็นสาระสำคัญหรือไม่ ไม่ว่าจะเกิดจากการทุจริตหรือข้อผิดพลาด และเสนอรายงานของผู้สอบบัญชีซึ่งรวมความเห็นของข้าพเจ้าอยู่ด้วย ความเชื่อมั่นอย่างสมเหตุสมผลคือความเชื่อมั่นในระดับสูงแต่ไม่ได้เป็นการรับประกันว่าการปฏิบัติงานตรวจสอบตามมาตรฐานการสอบบัญชีจะสามารถตรวจพบข้อมูลที่ขัดต่อข้อเท็จจริงอันเป็นสาระสำคัญที่มีอยู่ได้เสมอไป ข้อมูลที่ขัดต่อข้อเท็จจริงอาจเกิดจากการทุจริตหรือข้อผิดพลาดและถือว่ามีสาระสำคัญเมื่อคาดการณ์ได้อย่างสมเหตุสมผลว่างบการเงินที่ขัดต่อข้อเท็จจริงแต่ละรายการหรือทุกรายการรวมกันจะมีผลต่อการตัดสินใจทางเศรษฐกิจของผู้ใช้งบการเงินจากการใช้งบการเงินเหล่านี้

ในการตรวจสอบของข้าพเจ้าตามมาตรฐานการสอบบัญชี ข้าพเจ้าได้ใช้ดุลยพินิจและการสังเกตและสงสัยของผู้ประกอบวิชาชีพตลอดการตรวจสอบ การปฏิบัติงานของข้าพเจ้ารวมถึง

- ระบุและประเมินความเสี่ยงจากการแสดงข้อมูลที่ขัดต่อข้อเท็จจริงอันเป็นสาระสำคัญในงบการเงินไม่ว่าจะเกิดจากการทุจริตหรือข้อผิดพลาด ออกแบบและปฏิบัติงานตามวิธีการตรวจสอบเพื่อตอบสนองต่อความเสี่ยงเหล่านั้น และได้หลักฐานการสอบบัญชีที่เพียงพอและเหมาะสมเพื่อเป็นเกณฑ์ในการแสดงความเห็นของข้าพเจ้า ความเสี่ยงที่ไม่พบข้อมูลที่ขัดต่อข้อเท็จจริงอันเป็นสาระสำคัญซึ่งเป็นผลมาจากการทุจริตจะสูงกว่าความเสี่ยงที่เกิดจากข้อผิดพลาด เนื่องจากการทุจริตอาจเกี่ยวกับการสมรู้ร่วมคิด การปลอมแปลงเอกสารหลักฐาน การตั้งใจละเว้นการแสดงผล การแสดงผลที่ไม่ตรงตามข้อเท็จจริงหรือการแทรกแซงการควบคุมภายใน
- ทำความเข้าใจในระบบการควบคุมภายในที่เกี่ยวข้องกับการตรวจสอบ เพื่อออกแบบวิธีการตรวจสอบที่เหมาะสมกับสถานการณ์ แต่ไม่ใช่เพื่อวัตถุประสงค์ในการแสดงความเห็นต่อความมีประสิทธิภาพของการควบคุมภายในของกลุ่มบริษัท
- ประเมินความเหมาะสมของนโยบายการบัญชีที่ผู้บริหารใช้และความสมเหตุสมผลของประมาณการทางบัญชีและการเปิดเผยข้อมูลที่เกี่ยวข้องซึ่งจัดทำขึ้น โดยผู้บริหาร
- สรุปร่วมกับความเหมาะสมของการใช้เกณฑ์การบัญชีสำหรับการดำเนินงานต่อเนื่องของผู้บริหารและจากหลักฐานการสอบบัญชีที่ได้รับ สรุปว่ามีความไม่แน่นอนที่มีสาระสำคัญเกี่ยวกับเหตุการณ์หรือสถานการณ์ที่อาจเป็นเหตุให้เกิดข้อสงสัยอย่างมีนัยสำคัญต่อความสามารถของกลุ่มบริษัทในการดำเนินงานต่อเนื่องหรือไม่ ถ้าข้าพเจ้าได้ข้อสรุปว่ามีความไม่แน่นอนที่มีสาระสำคัญ ข้าพเจ้าต้องกล่าวไว้ในรายงานของผู้สอบบัญชีของข้าพเจ้า โดยให้ข้อสังเกตถึงการเปิดเผยข้อมูลในงบการเงินที่เกี่ยวข้อง หรือถ้าการเปิดเผยดังกล่าวไม่เพียงพอ ความเห็นของข้าพเจ้าจะเปลี่ยนแปลงไป ข้อสรุปของข้าพเจ้าขึ้นอยู่กับหลักฐานการสอบบัญชีที่ได้รับจนถึงวันที่ในรายงานของผู้สอบบัญชีของข้าพเจ้า อย่างไรก็ตาม เหตุการณ์หรือสถานการณ์ในอนาคตอาจเป็นเหตุให้กลุ่มบริษัทต้องหยุดการดำเนินงานต่อเนื่อง
- ประเมินการนำเสนอ โครงสร้างและเนื้อหาของงบการเงินโดยรวม รวมถึงการเปิดเผยข้อมูลว่างบการเงินแสดงรายการและเหตุการณ์ในรูปแบบที่ทำให้มีการนำเสนอข้อมูลโดยถูกต้องตามที่ควรหรือไม่
- ได้รับหลักฐานการสอบบัญชีที่เหมาะสมอย่างเพียงพอเกี่ยวกับข้อมูลทางการเงินของกิจการภายในกลุ่มบริษัทหรือของกิจกรรมทางธุรกิจภายในกลุ่มบริษัทเพื่อแสดงความเห็นต่องบการเงินรวม ข้าพเจ้ารับผิดชอบต่อการกำหนดแนวทาง การควบคุมดูแล และการปฏิบัติงานตรวจสอบกลุ่มบริษัท ข้าพเจ้าเป็นผู้รับผิดชอบแต่เพียงผู้เดียวต่อความเห็นของข้าพเจ้า

ข้าพเจ้าได้สื่อสารกับผู้มีส่วนเกี่ยวข้องในการกำกับดูแลในเรื่องต่าง ๆ ที่สำคัญ ซึ่งรวมถึงขอบเขตและช่วงเวลาของการตรวจสอบตามที่ได้วางแผนไว้ ประเด็นที่มีนัยสำคัญที่พบจากการตรวจสอบ รวมถึงข้อบกพร่องที่มีนัยสำคัญในระบบการควบคุมภายในหากข้าพเจ้าได้พบในระหว่างการตรวจสอบของข้าพเจ้า

ข้าพเจ้าได้ให้คำรับรองแก่ผู้มีส่วนเกี่ยวข้องในการกำกับดูแลแล้วว่าข้าพเจ้าได้ปฏิบัติตามข้อกำหนดจรรยาบรรณที่เกี่ยวข้องกับความเป็นอิสระและได้สื่อสารกับผู้มีส่วนเกี่ยวข้องในการกำกับดูแลเกี่ยวกับความสัมพันธ์ทั้งหมด ตลอดจนเรื่องอื่นซึ่งข้าพเจ้าเชื่อว่ามีเหตุผล

ที่บุคคลภายนอกอาจพิจารณาว่ากระทบต่อความเป็นอิสระของข้าพเจ้าและมาตรการที่ข้าพเจ้าใช้เพื่อป้องกันไม่ให้ข้าพเจ้าขาดความเป็นอิสระ

จากเรื่องที่เกี่ยวข้องกับผู้มีส่วนได้ส่วนเสียในการกำกับดูแล ข้าพเจ้าได้พิจารณาเรื่องต่างๆ ที่มีความสำคัญที่สุดในการตรวจสอบงบการเงินในงวดปัจจุบันและกำหนดเป็นเรื่องสำคัญในการตรวจสอบ ข้าพเจ้าได้อธิบายเรื่องเหล่านี้ในรายงานของผู้สอบบัญชีไว้แล้วแต่กฎหมายหรือข้อบังคับไม่ให้เปิดเผยต่อสาธารณะเกี่ยวกับเรื่องดังกล่าว หรือในสถานการณ์ที่ยากที่จะเกิดขึ้น ข้าพเจ้าพิจารณาว่าไม่ควรสื่อสารเรื่องดังกล่าวในรายงานของข้าพเจ้าเพราะการกระทำดังกล่าวสามารถคาดการณ์ได้อย่างสมเหตุสมผลว่าจะมีผลกระทบในทางลบมากกว่าผลประโยชน์ต่อส่วนได้เสียสาธารณะจากการสื่อสารดังกล่าว

(นางสาวรุ่งตะวัน บุญศักดิ์เฉลิม)

ผู้สอบบัญชีรับอนุญาต

เลขทะเบียน 6031

บริษัท บีพีอาร์ ออดิท แอนด์ แอดไวเซอร์ จำกัด

กรุงเทพมหานคร

25 กุมภาพันธ์ 2564

บริษัท เอเชีย เมทอลล์ จำกัด (มหาชน) และบริษัทย่อย

งบแสดงฐานะการเงิน

ณ วันที่ 31 ธันวาคม 2563

หมายเหตุ	บาท				
	งบการเงินรวม		งบการเงินเฉพาะกิจการ		
	2563	2562	2563	2562	
สินทรัพย์					
สินทรัพย์หมุนเวียน					
เงินสดและรายการเทียบเท่าเงินสด	9	192,413,300	105,291,453	136,522,025	95,027,413
ลูกหนี้การค้าและลูกหนี้อื่น - กิจการที่เกี่ยวข้องกัน	8, 10	540,528,703	218,180,806	861,162,957	549,359,699
ลูกหนี้การค้าและลูกหนี้อื่น - กิจการอื่น	10	383,449,434	355,360,997	204,560,155	206,508,961
เงินให้กู้ยืมระยะสั้นและดอกเบี้ยค้างรับแก่บุคคลและกิจการที่เกี่ยวข้องกัน	8	1,881,132	1,962,532	22,247,529	23,862,532
สินค้าคงเหลือ	11	987,406,479	977,333,396	884,576,082	792,708,954
เงินจ่ายล่วงหน้าค่าสินค้า - กิจการที่เกี่ยวข้องกัน	8	45,820,695	8,313,804	45,820,695	8,313,804
เงินจ่ายล่วงหน้าค่าสินค้า - กิจการอื่น		135,024	1,293,958	135,024	1,293,958
สินทรัพย์ทางการเงินหมุนเวียนอื่น	12	1,830,105	62,154,002	1,830,105	62,154,002
สินทรัพย์หมุนเวียนอื่น		23,565	28,416	-	-
รวมสินทรัพย์หมุนเวียน		2,153,488,437	1,729,919,364	2,156,854,572	1,739,229,323
สินทรัพย์ไม่หมุนเวียน					
เงินฝากสถาบันการเงินที่มีภาระค้ำประกัน	13	152,783,412	151,460,074	151,759,112	150,435,774
สินทรัพย์ทางการเงินไม่หมุนเวียนอื่น	14	3,824,280	3,824,280	3,824,280	3,824,280
เงินลงทุนในบริษัทร่วม	15	299,643,077	363,066,689	318,000,000	318,000,000
เงินลงทุนในบริษัทย่อย	16	-	-	24,980,807	24,980,807
อสังหาริมทรัพย์เพื่อการลงทุน	17	-	-	29,971,354	32,517,403
ที่ดิน อาคารและอุปกรณ์	18	962,730,815	1,115,427,616	875,153,130	1,021,834,738
สินทรัพย์สิทธิการให้	8, 22	127,244,678	-	126,448,478	-
สินทรัพย์ไม่มีตัวตน		18,559,662	12,168,088	18,559,662	12,168,088
สินทรัพย์ไม่หมุนเวียนอื่น		21,717,645	22,732,696	14,617,590	14,607,590
รวมสินทรัพย์ไม่หมุนเวียน		1,586,503,569	1,668,679,443	1,563,314,413	1,578,368,680
รวมสินทรัพย์		3,739,992,006	3,398,598,807	3,720,168,985	3,317,598,003

บริษัท เอเชีย เมทัล จำกัด (มหาชน) และบริษัทย่อย

งบแสดงฐานะการเงิน (ต่อ)

ณ วันที่ 31 ธันวาคม 2563

หมายเหตุ	บาท				
	งบการเงินรวม		งบการเงินเฉพาะกิจการ		
	2563	2562	2563	2562	
หนี้สินและส่วนของผู้ถือหุ้น					
หนี้สินหมุนเวียน					
เงินเบิกเกินบัญชีและเงินกู้ยืมระยะสั้นจากสถาบันการเงิน	19	1,226,084,211	1,119,312,568	1,226,084,211	1,115,667,618
เจ้าหนี้การค้าและเจ้าหนี้อื่น - กิจการที่เกี่ยวข้องกัน	8, 20	4,616,658	2,324,177	2,820,695	2,732,680
เจ้าหนี้การค้าและเจ้าหนี้อื่น - กิจการอื่น	20	133,037,505	113,924,074	119,149,328	94,521,628
เงินกู้ยืมระยะยาวจากสถาบันการเงินส่วนที่ถึงกำหนดชำระภายในหนึ่งปี	21	11,096,040	14,821,613	11,096,040	14,821,613
หนี้สินตามสัญญาเช่าส่วนที่ถึงกำหนดชำระภายในหนึ่งปี	8, 22	30,923,737	17,099,589	30,513,998	16,438,163
ภาษีเงินได้ค้างจ่าย		34,816,982	-	34,816,982	-
รวมหนี้สินหมุนเวียน		1,440,575,133	1,267,482,021	1,424,481,254	1,244,181,702
หนี้สินไม่หมุนเวียน					
เงินกู้ยืมระยะยาวจากสถาบันการเงิน - สุทธิจากส่วนที่ถึงกำหนดชำระภายในหนึ่งปี	21	-	11,201,182	-	11,201,182
หนี้สินตามสัญญาเช่า - สุทธิจากส่วนที่ถึงกำหนดชำระภายในหนึ่งปี	8, 22	71,070,420	30,111,854	71,616,760	29,070,294
หนี้สินภาษีเงินได้รอการตัดบัญชี	27	17,057,722	16,158,402	9,575,374	8,794,655
ประมาณการหนี้สินสำหรับผลประโยชน์พนักงาน	23	16,624,165	14,810,228	14,017,114	12,638,467
รวมหนี้สินไม่หมุนเวียน		104,752,307	72,281,666	95,209,248	61,704,598
รวมหนี้สิน		1,545,327,440	1,339,763,687	1,519,690,502	1,305,886,300
ส่วนของผู้ถือหุ้น					
ทุนเรือนหุ้น - หุ้นสามัญ มูลค่าหุ้นละ 1 บาท					
ทุนจดทะเบียน					
- 549,973,800 หุ้น มูลค่าหุ้นละ 1 บาท		549,973,800	549,973,800	549,973,800	549,973,800
ทุนที่ออกและชำระเต็มมูลค่าแล้ว					
- 480,096,277 หุ้น มูลค่าหุ้นละ 1 บาท		480,096,277	480,096,277	480,096,277	480,096,277
ส่วนเกินมูลค่าหุ้นสามัญ		297,745,124	297,745,124	297,745,124	297,745,124
กำไรสะสม					
- จัดสรรเป็นสำรองตามกฎหมาย	24	55,000,000	55,000,000	55,000,000	55,000,000
- ยังไม่ได้จัดสรร		1,098,434,631	965,383,464	1,133,752,939	944,986,159
องค์ประกอบอื่นของส่วนของผู้ถือหุ้น		261,490,870	261,490,870	233,884,143	233,884,143
ส่วนของผู้ถือหุ้นของบริษัทใหญ่		2,192,766,902	2,059,715,735	2,200,478,483	2,011,711,703
ส่วนของผู้ถือหุ้นที่ไม่มีอำนาจควบคุม	16	1,897,664	(880,615)	-	-
รวมส่วนของผู้ถือหุ้น		2,194,664,566	2,058,835,120	2,200,478,483	2,011,711,703
รวมหนี้สินและส่วนของผู้ถือหุ้น		3,739,992,006	3,398,598,807	3,720,168,985	3,317,598,003

หมายเหตุประกอบงบการเงินเป็นส่วนหนึ่งของงบการเงินนี้

บริษัท เอเชีย เมทอลล์ จำกัด (มหาชน) และบริษัทย่อย

งบกำไรขาดทุนเบ็ดเสร็จ

สำหรับปีสิ้นสุดวันที่ 31 ธันวาคม 2563

หมายเหตุ	บาท				
	งบการเงินรวม		งบการเงินเฉพาะกิจการ		
	2563	2562	2563	2562	
รายได้	8, 29				
รายได้จากการขายและบริการ		4,936,610,700	5,386,944,503	4,704,126,551	5,219,163,993
กำไรจากอัตราแลกเปลี่ยนเงินตราต่างประเทศ		-	7,228,565	-	7,228,565
รายได้อื่น		41,281,771	41,573,012	41,295,511	48,016,422
รวมรายได้		4,977,892,471	5,435,746,080	4,745,422,062	5,274,408,980
ค่าใช้จ่าย	8, 26				
ต้นทุนขายและบริการ		4,550,472,481	5,174,138,930	4,359,559,774	5,026,300,054
ค่าใช้จ่ายในการขายและจัดจำหน่าย		68,191,150	86,696,654	49,802,375	71,693,965
ค่าใช้จ่ายในการบริหาร		69,384,865	64,573,501	60,673,709	56,213,626
ขาดทุนจากอัตราแลกเปลี่ยนเงินตราต่างประเทศ		8,142,276	-	8,142,276	-
ค่าตอบแทนผู้บริหาร		12,705,348	19,791,991	8,928,192	13,086,942
รวมค่าใช้จ่าย		4,708,896,120	5,345,201,076	4,487,106,326	5,167,294,587
กำไรจากกิจกรรมดำเนินงาน		268,996,351	90,545,004	258,315,736	107,114,393
ต้นทุนทางการเงิน		(19,076,065)	(35,307,807)	(19,000,330)	(32,583,971)
ส่วนแบ่งกำไร (ขาดทุน) จากเงินลงทุนในบริษัทร่วม	15	(63,423,613)	94,889,994	-	-
กำไรก่อนภาษีเงินได้		186,496,673	150,127,191	239,315,406	74,530,422
ค่าใช้จ่ายภาษีเงินได้	27	(50,667,227)	(15,785,599)	(50,548,626)	(15,785,599)
กำไรสำหรับปี		135,829,446	134,341,592	188,766,780	58,744,823
กำไร (ขาดทุน) เบ็ดเสร็จอื่น - สุทธิจากภาษี					
รายการที่อาจถูกจัดประเภทใหม่ไว้ในกำไรหรือขาดทุนในภายหลัง					
ขาดทุนจากการเปลี่ยนแปลงมูลค่าสุทธิรวมของเงินลงทุนในตราสารทุน	14	-	(1,699,680)	-	(1,699,680)
ภาษีเงินได้ของกำไร (ขาดทุน) เบ็ดเสร็จอื่นสำหรับรายการที่อาจถูกจัดประเภทใหม่	27	-	339,936	-	339,936
รวมรายการที่อาจถูกจัดประเภทใหม่ไว้ในกำไรหรือขาดทุนในภายหลัง		-	(1,359,744)	-	(1,359,744)
รายการที่จะไม่ถูกจัดประเภทใหม่ไว้ในกำไรหรือขาดทุนในภายหลัง					
ส่วนเกินทุนจากการตีราคาที่ดิน	18	-	167,587,750	-	148,357,750
กำไรจากการประมาณการตามหลักคณิตศาสตร์ประกันภัย	23	-	934,906	-	-
ส่วนแบ่งกำไร (ขาดทุน) เบ็ดเสร็จอื่นในบริษัทร่วม	15	-	393,969	-	-
ภาษีเงินได้ของกำไร (ขาดทุน) เบ็ดเสร็จอื่นสำหรับรายการที่จะไม่ถูกจัดประเภทใหม่	18, 27	-	(33,517,550)	-	(29,671,550)
รวมรายการที่จะไม่ถูกจัดประเภทใหม่ไว้ในกำไรหรือขาดทุนในภายหลัง		-	135,399,075	-	118,686,200
กำไร (ขาดทุน) เบ็ดเสร็จอื่นสำหรับปี		-	134,039,331	-	117,326,456
กำไร (ขาดทุน) เบ็ดเสร็จรวมสำหรับปี		135,829,446	268,380,923	188,766,780	176,071,279
การแบ่งปันกำไร (ขาดทุน) สำหรับปี					
- ส่วนที่เป็นของผู้ถือหุ้นของบริษัทใหญ่		133,051,167	145,763,344	188,766,780	58,744,823
- ส่วนที่เป็นของส่วนได้เสียที่ไม่มีอำนาจควบคุม	16	2,778,279	(11,421,752)	-	-
		135,829,446	134,341,592	188,766,780	58,744,823
การแบ่งปันกำไร (ขาดทุน) เบ็ดเสร็จรวมสำหรับปี					
- ส่วนที่เป็นของผู้ถือหุ้นของบริษัทใหญ่		133,051,167	279,335,222	188,766,780	176,071,279
- ส่วนที่เป็นของส่วนได้เสียที่ไม่มีอำนาจควบคุม		2,778,279	(10,954,299)	-	-
		135,829,446	268,380,923	188,766,780	176,071,279
กำไรต่อหุ้น	28	0.28	0.30	0.39	0.12

บริษัท เอเซีย เมทัล จำกัด (มหาชน) และบริษัทย่อย
งบแสดงการเปลี่ยนแปลงส่วนของผู้ถือหุ้น
สำหรับปีสิ้นสุดวันที่ 31 ธันวาคม 2563

บาท												
งบการเงินรวม												
ส่วนของผู้ถือหุ้นบริษัทใหญ่												
องค์ประกอบอื่นของผู้ถือหุ้น												
ทุนที่ออก และชำระเต็ม มูลค่าแล้ว	ส่วนเกินมูลค่า หุ้นสามัญ	กำไรสะสม		ส่วนเกินทุน			ส่วนเกินทุนจากการ เปลี่ยนแปลง		รวม องค์ประกอบ อื่นของส่วน ของผู้ถือหุ้น	รวมส่วนของ ผู้ถือหุ้น บริษัทใหญ่	ส่วนได้เสียที่ ไม่มีอำนาจ ควบคุม	รวม
		จัดสรรเพื่อสำรอง ตามกฎหมาย	ยังไม่ได้จัดสรร	จากการตีราคา ที่ดิน	จากการรวมธุรกิจ ภายใต้การควบคุม เดียวกัน	ผลขาดทุนของเงินลงทุนในตราสารทุน ที่วัดมูลค่าด้วยมูลค่ายุติธรรม ผ่านกำไร (ขาดทุน) เบ็ดเสร็จอื่น	ส่วนได้เสีย ในบริษัทย่อย					
ยอดคงเหลือ ณ วันที่ 1 มกราคม 2562	480,096,277	297,745,124	55,000,000	818,758,698	123,024,258	12,038,972	(3,059,424)	(3,223,392)	128,780,414	1,780,380,513	10,073,684	1,790,454,197
กำไร (ขาดทุน) เบ็ดเสร็จรวมสำหรับปี กำไรสำหรับปี	-	-	-	145,763,344	-	-	-	-	-	145,763,344	(11,421,752)	134,341,592
กำไร (ขาดทุน) เบ็ดเสร็จอื่น	-	-	-	861,422	134,070,200	-	(1,359,744)	-	132,710,456	133,571,878	467,453	134,039,331
รวมกำไร (ขาดทุน) เบ็ดเสร็จสำหรับปี	-	-	-	146,624,766	134,070,200	-	(1,359,744)	-	132,710,456	279,335,222	(10,954,299)	268,380,923
ยอดคงเหลือ ณ วันที่ 31 ธันวาคม 2562	480,096,277	297,745,124	55,000,000	965,383,464	257,094,458	12,038,972	(4,419,168)	(3,223,392)	261,490,870	2,059,715,735	(880,615)	2,058,835,120
กำไร (ขาดทุน) เบ็ดเสร็จรวมสำหรับปี กำไรสำหรับปี	-	-	-	133,051,167	-	-	-	-	-	133,051,167	2,778,279	135,829,446
กำไร (ขาดทุน) เบ็ดเสร็จอื่น	-	-	-	-	-	-	-	-	-	-	-	-
รวมกำไร (ขาดทุน) เบ็ดเสร็จสำหรับปี	-	-	-	133,051,167	-	-	-	-	-	133,051,167	2,778,279	135,829,446
ยอดคงเหลือ ณ วันที่ 31 ธันวาคม 2563	480,096,277	297,745,124	55,000,000	1,098,434,631	257,094,458	12,038,972	(4,419,168)	(3,223,392)	261,490,870	2,192,766,902	1,897,664	2,194,664,566

บริษัท เอเชีย เมทอลล์ จำกัด (มหาชน) และบริษัทย่อย
 งบแสดงการเปลี่ยนแปลงส่วนของผู้ถือหุ้น
 สำหรับปีสิ้นสุดวันที่ 31 ธันวาคม 2563

	บาท							
	งบการเงินเฉพาะกิจการ							
	ทุนที่ออก และชำระเต็ม มูลค่าแล้ว	ส่วนเกินมูลค่า หุ้นสามัญ	กำไรสะสม		องค์ประกอบอื่นของส่วนของผู้ถือหุ้น			
			จัดสรรเพื่อสำรอง ตามกฎหมาย	ยังไม่ได้จัดสรร	ส่วนเกินทุน จากการตีราคาที่ดิน	ผลขาดทุนของเงินลงทุนในตราสารทุน ที่วัดมูลค่าด้วยมูลค่ายุติธรรม ผ่านกำไร (ขาดทุน) เบ็ดเสร็จอื่น		รวมองค์ประกอบอื่น ของส่วนของผู้ถือหุ้น
ยอดคงเหลือ ณ วันที่ 1 มกราคม 2562	480,096,277	297,745,124	55,000,000	886,241,336	119,617,111	(3,059,424)	116,557,687	1,835,640,424
กำไร (ขาดทุน) เบ็ดเสร็จรวมสำหรับปี								
กำไรสำหรับปี	-	-	-	58,744,823	-	-	-	58,744,823
กำไร (ขาดทุน) เบ็ดเสร็จอื่น	-	-	-	-	118,686,200	(1,359,744)	117,326,456	117,326,456
รวมกำไร (ขาดทุน) เบ็ดเสร็จสำหรับปี	-	-	-	58,744,823	118,686,200	(1,359,744)	117,326,456	176,071,279
ยอดคงเหลือ ณ วันที่ 31 ธันวาคม 2562	480,096,277	297,745,124	55,000,000	944,986,159	238,303,311	(4,419,168)	233,884,143	2,011,711,703
กำไรสำหรับปี	-	-	-	188,766,780	-	-	-	188,766,780
กำไร (ขาดทุน) เบ็ดเสร็จอื่น	-	-	-	-	-	-	-	-
รวมกำไร (ขาดทุน) เบ็ดเสร็จสำหรับปี	-	-	-	188,766,780	-	-	-	188,766,780
ยอดคงเหลือ ณ วันที่ 31 ธันวาคม 2563	480,096,277	297,745,124	55,000,000	1,133,752,939	238,303,311	(4,419,168)	233,884,143	2,200,478,483

บริษัท เอเชีย เมทอลล์ จำกัด (มหาชน) และบริษัทย่อย

งบกระแสเงินสด

สำหรับปีสิ้นสุดวันที่ 31 ธันวาคม 2563

	บาท			
	งบการเงินรวม		งบการเงินเฉพาะกิจการ	
	2563	2562	2563	2562
กระแสเงินสดจากกิจกรรมดำเนินงาน				
กำไรก่อนภาษีเงินได้	186,496,673	150,127,191	239,315,406	74,530,422
รายการปรับปรุง				
ค่าเสื่อมราคาและค่าตัดจำหน่าย	108,516,563	105,438,407	105,202,360	101,924,605
ผลขาดทุนด้านเครดิตที่คาดว่าจะเกิดขึ้น (กลับรายการ) - ลูกหนี้การค้า (2562 : หนี้สงสัยจะสูญ (กลับรายการ))	920,730	(2,440,158)	(93,972)	(2,598,048)
ผลขาดทุนด้านเครดิตที่คาดว่าจะเกิดขึ้น - ดอกเบี้ยค้างรับ (2562 : หนี้สงสัยจะสูญ)	-	-	593,004	-
ขาดทุนจากการปรับลดมูลค่าสินค้าคงเหลือ (กลับรายการ)	(7,377,026)	(30,295,669)	(5,781,273)	(31,926,004)
กำไรที่ยังไม่เกิดขึ้นจากการเปลี่ยนแปลงมูลค่าสิทธิธรรมของ สินทรัพย์ทางการเงินหมุนเวียนอื่น	(773)	(32,157)	(773)	(32,157)
กำไรจากการจำหน่ายสินทรัพย์ทางการเงินหมุนเวียนอื่น	(295,501)	(1,694,175)	(295,501)	(1,694,175)
กำไรจากการปรับมูลค่าสิทธิธรรมของตราสารอนุพันธ์	(218,373)	-	(218,373)	-
กำไรที่ยังไม่เกิดขึ้นจากอัตราแลกเปลี่ยนเงินตราต่างประเทศ	(1,415,952)	(1,723,670)	(1,415,952)	(1,723,670)
ขาดทุนจากการจำหน่ายและตัดจำหน่ายที่ดิน อาคารและอุปกรณ์ และสินทรัพย์ที่ไม่มีตัวตน	14,101,005	1,017,565	14,092,336	1,017,564
ขาดทุนจากการตัดจำหน่ายเงินมัดจำ	-	743,028	-	743,028
ขาดทุนจากการซื้อค่าที่ดิน อาคารและอุปกรณ์	-	1,444,000	-	1,444,000
ส่วนแบ่ง (กำไร) ขาดทุนจากเงินลงทุนในบริษัทร่วม	63,423,613	(94,889,994)	-	-
ประมาณการหนี้สินสำหรับผลประโยชน์พนักงาน	1,702,636	4,327,049	1,088,666	3,410,648
ดอกเบี้ยรับ	(1,267,470)	(1,427,108)	(1,225,855)	(1,303,950)
ต้นทุนทางการเงิน	19,076,065	35,307,807	19,000,330	32,583,971
กำไรจากกิจกรรมดำเนินงานก่อนการเปลี่ยนแปลงในสินทรัพย์และ หนี้สินดำเนินงาน	383,662,190	165,902,116	370,260,403	176,376,234
สินทรัพย์ดำเนินงานลดลง (เพิ่มขึ้น)				
ลูกหนี้การค้าและลูกหนี้อื่น - กิจการที่เกี่ยวข้องกัน	(322,347,897)	628,500,550	(311,803,258)	562,046,221
ลูกหนี้การค้าและลูกหนี้อื่น - กิจการอื่น	(29,131,962)	75,649,971	1,919,983	75,626,762
ลูกหนี้ตามสัญญาซื้อขายเงินตราต่างประเทศล่วงหน้า	-	2,168,351	-	2,168,351
สินค้าคงเหลือ	(2,696,057)	118,293,343	(86,085,856)	118,210,851
เงินจ่ายล่วงหน้าค่าสินค้า	(36,347,958)	104,470,803	(36,347,958)	104,470,803
สินทรัพย์หมุนเวียนอื่น	4,851	2,848,306	-	2,848,162
สินทรัพย์ไม่หมุนเวียนอื่น	1,015,051	(7,400,871)	(10,000)	(994,997)
หนี้สินดำเนินงานเพิ่มขึ้น (ลดลง)				
เจ้าหนี้การค้าและเจ้าหนี้อื่น - กิจการที่เกี่ยวข้องกัน	2,292,481	(60,594,677)	88,015	(46,339,083)
เจ้าหนี้การค้าและเจ้าหนี้อื่น - กิจการอื่น	19,060,815	(55,558,249)	24,575,083	(51,011,260)
เจ้าหนี้ตามสัญญาซื้อขายเงินตราต่างประเทศล่วงหน้า	-	(1,773,583)	-	(1,773,583)
เงินสดจ่ายผลประโยชน์พนักงาน	(224,282)	-	-	-
เงินสดรับ (จ่าย) จากการดำเนินงาน	15,287,232	972,506,060	(37,403,588)	941,628,461
จ่ายดอกเบี้ย	(15,575,099)	(34,374,107)	(15,434,418)	(31,810,356)
จ่ายภาษีเงินได้	(14,950,926)	(8,561,277)	(14,950,926)	(8,561,278)
เงินสดสุทธิได้มา (ใช้ไป) จากกิจกรรมดำเนินงาน	(15,238,793)	929,570,676	(67,788,932)	901,256,827

บริษัท เอเชีย เมทัล จำกัด (มหาชน) และบริษัทย่อย

งบกระแสเงินสด (ต่อ)

สำหรับปีสิ้นสุดวันที่ 31 ธันวาคม 2563

	บาท			
	งบการเงินรวม		งบการเงินเฉพาะกิจการ	
	2563	2562	2563	2562
กระแสเงินสดจากกิจกรรมลงทุน				
เงินฝากสถาบันการเงินที่มีภาระค้ำประกันลดลง (เพิ่มขึ้น)	(1,323,339)	5,517,942	(1,323,339)	5,517,942
เงินให้ผู้ซื้อระยะสั้นแก่บุคคลและกิจการที่เกี่ยวข้องกันและ คอกเบี้ยรับลดลง (เพิ่มขึ้น)	81,400	(304,328)	1,022,000	(204,328)
เงินสดรับจากการจำหน่ายสินทรัพย์ทางการเงินหมุนเวียนอื่น	1,883,279,126	3,430,661,249	1,883,279,126	3,430,661,249
เงินสดจ่ายซื้อสินทรัพย์ทางการเงินหมุนเวียนอื่น	(1,822,440,582)	(3,349,300,000)	(1,822,440,582)	(3,349,300,000)
เงินสดรับจากการจำหน่ายที่ดิน อาคารและอุปกรณ์	51,098,386	42,984,558	51,093,386	42,984,558
เงินสดจ่ายซื้อเงินลงทุนในบริษัทร่วม	-	(48,000,000)	-	(48,000,000)
เงินสดจ่ายเพื่อซื้อที่ดิน อาคารและอุปกรณ์	(57,621,825)	(53,408,269)	(55,678,862)	(50,373,505)
เงินสดจ่ายเงินมัดจำค่าเครื่องจักร	-	(4,125,410)	-	(4,125,410)
เงินสดจ่ายเพื่อซื้อสินทรัพย์ไม่มีตัวตน	(17,857,800)	(909,133)	(17,857,800)	(909,133)
รับคอกเบี้ย	1,390,265	1,371,879	1,348,649	2,248,721
เงินสดสุทธิได้มาจากกิจกรรมลงทุน	36,605,631	24,488,488	39,442,578	28,500,094
กระแสเงินสดจากกิจกรรมจัดหาเงิน				
เงินเบิกเกินบัญชีและเงินผู้ซื้อระยะสั้นจากสถาบันการเงินเพิ่มขึ้น (ลดลง)	108,187,596	(884,236,588)	111,832,546	(883,349,141)
เงินผู้ซื้อระยะสั้นจากบุคคลที่เกี่ยวข้องกันลดลง	-	(25,000,000)	-	-
จ่ายชำระหนี้สินตามสัญญาเช่า	(27,505,832)	(16,255,003)	(27,064,825)	(15,584,444)
จ่ายชำระคืนเงินผู้ซื้อระยะยาวจากสถาบันการเงิน	(14,926,755)	(14,232,002)	(14,926,755)	(14,232,002)
เงินปันผลจ่าย	-	(28,116)	-	(28,116)
เงินสดสุทธิได้มา (ใช้ไป) จากกิจกรรมจัดหาเงิน	65,755,009	(939,751,709)	69,840,966	(913,193,703)
เงินสดและรายการเทียบเท่าเงินสดเพิ่มขึ้นสุทธิ	87,121,847	14,307,455	41,494,612	16,563,218
เงินสดและรายการเทียบเท่าเงินสด ณ วันต้นปี	105,291,453	90,983,998	95,027,413	78,464,195
เงินสดและรายการเทียบเท่าเงินสด ณ วันสิ้นปี	192,413,300	105,291,453	136,522,025	95,027,413
ข้อมูลกระแสเงินสดเปิดเผยเพิ่มเติม				
รายการที่มีใช้เงินสด				
ซื้อที่ดิน อาคาร และอุปกรณ์ด้วยวิธีเช่าทางการเงิน	52,734,181	43,974,558	51,392,125	42,984,558

บริษัท เอเชีย เมทัล จำกัด (มหาชน) และบริษัทย่อย

หมายเหตุประกอบงบการเงิน

สำหรับปีสิ้นสุดวันที่ 31 ธันวาคม 2563

หมายเหตุประกอบงบการเงินเป็นส่วนหนึ่งของงบการเงินนี้

งบการเงินนี้ได้รับอนุมัติให้ออกงบการเงินโดยคณะกรรมการบริษัทเมื่อวันที่ 25 กุมภาพันธ์ 2564

1. ข้อมูลทั่วไป

บริษัท เอเชีย เมทัล จำกัด (มหาชน) (“บริษัท”) ได้จดทะเบียนเข้าเป็นบริษัทในตลาดหลักทรัพย์แห่งประเทศไทยในปี 2547 บริษัทมีที่อยู่ตามที่ได้จดทะเบียนไว้เลขที่ 55, 55/1 หมู่ 2 ซอยวัดหนามแดง ถนนศรีนครินทร์ ตำบลบางแก้ว อำเภอบางพลี จังหวัดสมุทรปราการ 10540 ประเทศไทย และมีโรงงานสาขา ตั้งอยู่เลขที่ 90/1 หมู่ที่ 10 ถนน 331 ตำบลสระสี่เหลี่ยม อำเภอนันทนิคม จังหวัดชลบุรี 20140 ประเทศไทย

บริษัทดำเนินธุรกิจหลักในธุรกิจผลิต และจำหน่ายผลิตภัณฑ์เหล็กแปรรูป และมีบริษัทย่อย 2 แห่ง ดำเนินธุรกิจผลิตและรับจ้างผลิตเหล็กแปรรูป 1 แห่ง และอีก 1 แห่ง ดำเนินธุรกิจผลิตและจำหน่ายผลิตภัณฑ์เหล็กแปรรูป

บริษัทและบริษัทย่อยทั้งหมดดำเนินงานในประเทศไทย

2. การแพร่ระบาดของโรคติดเชื้อไวรัสโคโรนา 2019

สถานการณ์การแพร่ระบาดของโรคติดเชื้อไวรัสโคโรนา 2019 ที่ปัจจุบันยังมีผลกระทบต่อธุรกิจและอุตสาหกรรมส่วนใหญ่ อาจนำมาซึ่งความไม่แน่นอนและผลกระทบต่อสภาพแวดล้อมการดำเนินธุรกิจของกลุ่มบริษัท ฝ่ายบริหารของกลุ่มบริษัทติดตามความคืบหน้าของสถานการณ์ดังกล่าวและประเมินผลกระทบทางการเงินเกี่ยวกับมูลค่าของสินทรัพย์ ประเมินการหนี้สินและหนี้สินที่อาจเกิดขึ้นอย่างต่อเนื่อง ทั้งนี้ ฝ่ายบริหารได้ใช้ประมาณการและดุลยพินิจในประเด็นต่าง ๆ เมื่อสถานการณ์มีการเปลี่ยนแปลง

3. เกณฑ์การจัดทำงบการเงิน

3.1 งบการเงินนำเสนอเพื่อวัตถุประสงค์ของการรายงานเพื่อใช้ในประเทศ และจัดทำเป็นภาษาไทย งบการเงินฉบับภาษาอังกฤษได้จัดทำขึ้นเพื่อความสะดวกของผู้อ่านงบการเงินที่ไม่คุ้นเคยกับภาษาไทย

งบการเงินนี้จัดทำขึ้นตามมาตรฐานการรายงานทางการเงิน รวมถึงแนวปฏิบัติทางการบัญชีที่ประกาศใช้โดยสภาวิชาชีพบัญชี กฏระเบียบ และประกาศคณะกรรมการกำกับหลักทรัพย์และตลาดหลักทรัพย์ที่เกี่ยวข้อง

งบการเงินนี้จัดทำและแสดงหน่วยเงินตราเป็นเงินบาท ซึ่งเป็นสกุลเงินที่ใช้ในการดำเนินงานของบริษัทและบริษัทย่อย ข้อมูลทางการเงินทั้งหมดมีการเปิดเผยในหมายเหตุประกอบงบการเงินเพื่อให้แสดงเป็นหลักพันบาทหรือหลักล้านบาท ยกเว้นที่ระบุไว้เป็นอย่างอื่น

งบการเงินนี้ได้จัดทำขึ้นโดยถือหลักเกณฑ์การบันทึกตามราคาทุนเดิม ยกเว้นที่กล่าวไว้เป็นอย่างอื่นในนโยบายการบัญชี

บริษัท เอเชีย เมทัล จำกัด (มหาชน) และบริษัทย่อย

หมายเหตุประกอบงบการเงิน (ต่อ)

สำหรับปีสิ้นสุดวันที่ 31 ธันวาคม 2563

3.2 เกณฑ์การจัดทำงบการเงินรวม

- ก) งบการเงินรวมนี้ได้จัดทำขึ้น โดยรวมงบการเงินของบริษัท เอเชีย เมทัล จำกัด (มหาชน) และบริษัทย่อย ณ วันที่ 31 ธันวาคม 2563 และ 2562 ดังนี้

ชื่อบริษัท	ลักษณะธุรกิจ	พันบาท		สัดส่วนการถือหุ้นทางตรงและทางอ้อมของบริษัท (ร้อยละ)	
		2563	2562	2563	2562
บริษัท เอส ที ซี สตีล จำกัด	ผลิตและรับจ้างผลิตเหล็กแปรรูป	20,000	20,000	100	100
บริษัท แกรนด์ เอเชีย สตีล โพรเซสซิ่ง เซ็นเตอร์ จำกัด	ผลิตและจำหน่ายเหล็กแปรรูป	10,000	10,000	50	50

- ข) บริษัทจะถือว่ามีการควบคุมกิจการที่เข้าไปลงทุนหรือบริษัทย่อยได้ หากบริษัทมีสิทธิได้รับหรือมีส่วนได้เสียในผลตอบแทนของกิจการที่เข้าไปลงทุน และสามารถใช้อำนาจในการสั่งการกิจกรรมที่ส่งผลกระทบต่ออย่างมีนัยสำคัญต่อจำนวนเงินผลตอบแทนนั้นได้

- ค) บริษัทนำงบการเงินของบริษัทย่อยมารวมในการจัดทำงบการเงินรวมตั้งแต่วันที่บริษัทมีอำนาจในการควบคุมบริษัทย่อย จนถึงวันที่บริษัทสิ้นสุดการควบคุมบริษัทย่อยนั้น

- ง) งบการเงินของบริษัทย่อยได้จัดทำขึ้น โดยใช้นโยบายการบัญชีที่สำคัญเช่นเดียวกันกับของบริษัท

- จ) ยอดคงค้างระหว่างบริษัทและบริษัทย่อย รายการค้าระหว่างกันที่มีสาระสำคัญของบริษัทและบริษัทย่อย ราคาตามบัญชีของเงินลงทุนในบริษัทย่อยในงบการเงินของบริษัทกับส่วนของผู้ถือหุ้นของบริษัทย่อยได้ตัดออกจากงบการเงินรวมแล้ว

- ฉ) ส่วนของผู้มีส่วนได้เสียที่ไม่มีอำนาจควบคุมคือ จำนวนกำไรหรือขาดทุนและสินทรัพย์สุทธิของบริษัทย่อยส่วนที่ไม่ได้เป็นของบริษัท ซึ่งแสดงเป็นรายการแยกต่างหากในส่วนของกำไรหรือขาดทุนรวมและส่วนของผู้ถือหุ้นในงบแสดงฐานะการเงินรวม

3.3 บริษัทจัดทำงบการเงินเฉพาะกิจการ โดยแสดงเงินลงทุนในบริษัทย่อยและบริษัทร่วมตามวิธีราคาทุน

4. มาตรฐานการรายงานทางการเงินใหม่

ก. มาตรฐานการรายงานทางการเงินที่เริ่มมีผลบังคับใช้ในปัจจุบัน

ในระหว่างปี กลุ่มบริษัทได้นำมาตรฐานการรายงานทางการเงินและการตีความมาตรฐานการรายงานทางการเงินฉบับปรับปรุง (ปรับปรุง 2562) และฉบับใหม่ จำนวนหลายฉบับ ซึ่งมีผลบังคับใช้สำหรับงบการเงินที่มีรอบระยะเวลาบัญชีที่เริ่มในหรือหลังวันที่ 1 มกราคม 2563 มาถือปฏิบัติ มาตรฐานการรายงานทางการเงินดังกล่าวได้รับการปรับปรุงหรือจัดให้มีขึ้นเพื่อให้มีเนื้อหาเท่าเทียมกับมาตรฐานการรายงานทางการเงินระหว่างประเทศ โดยส่วนใหญ่เป็นการอธิบายให้ชัดเจนเกี่ยวกับวิธีปฏิบัติทางการบัญชีและการให้แนวปฏิบัติทางการบัญชีกับผู้ใช้งมาตรฐาน การนำมาตรฐานการรายงานทางการเงินดังกล่าวมาถือปฏิบัตินี้ไม่มี

บริษัท เอเชีย เมทอลล์ จำกัด (มหาชน) และบริษัทย่อย

หมายเหตุประกอบงบการเงิน (ต่อ)

สำหรับปีสิ้นสุดวันที่ 31 ธันวาคม 2563

ผลกระทบอย่างเป็นทางการสำคัญต่องบการเงินของกลุ่มบริษัท อย่างไรก็ตาม มาตรฐานการรายงานทางการเงินฉบับใหม่ซึ่งได้มีการเปลี่ยนแปลงหลักการสำคัญ สามารถสรุปได้ดังนี้

มาตรฐานการรายงานทางการเงิน กลุ่มเครื่องมือทางการเงิน

มาตรฐานการรายงานทางการเงิน กลุ่มเครื่องมือทางการเงิน ประกอบด้วยมาตรฐานและการตีความมาตรฐาน จำนวน 5 ฉบับ ได้แก่

มาตรฐานการรายงานทางการเงิน

ฉบับที่ 7 การเปิดเผยข้อมูลเครื่องมือทางการเงิน

ฉบับที่ 9 เครื่องมือทางการเงิน

มาตรฐานการบัญชี

ฉบับที่ 32 การแสดงรายการเครื่องมือทางการเงิน

การตีความมาตรฐานการรายงานทางการเงิน

ฉบับที่ 16 การป้องกันความเสี่ยงของเงินลงทุนสุทธิในหน่วยงานต่างประเทศ

ฉบับที่ 19 การชำระหนี้สินทางการเงินด้วยตราสารทุน

มาตรฐานการรายงานทางการเงินกลุ่มดังกล่าวข้างต้น กำหนดหลักการเกี่ยวกับการจัดประเภทและการวัดมูลค่าเครื่องมือทางการเงินด้วยมูลค่ายุติธรรมหรือราคาทุนตัดจำหน่ายโดยพิจารณาจากประเภทของตราสารทางการเงิน ลักษณะของกระแสเงินสดตามสัญญาและแผนธุรกิจของกิจการ (Business Model) หลักการเกี่ยวกับวิธีการคำนวณการด้อยค่าของเครื่องมือทางการเงินโดยใช้แนวคิดของผลขาดทุนด้านเครดิตที่คาดว่าจะเกิดขึ้น และหลักการเกี่ยวกับการบัญชีป้องกันความเสี่ยง รวมถึงการแสดงรายการและการเปิดเผยข้อมูลเครื่องมือทางการเงิน

การนำมาตรฐานกลุ่มนี้มาถือปฏิบัติมีผลกระทบต่องบการเงินของกลุ่มบริษัทจากรายการดังต่อไปนี้

การจัดประเภทรายการและวัดมูลค่า

สินทรัพย์ทางการเงินประเภทตราสารหนี้วัดมูลค่าด้วยมูลค่ายุติธรรมผ่านกำไรหรือขาดทุน มูลค่ายุติธรรมผ่านกำไรขาดทุนเบ็ดเสร็จอื่น หรือราคาทุนตัดจำหน่าย การจัดประเภทดังกล่าวจะขึ้นอยู่กับโมเดลธุรกิจของกลุ่มบริษัทในการจัดการสินทรัพย์ และลักษณะของกระแสเงินสดตามสัญญาของสินทรัพย์ทางการเงินนั้น

สินทรัพย์ทางการเงินประเภทตราสารทุนของบริษัทจดทะเบียนวัดมูลค่าด้วยมูลค่ายุติธรรมผ่านกำไรขาดทุนเบ็ดเสร็จอื่นซึ่งจะไม่สามารถโอนไปเป็นกำไรหรือขาดทุนในภายหลัง

หนี้สินทางการเงินจัดประเภทและวัดมูลค่าด้วยวิธีราคาทุนตัดจำหน่าย

ตราสารอนุพันธ์จัดประเภทและวัดมูลค่าด้วยวิธีราคาทุนตัดจำหน่าย

บริษัท เอเชีย เมทอลล์ จำกัด (มหาชน) และบริษัทย่อย

หมายเหตุประกอบงบการเงิน (ต่อ)

สำหรับปีสิ้นสุดวันที่ 31 ธันวาคม 2563

การรับรู้รายการผลขาดทุนด้านเครดิต - กลุ่มบริษัทรับรู้ผลขาดทุนด้านเครดิตที่คาดว่าจะเกิดขึ้นต่อสินทรัพย์ทางการเงินโดยไม่จำเป็นต้องรอให้เหตุการณ์ที่มีการด้อยค่าด้านเครดิตเกิดขึ้นก่อน กลุ่มบริษัทใช้วิธีการอย่างง่ายในการพิจารณาค่าเพื่อผลขาดทุนที่คาดว่าจะเกิดขึ้นตลอดอายุสำหรับลูกหนี้การค้า โดยผู้บริหารของกลุ่มบริษัทพิจารณาแล้วว่าการรับรู้รายการผลขาดทุนด้านเครดิตข้างต้น ไม่มีผลกระทบต่ออย่างเป็นสาระสำคัญให้มีการปรับปรุงกำไรสะสม ณ วันที่ 1 มกราคม 2563

ผลสะสมของการเปลี่ยนแปลงนโยบายการบัญชีแสดงอยู่ในหมายเหตุประกอบงบการเงินข้อ 5

มาตรฐานการรายงานทางการเงิน ฉบับที่ 16 เรื่อง สัญญาเช่า

มาตรฐานการรายงานทางการเงิน ฉบับที่ 16 ใช้แทนมาตรฐานการบัญชี ฉบับที่ 17 เรื่อง สัญญาเช่า และการตีความมาตรฐานบัญชีที่เกี่ยวข้อง มาตรฐานฉบับนี้ได้กำหนดหลักการของการรับรู้รายการ การวัดมูลค่า การแสดงรายการและการเปิดเผยข้อมูลของสัญญาเช่า และกำหนดให้ผู้เช่ารับรู้สินทรัพย์และหนี้สินสำหรับสัญญาเช่าทุกรายการที่มีระยะเวลาในการเช่ามากกว่า 12 เดือน เว้นแต่สินทรัพย์อ้างอิงนั้นไม่มีมูลค่า

การบัญชีสำหรับผู้ให้เช่าไม่มีการเปลี่ยนแปลงอย่างมีสาระสำคัญจากมาตรฐานการบัญชี ฉบับที่ 17 ผู้ให้เช่ายังคงต้องจัดประเภทสัญญาเช่าเป็นสัญญาเช่าดำเนินงานหรือสัญญาเช่าเงินทุน

กลุ่มบริษัทนำมาตรฐานการรายงานทางการเงินฉบับนี้มาถือปฏิบัติโดยรับรู้ผลกระทบสะสมของการนำมาตรฐานการรายงานทางการเงินฉบับนี้มาถือปฏิบัติครั้งแรกโดยรับรู้มูลค่าตามบัญชีของสินทรัพย์สิทธิการใช้และหนี้สินตามสัญญาเช่า ณ วันที่ 1 มกราคม 2563 และไม่ปรับย้อนหลังงบการเงินปีก่อนที่แสดงเปรียบเทียบ

ผลสะสมของการเปลี่ยนแปลงนโยบายการบัญชีแสดงอยู่ในหมายเหตุประกอบงบการเงินข้อ 5

ข. มาตรฐานการรายงานทางการเงินที่จะมีผลบังคับใช้สำหรับงบการเงินที่มีรอบระยะเวลาบัญชีที่เริ่มในหรือหลังวันที่ 1 มกราคม 2564 มาตรฐานการรายงานทางการเงินที่เริ่มมีผลบังคับใช้ในปัจจุบัน

สภาวิชาชีพบัญชีได้ประกาศใช้มาตรฐานการรายงานทางการเงินและการตีความมาตรฐานการรายงานทางการเงินฉบับปรับปรุงซึ่งจะมีผลบังคับใช้สำหรับงบการเงินที่มีรอบระยะเวลาบัญชีที่เริ่มในหรือหลังวันที่ 1 มกราคม 2564 มาตรฐานการรายงานทางการเงินดังกล่าวได้รับการปรับปรุงหรือจัดให้มีขึ้นเพื่อให้มีเนื้อหาเท่าเทียมกับมาตรฐานการรายงานทางการเงินระหว่างประเทศ โดยส่วนใหญ่เป็นการอธิบายให้ชัดเจนเกี่ยวกับวิธีปฏิบัติทางการบัญชีและการให้แนวปฏิบัติทางบัญชีกับผู้ใช้งานมาตรฐาน

ฝ่ายบริหารของกลุ่มบริษัทอยู่ระหว่างการประเมินผลกระทบที่อาจมีต่องบการเงินในปีที่เริ่มนำมาตรฐานกลุ่มดังกล่าวมาถือปฏิบัติ

บริษัท เอเชีย เมทอลล์ จำกัด (มหาชน) และบริษัทย่อย

หมายเหตุประกอบงบการเงิน (ต่อ)

สำหรับปีสิ้นสุดวันที่ 31 ธันวาคม 2563

5. ผลกระทบจากการเปลี่ยนแปลงนโยบายการบัญชีเนื่องจากการนำมาตรฐานการรายงานทางการเงินใหม่มาถือปฏิบัติ

ตามที่กล่าวในหมายเหตุประกอบงบการเงินข้อ 4 กลุ่มบริษัทได้นำมาตรฐานการรายงานทางการเงิน กลุ่มเครื่องมือทางการเงิน และมาตรฐานการรายงานทางการเงิน ฉบับที่ 16 มาถือปฏิบัติในระหว่างปีปัจจุบัน

ผลกระทบจากการเปลี่ยนแปลงนโยบายการบัญชีเนื่องจากการนำมาตรฐานเหล่านี้มาถือปฏิบัติ แสดงได้ดังนี้

	พันบาท			
	งบการเงินรวม			
	ผลกระทบจาก			
		มาตรฐานการ รายงานทางการเงิน กลุ่มเครื่องมือทางการเงิน	มาตรฐานการ รายงานทางการเงิน ฉบับที่ 16	
	31 ธันวาคม 2562		1 มกราคม 2563	
งบแสดงฐานะการเงิน				
สินทรัพย์				
สินทรัพย์หมุนเวียน				
เงินลงทุนชั่วคราว	60,678	(60,678)	-	-
ลูกหนี้ตามสัญญาซื้อขายเงินตรา ต่างประเทศล่วงหน้า	1,476	(1,476)	-	-
สินทรัพย์ทางการเงินหมุนเวียนอื่น	-	62,154	-	62,154
สินทรัพย์ไม่หมุนเวียน				
สินทรัพย์ทางการเงินไม่หมุนเวียนอื่น	-	3,824	-	3,824
เงินลงทุนเพื่อขาย	3,824	(3,824)	-	-
สินทรัพย์สิทธิการใช้ ที่ดิน อาคารและอุปกรณ์	1,115,428	-	(60,986)	1,054,442
หนี้สินหมุนเวียน				
ส่วนของหนี้สินตามสัญญาเช่าที่ถึงกำหนด ชำระภายในหนึ่งปี	17,099	-	1,179	18,278
หนี้สินไม่หมุนเวียน				
หนี้สินตามสัญญาเช่า - สุทธิจากส่วนที่ถึง กำหนดชำระภายในหนึ่งปี	30,112	-	25,263	55,375

บริษัท เอเชีย เมทัล จำกัด (มหาชน) และบริษัทย่อย

หมายเหตุประกอบงบการเงิน (ต่อ)

สำหรับปีสิ้นสุดวันที่ 31 ธันวาคม 2563

	พันบาท			
	งบการเงินเฉพาะกิจการ			
	ผลกระทบจาก			
	31 ธันวาคม 2562	มาตรฐานการรายงาน ทางการเงิน กลุ่ม เครื่องมือทางการเงิน	มาตรฐานการ รายงานทางการเงิน ฉบับที่ 16	1 มกราคม 2563
งบแสดงฐานะการเงิน				
สินทรัพย์				
สินทรัพย์หมุนเวียน				
เงินลงทุนชั่วคราว	60,678	(60,678)	-	-
ลูกหนี้ตามสัญญาซื้อขายเงินตรา ต่างประเทศล่วงหน้า	1,476	(1,476)	-	-
สินทรัพย์ทางการเงินหมุนเวียนอื่น	-	62,154	-	62,154
สินทรัพย์ไม่หมุนเวียน				
สินทรัพย์ทางการเงินไม่หมุนเวียนอื่น	-	3,824	-	3,824
เงินลงทุนเพื่อขาย	3,824	(3,824)	-	-
สินทรัพย์สิทธิการใช้	-	-	87,822	87,822
ที่ดิน อาคารและอุปกรณ์	1,021,835	-	(58,750)	963,085
หนี้สินหมุนเวียน				
ส่วนของหนี้สินตามสัญญาเช่าที่ถึงกำหนด ชำระภายในหนึ่งปี	16,438	-	1,699	18,137
หนี้สินไม่หมุนเวียน				
หนี้สินตามสัญญาเช่า - สุทธิจากส่วนที่ถึง กำหนดชำระภายในหนึ่งปี	29,070	-	27,373	56,443

บริษัท เอเชีย เมทอลล์ จำกัด (มหาชน) และบริษัทย่อย

หมายเหตุประกอบงบการเงิน (ต่อ)

สำหรับปีสิ้นสุดวันที่ 31 ธันวาคม 2563

5.1 เครื่องมือทางการเงิน

ณ วันที่ 1 มกราคม 2563 การจัดประเภทรายการและวัดมูลค่า และมูลค่าของสินทรัพย์ทางการเงินตามที่กำหนดในมาตรฐานการรายงานทางการเงิน ฉบับที่ 9 และมูลค่าตามหลักการบัญชีเดิมนั้น แสดงได้ดังนี้

มูลค่าตาม หลักการ บัญชีเดิม	พันบาท				รวม	
	งบการเงินรวม					
	การจัดประเภทและวัดมูลค่าตามมาตรฐานการรายงานทางการเงิน ฉบับที่ 9					
มูลค่าตาม หลักการ บัญชีเดิม	มูลค่ายุติธรรม ผ่านกำไรหรือขาดทุน	มูลค่ายุติธรรม ผ่านกำไรขาดทุน เบ็ดเสร็จอื่น	ราคาทุน ตัดจำหน่าย			
สินทรัพย์ทางการเงิน ณ วันที่ 1 มกราคม 2563						
เงินสดและรายการเทียบเท่าเงินสด	105,291	-	-	105,291	105,291	
เงินลงทุนชั่วคราว	60,678	60,678	-	-	60,678	
ลูกหนี้การค้าและลูกหนี้อื่น - กิจการที่เกี่ยวข้องกัน	218,181	-	-	218,181	218,181	
ลูกหนี้การค้าและลูกหนี้อื่น - กิจการอื่น	355,361	-	-	355,361	355,361	
ลูกหนี้ตามสัญญาซื้อขายเงินตราต่างประเทศ						
ล่วงหน้า	1,476	1,476	-	-	1,476	
เงินให้กู้ยืมระยะสั้นและดอกเบี้ยค้างรับแก่บุคคล และกิจการที่เกี่ยวข้องกัน	1,963	-	-	1,963	1,963	
เงินฝากสถาบันการเงินที่มีภาระค้ำประกัน	151,460	-	-	151,460	151,460	
เงินลงทุนเพื่อขาย	3,824	-	3,824	-	3,824	
สินทรัพย์ไม่หมุนเวียนอื่น	538	-	-	538	538	
รวมสินทรัพย์ทางการเงิน	898,772	62,154	3,824	832,794	898,772	

มูลค่าตาม หลักการ บัญชีเดิม	พันบาท				รวม	
	งบการเงินเฉพาะกิจการ					
	การจัดประเภทและวัดมูลค่าตามมาตรฐานการรายงานทางการเงิน ฉบับที่ 9					
มูลค่าตาม หลักการ บัญชีเดิม	มูลค่ายุติธรรม ผ่านกำไรหรือขาดทุน	มูลค่ายุติธรรม ผ่านกำไรขาดทุน เบ็ดเสร็จอื่น	ราคาทุน ตัดจำหน่าย			
สินทรัพย์ทางการเงิน ณ วันที่ 1 มกราคม 2563						
เงินสดและรายการเทียบเท่าเงินสด	95,027	-	-	95,027	95,027	
เงินลงทุนชั่วคราว	60,678	60,678	-	-	60,678	
ลูกหนี้การค้าและลูกหนี้อื่น - กิจการที่เกี่ยวข้องกัน	549,360	-	-	549,360	549,360	
ลูกหนี้การค้าและลูกหนี้อื่น - กิจการอื่น	206,509	-	-	206,509	206,509	
ลูกหนี้ตามสัญญาซื้อขายเงินตราต่างประเทศ						
ล่วงหน้า	1,476	1,476	-	-	1,476	

บริษัท เอเชีย เมทอลล์ จำกัด (มหาชน) และบริษัทย่อย

หมายเหตุประกอบงบการเงิน (ต่อ)

สำหรับปีสิ้นสุดวันที่ 31 ธันวาคม 2563

	พันบาท				รวม
	งบการเงินเฉพาะกิจการ				
	การจัดประเภทและวัดมูลค่าตามมาตรฐานการรายงานทางการเงิน ฉบับที่ 9				
	มูลค่าตาม	มูลค่ายุติธรรม			
หลักการ	มูลค่ายุติธรรมผ่าน	ผ่านกำไรขาดทุน	ราคาทุน		
บัญชีเดิม	กำไรหรือขาดทุน	เบ็ดเสร็จอื่น	ตัดจำหน่าย		
เงินให้กู้ยืมระยะสั้นและดอกเบี้ยค้างรับแก่บุคคล					
และกิจการที่เกี่ยวข้องกัน	23,862	-	-	23,862	23,862
เงินฝากสถาบันการเงินที่มีภาระค้ำประกัน	150,436	-	-	150,436	150,436
เงินลงทุนเพื่อขาย	3,824	-	3,824	-	3,824
สินทรัพย์ไม่หมุนเวียนอื่น	160	-	-	160	160
รวมสินทรัพย์ทางการเงิน	1,091,332	62,154	3,824	1,025,354	1,091,332

ณ วันที่ 1 มกราคม 2563 กลุ่มบริษัท ไม่ได้กำหนดให้หนี้สินทางการเงินใดวัดมูลค่าด้วยมูลค่ายุติธรรมผ่านกำไรหรือขาดทุน

5.2 สัญญาเช่า

การนำมาตราฐานการรายงานทางการเงิน ฉบับที่ 16 มาถือปฏิบัติครั้งแรก กลุ่มบริษัทรับรู้หนี้สินตามสัญญาเช่าสำหรับสัญญาเช่าที่
เคยจัดประเภทเป็นสัญญาเช่าดำเนินงานด้วยมูลค่าปัจจุบันของเงินจ่ายชำระตามสัญญาเช่าที่เหลืออยู่คิดลดด้วยอัตราดอกเบี้ยเงิน
กู้ยืมส่วนเพิ่มของกลุ่มบริษัท ณ วันที่ 1 มกราคม 2563 สำหรับสัญญาเช่าที่เคยจัดประเภทเป็นสัญญาเช่าเงินทุน กลุ่มบริษัทรับรู้
มูลค่าตามบัญชีของสินทรัพย์และหนี้สินตามสัญญาเช่าด้วยมูลค่าตามบัญชีเดิมก่อนวันที่นำมาตราฐานการรายงานทางการเงิน
ฉบับที่ 16 มาถือปฏิบัติครั้งแรก

	พันบาท	
	งบการเงินรวม	งบการเงินเฉพาะกิจการ
ภาวะผูกพันตามสัญญาเช่าที่เปิดเผย ณ วันที่ 31 ธันวาคม 2562	36,266	35,335
หัก : สัญญาเช่าระยะสั้น	(930)	-
บวก : สิทธิที่จะขยายระยะเวลาที่ค่อนข้างแน่	1,550	4,400
หัก: ดอกเบี้ยจ่ายรอดัดบัญชี	(10,444)	(10,663)
หนี้สินตามสัญญาเช่า ณ วันที่ 1 มกราคม 2563 จากการนำมาตราฐาน		
การรายงานทางการเงิน ฉบับที่ 16 มาถือปฏิบัติครั้งแรก	26,442	29,072
หนี้สินตามสัญญาเช่า ณ วันที่ 31 ธันวาคม 2562	47,211	45,508
หนี้สินตามสัญญาเช่า ณ วันที่ 1 มกราคม 2563	73,653	74,580
ประกอบด้วย		
หนี้สินตามสัญญาเช่าหมุนเวียน	18,279	18,137
หนี้สินตามสัญญาเช่าไม่หมุนเวียน	55,374	56,443
	73,653	74,580

บริษัท เอเชีย เมทอลล์ จำกัด (มหาชน) และบริษัทย่อย

หมายเหตุประกอบงบการเงิน (ต่อ)

สำหรับปีสิ้นสุดวันที่ 31 ธันวาคม 2563

รายการปรับปรุงสินทรัพย์สิทธิการใช้จากการนำมามาตรฐานการรายงานทางการเงิน ฉบับที่ 16 มาถือปฏิบัติครั้งแรก ณ วันที่ 1 มกราคม 2563 สรุปได้ดังนี้

	พันบาท	
	งบการเงินรวม	งบการเงินเฉพาะกิจการ
ณ วันที่ 1 มกราคม 2563		
ที่ดิน	24,958	24,958
อาคาร	1,484	4,114
เครื่องจักร	56,133	56,133
ยานพาหนะ	4,853	2,617
รวมสินทรัพย์สิทธิการใช้	87,428	87,822

6. นโยบายการบัญชีที่สำคัญ

เกณฑ์ในการจัดทำงบการเงินรวม

งบการเงินรวมประกอบด้วย งบการเงินของบริษัทและบริษัทย่อย

การรวมธุรกิจ

บริษัทบันทึกบัญชีสำหรับการรวมธุรกิจตามวิธีซื้อ ยกเว้นในกรณีที่เป็นการรวมธุรกิจภายใต้การควบคุมเดียวกัน

การควบคุม หมายถึง อำนาจในการกำหนดนโยบายทางการเงินและการดำเนินงานของกิจการเพื่อให้ได้มาซึ่งประโยชน์จากกิจกรรมของกิจการนั้น ในการพิจารณาอำนาจในการควบคุม กิจการต้องนำสิทธิในการออกเสียงที่เป็นไปได้และสามารถใช้สิทธิได้มารวมในการพิจารณา วันที่ซื้อกิจการคือวันที่มีการโอนอำนาจในการควบคุมนั้น ไปยังผู้ซื้อ การกำหนดวันที่ซื้อกิจการและการโอนอำนาจควบคุมจากฝ่ายหนึ่ง ไปอีกฝ่ายหนึ่งต้องใช้ดุลยพินิจเข้ามาเกี่ยวข้อง

บริษัทบันทึกบัญชีการรวมธุรกิจโดยใช้วิธีการซื้อ สิ่งตอบแทนที่โอนให้สำหรับการซื้อบริษัทย่อยต้องวัดด้วยมูลค่ายุติธรรมของสินทรัพย์ที่ผู้ซื้อ โอนให้และหนี้สินที่ก่อขึ้นและส่วนได้เสียในส่วนของผู้ถือหุ้นที่ออกโดยบริษัทและบริษัทย่อย รวมถึงมูลค่ายุติธรรมของสินทรัพย์ หรือหนี้สินที่คาดว่าจะต้องจ่ายชำระ ต้นทุนที่เกี่ยวข้องกับการซื้อจะรับรู้เป็นค่าใช้จ่ายเมื่อเกิดขึ้น และวัดมูลค่าเริ่มแรกของสินทรัพย์และหนี้สินที่ได้มาที่ระบุได้และหนี้สินที่อาจจะเกิดขึ้นในการรวมธุรกิจด้วยมูลค่ายุติธรรม ณ วันที่ซื้อในการรวมธุรกิจแต่ละครั้งบริษัทวัดมูลค่าของส่วนได้เสียที่ไม่มีอำนาจควบคุมในผู้ถูกซื้อด้วยมูลค่ายุติธรรมหรือมูลค่าของสินทรัพย์สุทธิที่ระบุได้ของผู้ถูกซื้อตามสัดส่วนของหุ้นที่ถือ

ในกรณีที่มูลค่าสิ่งตอบแทนที่โอนให้ และมูลค่าส่วนได้เสียที่ไม่มีอำนาจควบคุมในผู้ถูกซื้อ และมูลค่ายุติธรรม ณ วันที่ซื้อธุรกิจของส่วนได้เสียในส่วนของผู้ถือหุ้นของผู้ซื้อที่ผู้ซื้อถืออยู่ก่อนการรวมธุรกิจมากกว่ามูลค่าสุทธิ ณ วันที่ซื้อของสินทรัพย์ที่ได้มาที่ระบุได้และหนี้สินที่รับมา บริษัทจะรับรู้เป็นค่าความนิยม หากมูลค่าสิ่งตอบแทนที่โอนให้ และมูลค่าส่วนได้เสียที่ไม่มีอำนาจควบคุมในผู้ถูกซื้อ และมูลค่ายุติธรรม ณ วันที่ซื้อธุรกิจของส่วนได้เสียในส่วนของผู้ถือหุ้นของผู้ซื้อที่ผู้ซื้อถืออยู่ก่อนการรวม

บริษัท เอเชีย เมทอลล์ จำกัด (มหาชน) และบริษัทย่อย

หมายเหตุประกอบงบการเงิน (ต่อ)

สำหรับปีสิ้นสุดวันที่ 31 ธันวาคม 2563

ธุรกิจน้อยกว่ามูลค่าราคายุติธรรมของสินทรัพย์สุทธิของบริษัทย่อยเนื่องจากมีการต่อรองราคาซื้อ บริษัทจะรับรู้ส่วนต่างโดยตรงไปยังกำไรหรือขาดทุน

เงินลงทุนในบริษัทย่อย

บริษัทย่อยเป็นกิจการที่อยู่ภายใต้การควบคุมของบริษัทและบริษัทย่อย การควบคุมเกิดขึ้นเมื่อบริษัทและบริษัทย่อยเปิดรับหรือมีสิทธิในผลตอบแทนผันแปรจากการเกี่ยวข้องกับกิจการนั้นและมีความสามารถในการใช้อำนาจเหนือกิจการนั้นทำให้เกิดผลกระทบต่อจำนวนเงินผลตอบแทนของบริษัทและบริษัทย่อย งบการเงินของบริษัทย่อยได้รวมอยู่ในงบการเงินรวม นับแต่วันที่ที่มีการควบคุมจนถึงวันที่การควบคุมสิ้นสุดลง

ผลขาดทุนในบริษัทย่อยจะถูกปันส่วนไปยังส่วนได้เสียที่ไม่มีอำนาจควบคุมแม้ว่าการปันส่วนดังกล่าวจะทำให้ส่วนได้เสียที่ไม่มีอำนาจควบคุมมียอดคงเหลือติดลบก็ตาม

การสูญเสียอำนาจควบคุม

เมื่อมีการสูญเสียอำนาจควบคุม บริษัทตัดรายการสินทรัพย์และหนี้สินในบริษัทย่อย ส่วนได้เสียที่ไม่มีอำนาจควบคุมและส่วนประกอบอื่นในส่วนของผู้ถือหุ้นที่เกี่ยวข้องกับบริษัทย่อยนั้น กำไรหรือขาดทุนที่เกิดขึ้นจากการสูญเสียอำนาจควบคุมในบริษัทย่อยรับรู้ในกำไรหรือขาดทุน ส่วนได้เสียในบริษัทย่อยเดิม หากยังคงเหลืออยู่ให้วัดมูลค่าด้วยมูลค่ายุติธรรม ณ วันที่สูญเสียอำนาจควบคุม และจัดประเภทเงินลงทุนเป็นเงินลงทุนตามวิธีส่วนได้เสียหรือเป็นเงินลงทุนเผื่อขาย ขึ้นอยู่กับระดับของอิทธิพลที่คงเหลืออยู่

เงินลงทุนในบริษัทร่วม

บริษัทร่วมเป็นกิจการที่บริษัทมีอิทธิพลอย่างมีนัยสำคัญ โดยมีอำนาจเข้าไปมีส่วนร่วมในการตัดสินใจเกี่ยวกับนโยบายทางการเงินและการดำเนินงานแต่ไม่ถึงระดับที่จะควบคุมนโยบายดังกล่าว

เงินตราต่างประเทศ

รายการบัญชีที่เป็นเงินตราต่างประเทศแปลงค่าเป็นเงินบาทโดยใช้อัตราแลกเปลี่ยน ณ วันที่เกิดรายการ

สินทรัพย์และหนี้สินที่เป็นตัวเงินและเป็นเงินตราต่างประเทศ ณ วันที่ในงบแสดงฐานะการเงิน แปลงค่าเป็นเงินบาทโดยใช้อัตราแลกเปลี่ยน ณ วันนั้น กำไรหรือขาดทุนจากการแปลงค่าจะบันทึกในงบกำไรขาดทุนเบ็ดเสร็จ

สินทรัพย์และหนี้สินที่ไม่เป็นตัวเงินซึ่งเกิดจากรายการบัญชีที่เป็นเงินตราต่างประเทศและบันทึกตามเกณฑ์ราคาทุนเดิม แปลงค่าเป็นเงินบาทโดยใช้อัตราแลกเปลี่ยน ณ วันที่เกิดรายการ

เงินสดและรายการเทียบเท่าเงินสด

เงินสดและรายการเทียบเท่าเงินสด ได้แก่ เงินสดในมือ เงินสดระหว่างทาง เช็คระหว่างทาง และเงินฝากธนาคารทุกประเภท และเงินฝากประจำและเงินลงทุนชั่วคราวที่มีวันครบกำหนดไม่เกิน 3 เดือนนับจากวันที่ได้มา ยกเว้นเงินฝากธนาคารที่ติดภาระค้ำประกัน

บริษัท เอเชีย เมทอลล์ จำกัด (มหาชน) และบริษัทย่อย

หมายเหตุประกอบงบการเงิน (ต่อ)

สำหรับปีสิ้นสุดวันที่ 31 ธันวาคม 2563

สินค้าคงเหลือ

สินค้าคงเหลือแสดงด้วยราคาทุนหรือมูลค่าสุทธิที่จะได้รับแล้วแต่ราคาในจะต่ำกว่า ราคาทุนของสินค้าคำนวณโดยวิธีถัวเฉลี่ยถ่วงน้ำหนัก ราคาทุนประกอบด้วยต้นทุนในการซื้อสินค้าและค่าใช้จ่ายทางตรงที่เกี่ยวข้องกับการซื้อสินค้า เช่น ค่าอากรขาเข้า ค่าขนส่ง หักด้วยส่วนลดและเงินที่ได้รับคืนจากการซื้อ ราคาทุนของสินค้าสำเร็จรูปและงานระหว่างทำประกอบด้วยค่าวัสดุ ค่าแรงทางตรง ค่าใช้จ่ายอื่นทางตรงและค่าใช้จ่ายในการผลิตซึ่งปันส่วนตามเกณฑ์การดำเนินงานตามปกติ

มูลค่าสุทธิที่จะได้รับเป็นการประมาณราคาที่จะขายได้จากการดำเนินธุรกิจปกติหักด้วยประมาณการต้นทุนที่จะผลิตให้เสร็จและต้นทุนที่จำเป็นต้องจ่ายไปเพื่อให้ขายสินค้านั้นได้

อสังหาริมทรัพย์เพื่อการลงทุน

บริษัทบันทึกมูลค่าเริ่มแรกของอสังหาริมทรัพย์เพื่อการลงทุนในราคาทุนซึ่งรวมต้นทุนการทำรายการ หลังจากนั้น บริษัทจะบันทึกอสังหาริมทรัพย์เพื่อการลงทุนด้วยราคาทุนหักค่าเสื่อมราคาสะสมและค่าเพื่อการด้อยค่า (ถ้ามี)

ค่าเสื่อมราคาของอสังหาริมทรัพย์เพื่อการลงทุนคำนวณจากราคาทุน โดยวิธีเส้นตรงตามอายุการใช้ประโยชน์โดยประมาณ 20 ปี ค่าเสื่อมราคาของอสังหาริมทรัพย์เพื่อการลงทุนจะถูกบันทึกในส่วนของกำไรหรือขาดทุน

ไม่มีการคิดค่าเสื่อมราคาสำหรับที่ดินในอสังหาริมทรัพย์เพื่อการลงทุน

บริษัทรับรู้ผลต่างระหว่างจำนวนเงินที่ได้รับสุทธิจากการจำหน่ายกับมูลค่าตามบัญชีของสินทรัพย์ในส่วนของกำไรหรือขาดทุนในงวดที่ตัดรายการอสังหาริมทรัพย์เพื่อการลงทุนออกจากบัญชี

ที่ดิน อาคารและอุปกรณ์

ที่ดิน แสดงด้วยมูลค่ายุติธรรมที่ขึ้นอยู่กับราคาประเมิน โดยผู้ประเมินราคาอิสระ โดยจะมีการประเมินทุกห้าปี สำหรับอาคาร เครื่องจักรและอุปกรณ์ รับรู้เมื่อเริ่มแรกตามราคาทุนหักด้วยค่าเสื่อมราคาสะสมและค่าเพื่อการด้อยค่า (ถ้ามี)

การเพิ่มขึ้นของราคาตามบัญชีที่เป็นผลมาจากการตีราคาใหม่ของที่ดินจะแสดงเป็นส่วนเกินทุนจากการตีราคาที่ดินแสดงอยู่ในส่วนของผู้ถือหุ้น การลดลงในมูลค่าของที่ดินที่เคยมีการตีราคาเพิ่มจะนำไปหัก ส่วนเกินทุนจากการตีราคาที่ดินได้ไม่เกินจำนวนซึ่งเคยตีราคาเพิ่มของที่ดินชนิดเดียวกัน สำหรับส่วนที่เกินกว่านั้นจะรับรู้เป็นค่าใช้จ่ายทันทีในงบกำไรขาดทุนเบ็ดเสร็จ

ในกรณีที่ราคาตามบัญชีสูงกว่ามูลค่าที่คาดว่าจะได้รับคืนซึ่งคำนวณจากมูลค่าปัจจุบันของกระแสเงินสดที่คาดว่าจะเกิดในอนาคตจากการใช้สินทรัพย์อย่างต่อเนื่อง หรือจำนวนที่จะได้รับจากการจำหน่ายสินทรัพย์หักด้วยต้นทุนจากการจำหน่ายสินทรัพย์นั้นแล้วแต่จำนวนใดจะสูงกว่า ราคาตามบัญชีจะถูกปรับลดให้เท่ากับมูลค่าที่คาดว่าจะได้รับคืน

บริษัท เอเชีย เมทอลล์ จำกัด (มหาชน) และบริษัทย่อย

หมายเหตุประกอบงบการเงิน (ต่อ)

สำหรับปีสิ้นสุดวันที่ 31 ธันวาคม 2563

ค่าเสื่อมราคาคำนวณโดยวิธีเส้นตรง เพื่อลดราคาตามบัญชีของสินทรัพย์แต่ละชนิด ตามอายุการใช้ประโยชน์โดยประมาณของสินทรัพย์ดังต่อไปนี้

อาคารและส่วนปรับปรุงสิ่งปลูกสร้าง	20 ปี
อาคารและส่วนปรับปรุงสิ่งปลูกสร้างบนที่ดินเช่า	ตามอายุสัญญาเช่า
เครื่องจักรและอุปกรณ์โรงงาน	5 ปี และ 10 ปี
ยานพาหนะ	5 ปี
เครื่องตกแต่ง และเครื่องใช้สำนักงาน	5 ปี

ไม่มีการคิดค่าเสื่อมราคาสำหรับที่ดินและงานระหว่างก่อสร้าง

วิธีการคิดค่าเสื่อมราคา อายุการใช้ประโยชน์ของสินทรัพย์ และมูลค่าคงเหลือ ได้รับการทบทวนทุกสิ้นรอบปีบัญชีและปรับปรุงตามความเหมาะสม

สัญญาเช่า

ณ วันเริ่มต้นของสัญญาเช่า กลุ่มบริษัทจะประเมินว่าสัญญาเป็นสัญญาเช่าหรือประกอบด้วยสัญญาเช่าหรือไม่ โดยสัญญาจะเป็นสัญญาเช่าหรือประกอบด้วยสัญญาเช่า ถ้าสัญญานั้นมีการให้สิทธิในการควบคุมการใช้สินทรัพย์ที่ระบุได้สำหรับช่วงเวลาหนึ่งเพื่อการแลกเปลี่ยนกับสิ่งตอบแทน

กลุ่มบริษัทประเมินอายุสัญญาเช่าตามระยะเวลาที่บอกเลิกไม่ได้ที่ระบุในสัญญาเช่าหรือตามระยะเวลาที่เหลืออยู่ของสัญญาเช่าที่มีผลอยู่ โดยรวมระยะเวลาตามสิทธิเลือกในการขยายอายุสัญญาเช่าหากมีความแน่นอนอย่างสมเหตุสมผลที่จะใช้สิทธิเลือกนั้น และระยะเวลาตามสิทธิเลือกในการยกเลิกสัญญาเช่า หากมีความแน่นอนอย่างสมเหตุสมผลที่จะไม่ใช้สิทธิเลือกนั้น ทั้งนี้พิจารณาถึงผลกระทบของการเปลี่ยนแปลงในเทคโนโลยี และ/หรือ การเปลี่ยนแปลงของสภาพแวดล้อมต่าง ๆ ที่เกี่ยวข้องกับการต่ออายุของสัญญาเช่าดังกล่าว เป็นต้น

กลุ่มบริษัทในฐานะผู้เช่า

กลุ่มบริษัทใช้วิธีการบัญชีเดียวสำหรับการรับรู้รายการและการวัดมูลค่าสัญญาเช่าทุกสัญญา เว้นแต่สัญญาเช่าระยะสั้นและสัญญาเช่าที่สินทรัพย์อ้างอิงมีมูลค่าต่ำ ณ วันที่สัญญาเช่าเริ่มมีผล (วันที่สินทรัพย์อ้างอิงพร้อมใช้งาน) กลุ่มบริษัทบันทึกสินทรัพย์สิทธิการใช้ซึ่งแสดงสิทธิในการใช้สินทรัพย์อ้างอิงและหนี้สินตามสัญญาเช่าตามการจ่ายชำระตามสัญญาเช่า

(ก) สินทรัพย์สิทธิการใช้

สินทรัพย์สิทธิการใช้วัดมูลค่าด้วยราคาทุนหักค่าเสื่อมราคาสะสม ผลขาดทุนจากการด้อยค่าสะสม และปรับปรุงด้วยการวัดมูลค่าของหนี้สินตามสัญญาเช่าใหม่ ราคาทุนของสินทรัพย์สิทธิการใช้ ประกอบด้วยจำนวนเงินของหนี้สินตามสัญญาเช่าจากการรับรู้เริ่มแรก ต้นทุนทางตรงเริ่มแรกที่เกิดขึ้น จำนวนเงินที่จ่ายชำระตามสัญญาเช่า ณ วันที่สัญญาเช่าเริ่มมีผลหรือก่อนวันที่สัญญาเช่าเริ่มมีผล และหักด้วยสิ่งจูงใจตามสัญญาเช่าที่ได้รับ

บริษัท เอเชีย เมทอลล์ จำกัด (มหาชน) และบริษัทย่อย

หมายเหตุประกอบงบการเงิน (ต่อ)

สำหรับปีสิ้นสุดวันที่ 31 ธันวาคม 2563

ราคาทุนของสินทรัพย์สิทธิการใช้รวมถึงประมาณการต้นทุนที่จะเกิดขึ้นสำหรับผู้เช่าในการรื้อ และขนย้ายสินทรัพย์อ้างอิง การบูรณะสถานที่ตั้งของสินทรัพย์อ้างอิงหรือการบูรณะสินทรัพย์อ้างอิงให้อยู่ในสภาพตามที่กำหนดไว้ในข้อตกลงและเงื่อนไขของสัญญาเช่า

ค่าเสื่อมราคาของสินทรัพย์สิทธิการใช้คำนวณจากราคาทุนของสินทรัพย์โดยวิธีเส้นตรงตามอายุของสัญญาเช่าหรืออายุการให้ประโยชน์โดยประมาณของสินทรัพย์สิทธิการใช้แต่ละประเภทแล้วแต่ระยะเวลาใดจะสั้นกว่า ดังนี้

ที่ดิน	17 ปี
อาคาร	3 ปี
เครื่องจักร	10 ปี และ 20 ปี
ยานพาหนะ	5 ปี

(ข) หนี้สินตามสัญญาเช่า

หนี้สินตามสัญญาเช่าวัดมูลค่าด้วยมูลค่าปัจจุบันของจำนวนเงินที่ต้องจ่ายตามสัญญาเช่าตลอดอายุสัญญาเช่า จำนวนเงินที่ต้องจ่ายตามสัญญาเช่าประกอบด้วยค่าเช่าคงที่หักด้วยสิ่งจูงใจตามสัญญาเช่า จำนวนเงินที่คาดว่าจะจ่ายภายใต้การรับประกันมูลค่าคงเหลือ รวมถึงราคาใช้สิทธิของสิทธิเลือกซื้อซึ่งมีความแน่นอนอย่างสมเหตุสมผลที่กลุ่มบริษัทจะใช้สิทธินั้น และการจ่ายค่าปรับเพื่อการยกเลิกสัญญาเช่า หากข้อกำหนดของสัญญาเช่าแสดงให้เห็นว่ากลุ่มบริษัทจะใช้สิทธิในการยกเลิกสัญญาเช่า กลุ่มบริษัทบันทึกค่าเช่าผันแปรที่ไม่ขึ้นอยู่กัดัชนีหรืออัตราเป็นค่าใช้จ่ายในงวดที่เหตุการณ์หรือเงื่อนไขซึ่งเกี่ยวข้องกับการจ่ายชำระหนี้ได้เกิดขึ้น

กลุ่มบริษัทคิดมูลค่าปัจจุบันของจำนวนเงินที่ต้องจ่ายตามสัญญาเช่าโดยใช้อัตราดอกเบี้ยการกู้ยืมส่วนเพิ่ม ณ วันที่สัญญาเช่ามีผล หากอัตราดอกเบี้ยตามนี้ของหนี้สินสัญญาเช่านั้นไม่สามารถกำหนดได้ ทั้งนี้อัตราดอกเบี้ยการกู้ยืมส่วนเพิ่มอ้างอิงจากอัตราผลตอบแทนของพันธบัตรรัฐบาลปรับด้วยค่าความเสี่ยงที่เหมาะสมตามระยะเวลาของสัญญาเช่านั้น หลังจากวันที่สัญญาเช่าเริ่มมีผล มูลค่าตามบัญชีของหนี้สินตามสัญญาเช่าจะเพิ่มขึ้นจากดอกเบี้ยของหนี้สินตามสัญญาเช่า และลดลงจากการจ่ายชำระหนี้สินตามสัญญาเช่า นอกจากนี้ มูลค่าตามบัญชีของหนี้สินตามสัญญาเช่าจะถูกจัดมูลค่าใหม่เมื่อมีการเปลี่ยนแปลงอายุสัญญาเช่า การเปลี่ยนแปลงการจ่ายชำระตามสัญญาเช่า หรือการเปลี่ยนแปลงในการประเมินสิทธิเลือกซื้อสินทรัพย์อ้างอิง

(ค) สัญญาเช่าระยะสั้นและสัญญาเช่าซึ่งสินทรัพย์อ้างอิงมีมูลค่าต่ำ

สัญญาเช่าที่มีอายุสัญญาเช่า 12 เดือนหรือน้อยกว่านับตั้งแต่วันที่สัญญาเช่าเริ่มมีผล หรือสัญญาเช่าซึ่งสินทรัพย์อ้างอิงมีมูลค่าต่ำจะบันทึกเป็นค่าใช้จ่ายตามวิธีเส้นตรงตลอดอายุสัญญาเช่า

(ง) รายการขายและเช่ากลับคืน

กลุ่มบริษัทวัดมูลค่าสินทรัพย์สิทธิการใช้ที่เกิดจากการเช่ากลับคืนตามสัดส่วนของมูลค่าตามบัญชีเดิมของสินทรัพย์ที่เกี่ยวข้องกับสิทธิในการใช้สินทรัพย์ที่ยังคงอยู่กับกลุ่มบริษัท โดยกลุ่มบริษัทจะรับรู้เฉพาะจำนวนเงินของผลกำไรหรือขาดทุนที่เกี่ยวข้องกับสิทธิที่โอนไปยังผู้ให้เช่า

หากมูลค่ายุติธรรมของสิ่งตอบแทนสำหรับการขายสินทรัพย์ต่ำกว่ามูลค่ายุติธรรมของสินทรัพย์ กลุ่มบริษัทจะปรับปรุงส่วนต่างโดยถือเป็นการจ่ายล่วงหน้าของการจ่ายชำระตามสัญญาเช่า เพื่อวัดมูลค่าจำนวนเงินที่ได้รับจากการขายให้เป็นมูลค่ายุติธรรม

บริษัท เอเชีย เมทอลล์ จำกัด (มหาชน) และบริษัทย่อย

หมายเหตุประกอบงบการเงิน (ต่อ)

สำหรับปีสิ้นสุดวันที่ 31 ธันวาคม 2563

กลุ่มบริษัทในฐานะผู้ให้เช่า

กรณีสัญญาเช่าเงินทุน

สัญญาเช่าที่ความเสี่ยงและผลตอบแทนของความเป็นเจ้าของส่วนใหญ่ได้โอนไปให้กับผู้เช่าถือเป็นสัญญาเช่าเงินทุน ณ วันที่สัญญาเช่าเริ่มมีผล กลุ่มบริษัทบันทึกสินทรัพย์ภายใต้สัญญาเช่าเงินทุนเป็นลูกหนี้ด้วยจำนวนที่เท่ากับเงินลงทุนสุทธิตามสัญญาเช่าหรือมูลค่าปัจจุบันสุทธิของจำนวนเงินที่จะได้รับตามสัญญาเช่าและมูลค่าคงเหลือที่ไม่ได้รับการประกัน หลังจากนั้นจะรับรู้รายได้ทางการเงินตลอดอายุสัญญาเช่าในรูปแบบที่สะท้อนถึงอัตราผลตอบแทนรายงวดคงที่ของเงินลงทุนสุทธิตามสัญญาเช่า

กรณีสัญญาเช่าดำเนินงาน

สัญญาเช่าที่ความเสี่ยงและผลตอบแทนของความเป็นเจ้าของส่วนใหญ่ไม่ได้โอนไปให้กับผู้เช่าถือเป็นสัญญาเช่าดำเนินงาน กลุ่มบริษัทบันทึกจำนวนเงินที่ได้รับตามสัญญาเช่าดำเนินงานเป็นรายได้ในส่วนของกำไรหรือขาดทุนตามวิธีเส้นตรงตลอดอายุของสัญญาเช่า ต้นทุนทางตรงเริ่มแรกที่เกิดขึ้นจากการได้มาซึ่งสัญญาเช่าดำเนินงานรวมในมูลค่าตามบัญชีของสินทรัพย์อ้างอิงและรับรู้เป็นค่าใช้จ่ายตลอดอายุสัญญาเช่าโดยใช้เกณฑ์เดียวกันกับรายได้จากสัญญาเช่า

สินทรัพย์ไม่มีตัวตน

สินทรัพย์ไม่มีตัวตนที่บริษัทและบริษัทย่อยซื้อเข้ามาและมีอายุการใช้ประโยชน์ทราบได้แน่นอนวัดมูลค่าด้วยราคาทุนหักด้วยค่าตัดจำหน่ายสะสมและผลขาดทุนจากการด้อยค่าสะสม

รายจ่ายภายหลังการรับรู้รายการ

รายจ่ายภายหลังการรับรู้รายการจะรับรู้เป็นสินทรัพย์เมื่อก่อให้เกิดประโยชน์เชิงเศรษฐกิจในอนาคต โดยรวมเป็นสินทรัพย์ที่สามารถระบุได้ที่เกี่ยวข้องนั้น รายจ่ายอื่นรวมถึงค่าความนิยมและตราผลิตภัณฑ์ที่เกิดขึ้นภายในรับรู้ ในกำไรหรือขาดทุนเมื่อเกิดขึ้น

ค่าตัดจำหน่าย

ค่าตัดจำหน่ายคำนวณจากราคาทุนของสินทรัพย์หรือมูลค่าอื่นที่ใช้แทนราคาทุนหักด้วยมูลค่าคงเหลือของสินทรัพย์

ค่าตัดจำหน่ายรับรู้ในกำไรหรือขาดทุน โดยวิธีเส้นตรงซึ่งโดยส่วนใหญ่จะสะท้อนรูปแบบที่คาดว่าจะได้รับประโยชน์เชิงเศรษฐกิจในอนาคตจากสินทรัพย์นั้นตามระยะเวลาที่คาดว่าจะได้รับประโยชน์จากสินทรัพย์ไม่มีตัวตนซึ่งไม่รวมค่าความนิยม โดยเริ่มตัดจำหน่ายสินทรัพย์ไม่มีตัวตนเมื่อสินทรัพย์นั้นพร้อมที่จะให้ประโยชน์

ระยะเวลาที่คาดว่าจะได้รับประโยชน์แสดงได้ดังนี้

คำลิขสิทธิ์ซอฟต์แวร์

3 - 10 ปี

บริษัทและบริษัทย่อยไม่ได้คิดค่าตัดจำหน่ายสำหรับสินทรัพย์ที่อยู่ระหว่างการพัฒนา

วิธีการตัดจำหน่าย ระยะเวลาที่คาดว่าจะได้รับประโยชน์ และมูลค่าคงเหลือได้รับการทบทวนทุกสิ้นรอบปีบัญชีและปรับปรุงตามความเหมาะสม

บริษัท เอเชีย เมทอลล์ จำกัด (มหาชน) และบริษัทย่อย

หมายเหตุประกอบงบการเงิน (ต่อ)

สำหรับปีสิ้นสุดวันที่ 31 ธันวาคม 2563

การค้ำของสินทรัพย์ที่ไม่ใช่สินทรัพย์ทางการเงิน

ทุกวันสิ้นรอบระยะเวลารายงาน กลุ่มบริษัทจะทำการประเมินการค้ำของที่ดิน อาคารและอุปกรณ์ สินทรัพย์สิทธิการใช้สินทรัพย์สิทธิการใช้อื่นที่เกี่ยวข้อง หรือสินทรัพย์ที่ไม่มีตัวตนอื่นของกลุ่มบริษัทหากมีข้อบ่งชี้ว่าสินทรัพย์ดังกล่าวอาจค้ำค่า กลุ่มบริษัทรับรู้ขาดทุนจากการค้ำเมื่อมูลค่าที่คาดว่าจะได้รับคืนของสินทรัพย์มีมูลค่าต่ำกว่ามูลค่าตามบัญชีของสินทรัพย์นั้น ทั้งนี้มูลค่าที่คาดว่าจะได้รับคืนหมายถึงมูลค่ายุติธรรมหักต้นทุนในการขายของสินทรัพย์หรือมูลค่าจากการใช้สินทรัพย์แล้วแต่ราคาใดจะสูงกว่า ในการประเมินมูลค่าจากการใช้สินทรัพย์ กลุ่มบริษัทประมาณการกระแสเงินสดในอนาคตที่กิจการคาดว่าจะได้รับจากสินทรัพย์และคำนวณคิดลดเป็นมูลค่าปัจจุบัน โดยใช้อัตราคิดลดก่อนภาษีที่สะท้อนถึงการประเมินความเสี่ยงในสภาพตลาดปัจจุบันของเงินสดตามระยะเวลาและความเสี่ยงซึ่งเป็นลักษณะเฉพาะของสินทรัพย์ที่กำลังพิจารณาอยู่ ในการประเมินมูลค่ายุติธรรมหักต้นทุนในการขาย กลุ่มบริษัทใช้แบบจำลองการประเมินมูลค่าที่ดีที่สุดซึ่งเหมาะสมกับสินทรัพย์ ซึ่งสะท้อนถึงจำนวนเงินที่กิจการสามารถจะได้อาจมาจากการจำหน่ายสินทรัพย์หักด้วยต้นทุนในการจำหน่าย โดยการจำหน่ายนั้น ผู้ซื้อและผู้ขายมีความรอบรู้และเต็มใจในการแลกเปลี่ยนและสามารถต่อรองราคากันได้อย่างเป็นอิสระในลักษณะของผู้ที่ไม่มี ความเกี่ยวข้องกัน

กลุ่มบริษัทจะรับรู้รายการผลขาดทุนจากการค้ำในส่วนของกำไรหรือขาดทุน

หากในการประเมินการค้ำของสินทรัพย์ มีข้อบ่งชี้ที่แสดงให้เห็นว่าผลขาดทุนจากการค้ำของสินทรัพย์ที่รับรู้ในงวดก่อนได้หมดไปหรือลดลง กลุ่มบริษัทจะประมาณมูลค่าที่คาดว่าจะได้รับคืนของสินทรัพย์นั้น และจะกลับรายการผลขาดทุนจากการค้ำที่รับรู้ในงวดก่อนก็ต่อเมื่อมีการเปลี่ยนแปลงประมาณการที่ใช้กำหนดมูลค่าที่คาดว่าจะได้รับคืนหลังจากการรับรู้ผลขาดทุนจากการค้ำครั้งล่าสุด โดยมูลค่าตามบัญชีของสินทรัพย์ที่เพิ่มขึ้นจากการกลับรายการผลขาดทุนจากการค้ำต้องไม่สูงกว่ามูลค่าตามบัญชีที่ควรจะเป็นหากกิจการไม่เคยรับรู้ผลขาดทุนจากการค้ำของสินทรัพย์ในงวดก่อนๆ กลุ่มบริษัทจะบันทึกกลับรายการผลขาดทุนจากการค้ำของสินทรัพย์โดยรับรู้ไปยังส่วนของกำไรหรือขาดทุนทันที

เจ้าหน้าที่การค้าและเจ้าหน้าที่อื่น

เจ้าหน้าที่การค้าและเจ้าหน้าที่อื่นแสดงในราคาทุน

ผลประโยชน์ของพนักงาน

ผลประโยชน์ระยะสั้นของพนักงาน

บริษัทรับรู้ เงินเดือน ค่าจ้าง โบนัส และเงินสมทบกองทุนประกันสังคมเป็นค่าใช้จ่ายเมื่อเกิดรายการ

ผลประโยชน์หลังออกจากงานของพนักงาน

โครงการสมทบเงิน

บริษัทและพนักงานได้ร่วมกันจัดตั้งกองทุนสำรองเลี้ยงชีพ ซึ่งประกอบด้วยเงินที่พนักงานจ่ายสะสมและเงินที่บริษัทจ่ายสมทบให้เป็นรายเดือน สินทรัพย์ของกองทุนสำรองเลี้ยงชีพได้แยกออกจากสินทรัพย์ของบริษัท เงินที่บริษัทจ่ายสมทบกองทุนสำรองเลี้ยงชีพบันทึกเป็นค่าใช้จ่ายในปีที่เกิดรายการ

บริษัท เอเชีย เมทอลล์ จำกัด (มหาชน) และบริษัทย่อย

หมายเหตุประกอบงบการเงิน (ต่อ)

สำหรับปีสิ้นสุดวันที่ 31 ธันวาคม 2563

โครงการผลประโยชน์หลังออกจากงาน

บริษัทมีภาระสำหรับเงินชดเชยที่ต้องจ่ายให้แก่พนักงานเมื่อออกจากงานตามกฎหมายแรงงาน และตามโครงการผลตอบแทนพนักงานอื่นๆ ซึ่งบริษัทถือว่าเงินชดเชยดังกล่าวเป็นโครงการผลประโยชน์หลังออกจากงานสำหรับพนักงาน

บริษัทคำนวณหนี้สินโครงการผลประโยชน์หลังออกจากงานโดยใช้วิธีคิดลดแต่ละหน่วยที่ประมาณการไว้ (Projected Unit Credit Method) โดยผู้เชี่ยวชาญอิสระได้ทำการประเมินหนี้สินดังกล่าวอย่างสม่ำเสมอ วิธีคิดลดแต่ละหน่วยที่ประมาณการไว้พิจารณาว่าการบริการในแต่ละงวดก่อให้เกิดสิทธิในการได้รับผลประโยชน์เพิ่มขึ้น และวัดมูลค่าแต่ละหน่วยแยกจากกันเพื่อรวมเป็นภาระผูกพันงวดสุดท้าย ต้นทุนบริการในอดีตรับรู้ตามวิธีเส้นตรงตลอดช่วงอายุงานเฉลี่ยจนกว่าผลประโยชน์ที่ปรับเปลี่ยนนั้นจะตกเป็นสิทธิขาดของพนักงาน กิจการต้องรับรู้กำไรขาดทุนจากการลดขนาดโครงการลงและการชำระผลประโยชน์ของโครงการเมื่อมีการลดขนาดโครงการลงและการชำระผลประโยชน์เกิดขึ้น

ผลกำไรหรือขาดทุนจากการประมาณตามหลักคณิตศาสตร์ประกันภัย (Actuarial gains and losses) สำหรับโครงการผลประโยชน์หลังออกจากงานและผลประโยชน์ระยะยาวอื่นของพนักงานที่เกิดจากการปรับปรุงและเปลี่ยนแปลงข้อสมมุติฐานรับรู้เป็นรายการในกำไรขาดทุนเบ็ดเสร็จอื่นในรอบระยะเวลาบัญชีที่เกิดขึ้น หนี้สินโครงการผลประโยชน์พนักงานวัดค่าโดยวิธีคิดส่วนลดมูลค่าปัจจุบันของประมาณการกระแสเงินสดในอนาคตโดยใช้อัตราส่วนลดซึ่งใกล้เคียงกับอัตราผลตอบแทนของพันธบัตรรัฐบาล

ประมาณการหนี้สิน

กลุ่มบริษัทจะบันทึกประมาณการหนี้สินไว้ในบัญชีเมื่อภาระผูกพันซึ่งเป็นผลมาจากเหตุการณ์ในอดีตได้เกิดขึ้นแล้ว และมีความเป็นไปได้ค่อนข้างแน่นอนว่ากลุ่มบริษัทจะเสียทรัพยากรเชิงเศรษฐกิจไปเพื่อปลดปล่อยภาระผูกพันนั้น และกลุ่มบริษัทสามารถประมาณมูลค่าภาระผูกพันนั้นได้อย่างน่าเชื่อถือ

เครื่องมือทางการเงิน

นโยบายการบัญชีที่ถือปฏิบัติตั้งแต่วันที่ 1 มกราคม 2563

กลุ่มบริษัทรับรู้รายการเมื่อเริ่มแรกของสินทรัพย์ทางการเงินด้วยมูลค่ายุติธรรม และบวกด้วยต้นทุนการทำรายการเฉพาะในกรณีที่เป็นสินทรัพย์ทางการเงินที่ไม่ได้วัดมูลค่าด้วยมูลค่ายุติธรรมผ่านกำไรหรือขาดทุน อย่างไรก็ตาม สำหรับลูกหนี้การค้าที่ไม่มีองค์ประกอบเกี่ยวกับการจัดหาเงินที่มีนัยสำคัญ กลุ่มบริษัทจะรับรู้สินทรัพย์ทางการเงินดังกล่าวด้วยราคาของรายการ ตามที่กล่าวไว้ในนโยบายการบัญชีเรื่องการรับรู้รายได้

การจัดประเภทรายการและการวัดมูลค่าของสินทรัพย์ทางการเงิน

กลุ่มบริษัทจัดประเภทสินทรัพย์ทางการเงิน ณ วันที่รับรู้รายการเริ่มแรก เป็นสินทรัพย์ทางการเงินที่วัดมูลค่าในภายหลังด้วยราคาทุนตัดจำหน่าย สินทรัพย์ทางการเงินที่วัดมูลค่าในภายหลังด้วยมูลค่ายุติธรรมผ่านกำไรขาดทุนเบ็ดเสร็จอื่น และสินทรัพย์ทางการเงินที่วัดมูลค่าในภายหลังด้วยมูลค่ายุติธรรมผ่านกำไรหรือขาดทุน โดยพิจารณาจากแผนธุรกิจของกิจการในการจัดการสินทรัพย์ทางการเงิน และลักษณะของกระแสเงินสดตามสัญญาของสินทรัพย์ทางการเงิน

บริษัท เอเชีย เมทอลล์ จำกัด (มหาชน) และบริษัทย่อย

หมายเหตุประกอบงบการเงิน (ต่อ)

สำหรับปีสิ้นสุดวันที่ 31 ธันวาคม 2563

สินทรัพย์ทางการเงินที่วัดมูลค่าด้วยราคาทุนตัดจำหน่าย

กลุ่มบริษัทวัดมูลค่าสินทรัพย์ทางการเงินด้วยราคาทุนตัดจำหน่าย เมื่อกลุ่มบริษัทถือครองสินทรัพย์ทางการเงินนั้นเพื่อรับกระแสเงินสดตามสัญญา และเงื่อนไขตามสัญญาของสินทรัพย์ทางการเงินก่อให้เกิดกระแสเงินสดที่เป็นการรับชำระเพียงเงินต้นและดอกเบี้ยจากยอดคงเหลือของเงินต้นในวันที่ระบุไว้เท่านั้น

สินทรัพย์ทางการเงินดังกล่าววัดมูลค่าในภายหลังโดยใช้วิธีดอกเบี้ยที่แท้จริงและต้องมีการประเมินการด้อยค่า ทั้งนี้ ผลกำไรและขาดทุนที่เกิดขึ้นจากการตัดรายการ การเปลี่ยนแปลง หรือการด้อยค่าของสินทรัพย์ดังกล่าวจะรับรู้ในส่วนของกำไรหรือขาดทุน

สินทรัพย์ทางการเงินที่มีการกำหนดให้วัดมูลค่าด้วยมูลค่ายุติธรรมผ่านกำไรขาดทุนเบ็ดเสร็จอื่น (ตราสารทุน)

ณ วันที่รับรู้อย่างแรก กลุ่มบริษัทสามารถเลือกจัดประเภทเงินลงทุนในตราสารทุนซึ่งไม่ได้ถือไว้เพื่อค้า เป็นตราสารทุนที่กำหนดให้วัดมูลค่าด้วยมูลค่ายุติธรรมผ่านกำไรขาดทุนเบ็ดเสร็จอื่น โดยไม่สามารถเปลี่ยนการจัดประเภทในภายหลังได้ ทั้งนี้ การจัดประเภทรายการจะพิจารณาเป็นรายตราสาร

ผลกำไรและขาดทุนที่รับรู้ในกำไรขาดทุนเบ็ดเสร็จอื่นของสินทรัพย์ทางการเงินนี้ จะไม่สามารถโอนไปรับรู้ในส่วนของกำไรหรือขาดทุนได้ในภายหลัง

เงินปันผลรับจากเงินลงทุนดังกล่าวถือเป็นรายได้อื่นในส่วนของกำไรหรือขาดทุน เว้นแต่ในกรณีที่เป็นการได้รับคืนของต้นทุนการลงทุนในสินทรัพย์ทางการเงินอย่างชัดเจน กลุ่มบริษัทจะรับรู้รายการนั้นในกำไรขาดทุนเบ็ดเสร็จอื่น

นอกจากนี้ เงินลงทุนในตราสารทุนที่กำหนดให้วัดมูลค่าด้วยมูลค่ายุติธรรมผ่านกำไรขาดทุนเบ็ดเสร็จอื่น ไม่มีข้อกำหนดให้ประเมินการด้อยค่า

สินทรัพย์ทางการเงินที่วัดมูลค่าด้วยมูลค่ายุติธรรมผ่านกำไรหรือขาดทุน

สินทรัพย์ทางการเงินที่วัดมูลค่าด้วยมูลค่ายุติธรรมผ่านกำไรหรือขาดทุน จะแสดงในงบแสดงฐานะการเงินด้วยมูลค่ายุติธรรม โดยรับรู้การเปลี่ยนแปลงสุทธิของมูลค่ายุติธรรมในส่วนของกำไรหรือขาดทุน

ทั้งนี้ สินทรัพย์ทางการเงินดังกล่าว หมายรวมถึง ตราสารอนุพันธ์ เงินลงทุนในหลักทรัพย์ที่ถือไว้เพื่อค้า เงินลงทุนในตราสารทุนซึ่งกลุ่มบริษัทไม่ได้เลือกจัดประเภทให้วัดมูลค่าด้วยมูลค่ายุติธรรมผ่านกำไรขาดทุนเบ็ดเสร็จอื่น และสินทรัพย์ทางการเงินที่มีกระแสเงินสดที่ไม่ได้รับชำระเพียงเงินต้นและดอกเบี้ย

เงินปันผลรับจากเงินลงทุนในตราสารทุนของบริษัทจดทะเบียนถือเป็นรายได้อื่นในส่วนของกำไรหรือขาดทุน

การจัดประเภทรายการและการวัดมูลค่าของหนี้สินทางการเงิน

ยกเว้นหนี้สินตราสารอนุพันธ์ กลุ่มบริษัทรับรู้รายการเมื่อเริ่มแรกสำหรับหนี้สินทางการเงินด้วยมูลค่ายุติธรรมหักต้นทุนการทำรายการ และจัดประเภทหนี้สินทางการเงินเป็นหนี้สินทางการเงินที่วัดมูลค่าในภายหลังด้วยราคาทุนตัดจำหน่าย โดยใช้วิธีดอกเบี้ยที่แท้จริง ทั้งนี้ ผลกำไรและขาดทุนที่เกิดขึ้นจากการตัดรายการหนี้สินทางการเงินและการตัดจำหน่ายตามวิธีดอกเบี้ยที่แท้จริงจะรับรู้ในส่วนของกำไรหรือขาดทุน โดยการคำนวณมูลค่าราคาทุนตัดจำหน่ายคำนึงถึงค่าธรรมเนียมหรือต้นทุนที่ถือ

บริษัท เอเชีย เมทอลล์ จำกัด (มหาชน) และบริษัทย่อย

หมายเหตุประกอบงบการเงิน (ต่อ)

สำหรับปีสิ้นสุดวันที่ 31 ธันวาคม 2563

เป็นส่วนหนึ่งของอัตราดอกเบี้ยที่แท้จริงนั้นด้วย ทั้งนี้ ค่าตัดจำหน่ายตามวิธีดอกเบี้ยที่แท้จริงแสดงเป็นส่วนหนึ่งของต้นทุนทางการเงินในส่วนของกำไรหรือขาดทุน

กลุ่มบริษัทอาจเลือกวัดมูลค่าหนี้สินทางการเงินด้วยมูลค่ายุติธรรมผ่านกำไรหรือขาดทุน เพื่อเป็นการจัดหรือลดความไม่สอดคล้องของการรับรู้รายการอย่างมีนัยสำคัญ (บางครั้งเรียกว่าการไม่จับคู่ทางบัญชี)

การตัดรายการของเครื่องมือทางการเงิน

สินทรัพย์ทางการเงินจะถูกตัดรายการออกจากบัญชี เมื่อสิทธิที่จะได้รับกระแสเงินสดของสินทรัพย์นั้น ได้สิ้นสุดลง หรือได้มีการโอนสิทธิที่จะได้รับกระแสเงินสดของสินทรัพย์นั้น รวมถึงได้มีการโอนความเสี่ยงและผลตอบแทนเกือบทั้งหมดของสินทรัพย์นั้น หรือมีการโอนการควบคุมในสินทรัพย์นั้น แม้ว่าจะไม่มีการโอนหรือไม่ได้คงไว้ซึ่งความเสี่ยงและผลตอบแทนเกือบทั้งหมดของสินทรัพย์นั้น

กลุ่มบริษัทตัดรายการหนี้สินทางการเงินก็ต่อเมื่อได้มีการปฏิบัติตามภาระผูกพันของหนี้สินนั้นแล้ว มีการยกเลิกภาระผูกพันนั้น หรือมีการสิ้นสุดลงของภาระผูกพันนั้น ในกรณีที่มีการเปลี่ยนหนี้สินทางการเงินที่มีอยู่ให้เป็นหนี้สินใหม่จากผู้ให้กู้รายเดียวกัน ซึ่งมีข้อกำหนดที่แตกต่างกันอย่างมากระหว่างหนี้สินที่มีอยู่อย่างหนึ่งกับหนี้สินใหม่ที่มีอยู่อย่างหนึ่ง หรือมีการแก้ไขข้อกำหนดของหนี้สินที่มีอยู่อย่างหนึ่งให้เป็นสาระสำคัญ จะถือว่าเป็นการตัดรายการหนี้สินเดิมและรับรู้หนี้สินใหม่ โดยรับรู้ผลแตกต่างของมูลค่าตามบัญชีดังกล่าวในส่วนของกำไรหรือขาดทุน

การค้ำประกันของสินทรัพย์ทางการเงิน

กลุ่มบริษัทใช้วิธีการอย่างง่ายในการคำนวณผลขาดทุนด้านเครดิตที่คาดว่าจะเกิดขึ้นสำหรับลูกหนี้การค้าและสินทรัพย์ที่เกิดจากสัญญา ดังนั้น ทุกวันสิ้นรอบระยะเวลารายงาน กลุ่มบริษัทจึงไม่มีการติดตามการเปลี่ยนแปลงของความเสี่ยงทางด้านเครดิต แต่จะรับรู้ค่าเพื่อผลขาดทุนจากผลขาดทุนด้านเครดิตที่คาดว่าจะเกิดขึ้นตลอดอายุของลูกหนี้การค้าและสินทรัพย์ที่เกิดจากสัญญา โดยอ้างอิงจากข้อมูลผลขาดทุนด้านเครดิตจากประสบการณ์ในอดีต ปรับปรุงด้วยข้อมูลการคาดการณ์ไปในอนาคตเกี่ยวกับลูกหนี้หนี้ และสภาพแวดล้อมทางด้านเศรษฐกิจ

สินทรัพย์ทางการเงินจะถูกตัดจำหน่ายออกจากบัญชี เมื่อกิจการคาดว่าจะไม่ได้รับคืนกระแสเงินสดตามสัญญาอีกต่อไป

การหักกลบของเครื่องมือทางการเงิน

สินทรัพย์ทางการเงินและหนี้สินทางการเงินจะนำมาหักกลบกัน และแสดงด้วยยอดสุทธิในงบแสดงฐานะการเงิน ก็ต่อเมื่อกิจการมีสิทธิบังคับใช้ได้ตามกฎหมายอยู่แล้วในการหักกลบจำนวนเงินที่รับรู้ และกิจการมีความตั้งใจที่จะชำระด้วยยอดสุทธิ หรือตั้งใจที่จะรับสินทรัพย์และชำระหนี้สินพร้อมกัน

นโยบายการบัญชีที่ถือปฏิบัติก่อนวันที่ 1 มกราคม 2563

ลูกหนี้การค้า

ลูกหนี้การค้าแสดงมูลค่าตามจำนวนมูลค่าสุทธิที่จะได้รับ กลุ่มบริษัทบันทึกค่าเผื่อหนี้สงสัยจะสูญสำหรับผลขาดทุนโดยประมาณที่อาจเกิดขึ้นจากการเก็บเงินจากลูกหนี้ไม่ได้ ซึ่งโดยทั่วไปพิจารณาจากประสบการณ์การเก็บเงินและการวิเคราะห์อายุหนี้

บริษัท เอเชีย เมทอลล์ จำกัด (มหาชน) และบริษัทย่อย

หมายเหตุประกอบงบการเงิน (ต่อ)

สำหรับปีสิ้นสุดวันที่ 31 ธันวาคม 2563

เงินลงทุน

กลุ่มบริษัทจัดประเภทเงินลงทุนที่นอกเหนือจากเงินลงทุนในบริษัทย่อยและบริษัทร่วมเป็น 4 ประเภทคือ 1. เงินลงทุนเพื่อค้า 2. เงินลงทุนที่ถือไว้จนครบกำหนด 3. เงินลงทุนเพื่อขาย และ 4. เงินลงทุนทั่วไป การจัดประเภทขึ้นอยู่กับจุดมุ่งหมายขณะลงทุน ฝ่ายบริหารจะเป็นผู้กำหนดการจัดประเภทที่เหมาะสมสำหรับเงินลงทุน ณ เวลาลงทุนและทบทวนการจัดประเภทเป็นระยะ

- (1) เงินลงทุนเพื่อค้า คือ เงินลงทุนเพื่อจุดมุ่งหมายหลักในการหากำไรจากการเปลี่ยนแปลงราคาในช่วงเวลาสั้น และแสดงรวมไว้ในสินทรัพย์หมุนเวียน
- (2) เงินลงทุนที่ถือไว้จนครบกำหนด คือ เงินลงทุนที่มีกำหนดเวลาและผู้บริหารตั้งใจแน่วแน่และมีความสามารถถือไว้จนครบกำหนดได้แสดงรวมไว้ในสินทรัพย์ไม่หมุนเวียน เว้นแต่จะครบกำหนดภายใน 12 เดือนนับแต่วันสิ้นรอบระยะเวลารายงานก็จะแสดงไว้ในสินทรัพย์หมุนเวียน
- (3) เงินลงทุนเพื่อขาย คือ เงินลงทุนที่จะถือไว้โดยไม่ระบุช่วงเวลาและอาจขายเพื่อเสริมสภาพคล่องหรือเมื่ออัตราดอกเบี้ยเปลี่ยนแปลง ได้แสดงรวมไว้ในสินทรัพย์ไม่หมุนเวียน เว้นแต่กรณีที่ฝ่ายบริหารแสดงเจตจำนงที่จะถือไว้ในช่วงเวลาน้อยกว่า 12 เดือนนับแต่วันสิ้นรอบระยะเวลารายงาน ก็จะแสดงรวมไว้ในสินทรัพย์หมุนเวียน หรือเว้นแต่กรณีที่ฝ่ายบริหารมีความจำเป็นที่ต้องขายเพื่อเพิ่มเงินทุนดำเนินงาน จึงจะแสดงรวมไว้ในสินทรัพย์หมุนเวียน
- (4) เงินลงทุนทั่วไป คือ เงินลงทุนในตราสารทุนที่ไม่มีตลาดซื้อขายคล่องรองรับ

เงินลงทุนทั้ง 4 ประเภทรับรู้มูลค่าเริ่มแรกด้วยราคาทุน ซึ่งหมายถึงมูลค่ายุติธรรมของสิ่งตอบแทนที่ให้ไปเพื่อให้ได้มาซึ่งเงินลงทุนนั้นรวมทั้งค่าใช้จ่ายในการทำรายการ

เงินลงทุนเพื่อค้าและเงินลงทุนเพื่อขายวัดมูลค่าในเวลาต่อมาด้วยมูลค่ายุติธรรม มูลค่ายุติธรรมของเงินลงทุนวัดตามราคาเสนอซื้อที่อ้างอิงจากตลาดหลักทรัพย์แห่งประเทศไทย ณ วันทำการสุดท้ายของวันสิ้นรอบระยะเวลารายงาน โดยอ้างอิงราคาเสนอซื้อล่าสุดจากตลาดหลักทรัพย์แห่งประเทศไทย รายการกำไรและขาดทุนที่ยังไม่เกิดขึ้นจริงของเงินลงทุนเพื่อค้ารับรู้ในงบกำไรขาดทุน รายการกำไรและขาดทุนที่ยังไม่เกิดขึ้นจริงของเงินลงทุนเพื่อขายรับรู้ในส่วนของกำไรขาดทุนเบ็ดเสร็จอื่น

เงินลงทุนที่จะถือไว้จนครบกำหนดวัดมูลค่าภายหลังการได้มาด้วยวิธีราคาทุนตัดจำหน่ายตามอัตราดอกเบี้ยที่แท้จริง หักด้วยค่าเผื่อการด้อยค่า

เงินลงทุนทั่วไป แสดงด้วยราคาทุนหักค่าเผื่อการด้อยค่า

บริษัทจะทดสอบค่าเผื่อการด้อยค่าของเงินลงทุนเมื่อมีข้อบ่งชี้ว่าเงินลงทุนนั้นอาจมีค่าเผื่อการด้อยค่าเกิดขึ้น หากราคาตามบัญชีของเงินลงทุนสูงกว่ามูลค่าที่คาดว่าจะได้รับคืน บริษัทจะบันทึกรายการขาดทุนจากค่าเผื่อการด้อยค่ารวมไว้ในงบกำไรขาดทุน

ในการจำหน่ายเงินลงทุน ผลต่างระหว่างมูลค่ายุติธรรมของผลตอบแทนสุทธิที่ได้รับจากการจำหน่ายเมื่อเปรียบเทียบกับราคาตามบัญชีของเงินลงทุนนั้นจะบันทึกรวมอยู่ในกำไรหรือขาดทุน กรณีที่จำหน่ายเงินลงทุนที่ถือไว้ในตราสารหนี้หรือตราสารทุนชนิดเดียวกันออกไปบางส่วน ราคาตามบัญชีของเงินลงทุนที่จำหน่ายจะกำหนดโดยใช้วิธีถ่วงเฉลี่ยถ่วงน้ำหนักด้วยราคาตามบัญชีจากจำนวนทั้งหมดที่ถือไว้

บริษัท เอเชีย เมทอลล์ จำกัด (มหาชน) และบริษัทย่อย

หมายเหตุประกอบงบการเงิน (ต่อ)

สำหรับปีสิ้นสุดวันที่ 31 ธันวาคม 2563

การวัดมูลค่ายุติธรรม

มูลค่ายุติธรรม หมายถึง ราคาที่คาดว่าจะได้รับจากการขายสินทรัพย์หรือเป็นราคาที่จะต้องจ่ายเพื่อโอนหนี้สินให้ผู้อื่น โดยรายการดังกล่าวเป็นรายการที่เกิดขึ้นในสภาพปกติระหว่างผู้ซื้อและผู้ขาย (ผู้ร่วมในตลาด) ณ วันที่วัดมูลค่า กลุ่มบริษัทใช้ราคาเสนอซื้อขายในตลาดที่มีสภาพคล่องในการวัดมูลค่ายุติธรรมของสินทรัพย์และหนี้สินซึ่งมาตรฐานการรายงานทางการเงินที่เกี่ยวข้องกำหนดให้ต้องวัดมูลค่าด้วยมูลค่ายุติธรรม ยกเว้นในกรณีที่ไม่มีตลาดที่มีสภาพคล่องสำหรับสินทรัพย์หรือหนี้สินที่มีลักษณะเดียวกันหรือไม่สามารถหาราคาเสนอซื้อขายในตลาดที่มีสภาพคล่องได้ กลุ่มบริษัทจะประมาณมูลค่ายุติธรรมโดยใช้เทคนิคการประเมินมูลค่าที่เหมาะสมกับแต่ละสถานการณ์ และพยายามใช้ข้อมูลที่สามารถสังเกตได้ที่เกี่ยวข้องกับสินทรัพย์หรือหนี้สินที่จะวัดมูลค่ายุติธรรมนั้นให้มากที่สุด

ลำดับชั้นของมูลค่ายุติธรรมที่ใช้วัดมูลค่าและเปิดเผยมูลค่ายุติธรรมของสินทรัพย์และหนี้สินในงบการเงินแบ่งออกเป็นสามระดับตามประเภทของข้อมูลที่นำมาใช้ในการวัดมูลค่ายุติธรรม ดังนี้

- ระดับ 1 ใช้ข้อมูลราคาเสนอซื้อขายของสินทรัพย์หรือหนี้สินอย่างเดียวกันในตลาดที่มีสภาพคล่อง
- ระดับ 2 ใช้ข้อมูลอื่นที่สามารถสังเกตได้ของสินทรัพย์หรือหนี้สิน ไม่ว่าจะเป็นข้อมูลทางตรงหรือทางอ้อม
- ระดับ 3 ใช้ข้อมูลที่ไม่สามารถสังเกตได้ เช่น ข้อมูลเกี่ยวกับกระแสเงินในอนาคตที่กิจการประมาณขึ้น

ทุกวันสิ้นรอบระยะเวลารายงาน กลุ่มบริษัทจะประเมินความจำเป็นในการโอนรายการระหว่างลำดับชั้นของมูลค่ายุติธรรมสำหรับสินทรัพย์และหนี้สินที่ถืออยู่ ณ วันสิ้นรอบระยะเวลารายงานที่มีการวัดมูลค่ายุติธรรมแบบเกิดขึ้นประจำ

รายได้

รายได้ที่รับรู้ไม่รวมภาษีมูลค่าเพิ่ม และแสดงสุทธิจากส่วนลดการค้า

การขายสินค้าและให้บริการ

รายได้จะรับรู้เมื่อบริษัทและบริษัทย่อยได้ปฏิบัติตามข้อผูกพันในการโอนสินค้าหรือบริการแก่ลูกค้าแล้ว โดยต้องเป็นส่วนรายได้ที่ได้รับจากสัญญาที่ทำกับลูกค้าให้กับแต่ละภาวะที่ต้องปฏิบัติ ซึ่งอ้างอิงกับราคาขายแบบเอกเทศ

รายได้จากการขายสินค้า รับรู้ในกำไรหรือขาดทุนเมื่อได้โอนอำนาจการควบคุมในสินค้าให้กับผู้ซื้อแล้ว กล่าวคือผู้ซื้อสามารถสั่งการการใช้และได้รับประโยชน์ที่เหลื่ออยู่เกือบทั้งหมดจากสินค้า และบริษัทและบริษัทย่อยมีสิทธิที่จะได้รับชำระเงินสำหรับสินค้านั้น ทั้งนี้ บริษัทและบริษัทย่อยจะไม่รับรู้รายได้ถ้าฝ่ายบริหารยังมีการควบคุมหรือบริหารสินค้าที่ขายไปแล้วนั้นหรือมีความไม่แน่นอนที่มีนัยสำคัญในการได้รับประโยชน์เชิงเศรษฐกิจจากการขายสินค้านั้น ไม่อาจวัดมูลค่าของจำนวนรายได้และต้นทุนที่เกิดขึ้นได้อย่างน่าเชื่อถือ หรือมีความเป็นไปได้ค่อนข้างแน่นอนที่จะต้องรับคืนสินค้า

ดอกเบี้ยรับ

ดอกเบี้ยรับบันทึกในงบกำไรขาดทุนเบ็ดเสร็จตามเกณฑ์คงค้าง

รายได้อื่น

รายได้อื่นจะรับรู้ในงบกำไรขาดทุนเบ็ดเสร็จตามเกณฑ์คงค้าง

บริษัท เอเชีย เมทอลล์ จำกัด (มหาชน) และบริษัทย่อย

หมายเหตุประกอบงบการเงิน (ต่อ)

สำหรับปีสิ้นสุดวันที่ 31 ธันวาคม 2563

เงินปันผลรับ

เงินปันผลรับถือเป็นรายได้เมื่อบริษัทมีสิทธิในการรับเงินปันผล

ต้นทุนทางการเงิน

ดอกเบี้ยจ่ายและค่าใช้จ่ายในทำนองเดียวกันบันทึกในงบกำไรขาดทุนเบ็ดเสร็จในงวดที่ค่าใช้จ่ายดังกล่าวเกิดขึ้น ยกเว้นในกรณีที่มีการบันทึกเป็นต้นทุนส่วนหนึ่งของสินทรัพย์ อันเป็นผลมาจากการใช้เวลายาวนานในการจัดหาก่อสร้าง หรือการผลิตสินทรัพย์ ดังกล่าวก่อนที่จะนำมาใช้เองหรือเพื่อขาย ดอกเบี้ยซึ่งเป็นส่วนหนึ่งของค่างวดตามสัญญาเช่าการเงินบันทึกในงบกำไรขาดทุนเบ็ดเสร็จ โดยใช้วิธีอัตราดอกเบี้ยที่แท้จริง

ภาษีเงินได้

ภาษีเงินได้ประกอบด้วยภาษีเงินได้ปัจจุบันและภาษีเงินได้รอการตัดบัญชี

ภาษีเงินได้ปัจจุบัน

บริษัทและบริษัทย่อยบันทึกภาษีเงินได้ปัจจุบันตามจำนวนที่คาดว่าจะจ่ายให้แก่หน่วยงานจัดเก็บภาษีของรัฐ โดยคำนวณจากกำไรทางภาษีตามหลักเกณฑ์ที่กำหนดในกฎหมายภาษีอากร

ภาษีเงินได้รอการตัดบัญชี

บริษัทและบริษัทย่อยบันทึกภาษีเงินได้รอการตัดบัญชีของผลแตกต่างชั่วคราวระหว่างราคาตามบัญชีของสินทรัพย์และหนี้สิน ณ วันสิ้นรอบระยะเวลารายงานกับฐานภาษีของสินทรัพย์และหนี้สินที่เกี่ยวข้องนั้น โดยใช้อัตราภาษีที่มีผลบังคับใช้อยู่ หรือ ที่คาดได้ก่อนข้างต้นว่าจะมีผลบังคับใช้ภายในสิ้นรอบระยะเวลาที่รายงาน และคาดว่าอัตราภาษีดังกล่าวจะนำไปใช้เมื่อสินทรัพย์ภาษีเงินได้รอตัดบัญชีที่เกี่ยวข้องได้รับประโยชน์ หรือหนี้สินภาษีเงินได้รอตัดบัญชีได้มีการจ่ายชำระ

บริษัทและบริษัทย่อยรับรู้หนี้สินภาษีเงินได้รอการตัดบัญชีของผลแตกต่างชั่วคราวที่ต้องเสียภาษีทุกรายการ แต่รับรู้สินทรัพย์ภาษีเงินได้รอการตัดบัญชีสำหรับผลแตกต่างชั่วคราวที่ใช้หักภาษี รวมทั้งผลขาดทุนทางภาษีที่ยังไม่ได้ใช้ในจำนวนเท่าที่มีความเป็นไปได้ก่อนข้างต้นที่บริษัทและบริษัทย่อยจะมีกำไรทางภาษีในอนาคตเพียงพอที่จะใช้ประโยชน์จากผลแตกต่างชั่วคราวที่ใช้หักภาษี และผลขาดทุนทางภาษีที่ยังไม่ได้ใช้นั้น

บริษัทและบริษัทย่อยจะทบทวนมูลค่าตามบัญชีของสินทรัพย์ภาษีเงินได้รอการตัดบัญชีทุกสิ้นรอบระยะเวลารายงานและจะทำการปรับลดมูลค่าตามบัญชีดังกล่าว หากมีความเป็นไปได้ก่อนข้างต้นว่าบริษัทจะไม่มีกำไรทางภาษีเพียงพอต่อการนำสินทรัพย์ภาษีเงินได้รอการตัดบัญชีทั้งหมดหรือบางส่วนมาใช้ประโยชน์

บริษัทและบริษัทย่อยจะบันทึกหนี้สินภาษีเงินได้รอการตัดบัญชีโดยตรงไปยังส่วนของผู้ถือหุ้นหากภาษีที่เกิดขึ้นเกี่ยวข้องกับรายการที่ได้บันทึกโดยตรงไปยังส่วนของผู้ถือหุ้น

สินทรัพย์ภาษีเงินได้รอการตัดบัญชีและหนี้สินภาษีเงินได้รอการตัดบัญชี จะแสดงหักกลบกันก็ต่อเมื่อบริษัทและบริษัทย่อยมีสิทธิตามกฎหมายที่จะนำสินทรัพย์ภาษีเงินได้ของงวดปัจจุบันมาหักกลบกับหนี้สินภาษีเงินได้ของงวดปัจจุบัน และทั้งสินทรัพย์ภาษีเงินได้รอการตัดบัญชีและหนี้สินภาษีเงินได้รอการตัดบัญชีเกี่ยวข้องกับภาษีเงินได้ที่ประเมินโดยหน่วยงานจัดเก็บภาษีหน่วยงาน

บริษัท เอเชีย เมทอลล์ จำกัด (มหาชน) และบริษัทย่อย

หมายเหตุประกอบงบการเงิน (ต่อ)

สำหรับปีสิ้นสุดวันที่ 31 ธันวาคม 2563

เดียวกัน โดยการเรียกเก็บเป็นหน่วยภาษีเดียวกัน หรือหน่วยภาษีต่างกันซึ่งตั้งใจจะจ่ายหนี้สินและสินทรัพย์ภาษีเงินได้ของงวดปัจจุบันด้วยยอดสุทธิ

กำไร (ขาดทุน) ต่อหุ้น

กำไร (ขาดทุน) ต่อหุ้นคำนวณโดยการหารกำไร (ขาดทุน) สำหรับปีส่วนที่เป็นของผู้ถือหุ้นบริษัทใหญ่ด้วยจำนวนหุ้นสามัญถัวเฉลี่ยถ่วงน้ำหนักที่ออกอยู่ในระหว่างปี

7. การใช้ดุลยพินิจและประมาณการทางบัญชีที่สำคัญ

ในการจัดทำงบการเงินตามมาตรฐานการรายงานทางการเงิน ฝ่ายบริหารจำเป็นต้องใช้ดุลยพินิจ และการประมาณการในเรื่องที่มีความไม่แน่นอนเสมอ การใช้ดุลยพินิจและการประมาณการดังกล่าวนี้ ส่งผลกระทบต่อจำนวนเงินที่แสดงในงบการเงินและต่อข้อมูลที่แสดงในหมายเหตุประกอบงบการเงิน ผลที่เกิดขึ้นจริงจึงอาจแตกต่างไปจากจำนวนที่ประมาณการไว้ การใช้ดุลยพินิจและการประมาณการทางบัญชีที่สำคัญได้แก่

รายได้จากสัญญาที่ทำกับลูกค้า

การระบุภาระที่ต้องปฏิบัติ

ในการระบุภาระที่ต้องปฏิบัติในการส่งมอบสินค้าหรือบริการให้กับลูกค้า ฝ่ายบริหารจำเป็นต้องใช้ดุลยพินิจในการประเมินเงื่อนไขและรายละเอียดของสัญญาที่ทำกับลูกค้าเพื่อพิจารณาว่าสินค้าหรือบริการแต่ละรายการถือเป็นภาระที่แยกจากกันหรือไม่ กล่าวคือ กิจการจะบันทึกสินค้าหรือบริการแต่ละรายการแยกจากกัน ก็ต่อเมื่อสินค้าหรือบริการดังกล่าวสามารถระบุได้ว่าแยกจากสินค้าหรือบริการอื่นในสัญญา และลูกค้าได้รับประโยชน์จากสินค้าหรือบริการนั้น

การกำหนดจังหวะเวลาของการรับรู้รายได้

ในการกำหนดจังหวะเวลาของการรับรู้รายได้ ฝ่ายบริหารจำเป็นต้องใช้ดุลยพินิจในการประเมินเงื่อนไขและรายละเอียดของสัญญาที่ทำกับลูกค้าเพื่อพิจารณาว่าภาระที่ต้องปฏิบัตินั้นเสร็จสิ้นตลอดช่วงเวลาหนึ่งหรือเสร็จสิ้น ณ เวลาใดเวลาหนึ่ง ทั้งนี้ กิจการจะรับรู้รายได้ตลอดช่วงเวลาหนึ่ง เมื่อเป็นไปตามเงื่อนไขข้อใด ข้อหนึ่งต่อไปนี้

- ลูกค้าได้รับและใช้ประโยชน์จากผลของการปฏิบัติงานของกิจการ ในขณะที่กิจการปฏิบัติงาน
- การปฏิบัติงานของกิจการก่อให้เกิดสินทรัพย์ที่ลูกค้าควบคุมในขณะที่สร้างสินทรัพย์ดังกล่าว หรือ
- การปฏิบัติงานของกิจการไม่ก่อให้เกิดสินทรัพย์ที่กิจการสามารถนำไปใช้ประโยชน์อื่นได้ และกิจการมีสิทธิในการรับชำระสำหรับการปฏิบัติงานที่เสร็จสิ้นถึงปัจจุบัน

ในกรณีที่ไม่มีเงื่อนไขข้างต้น กิจการจะรับรู้รายได้ ณ เวลาใดเวลาหนึ่ง ฝ่ายบริหารจำเป็นต้องใช้ดุลยพินิจในการประเมินว่าภาระที่ต้องปฏิบัตินั้นได้เสร็จสิ้นลงเมื่อใด

การรับรู้และการตัดรายการสินทรัพย์และหนี้สิน

ในการพิจารณาการรับรู้หรือการตัดบัญชีสินทรัพย์และหนี้สิน ฝ่ายบริหารต้องใช้ดุลยพินิจในการพิจารณาว่ากลุ่มบริษัทได้โอนหรือรับโอนความเสี่ยงและผลประโยชน์ในสินทรัพย์และหนี้สินดังกล่าวแล้วหรือไม่ โดยใช้ดุลยพินิจบนพื้นฐานของข้อมูลที่ดีที่สุดที่รับรู้ได้ในสภาวะปัจจุบัน

บริษัท เอเชีย เมทอลล์ จำกัด (มหาชน) และบริษัทย่อย

หมายเหตุประกอบงบการเงิน (ต่อ)

สำหรับปีสิ้นสุดวันที่ 31 ธันวาคม 2563

สัญญาเช่า

การกำหนดอายุสัญญาเช่าที่มีสิทธิการเลือกในการขยายอายุสัญญาเช่าหรือยกเลิกสัญญาเช่า - กลุ่มบริษัทในฐานะผู้เช่า

ในการกำหนดอายุสัญญาเช่า ฝ่ายบริหารจำเป็นต้องใช้ดุลยพินิจในการประเมินว่ากลุ่มบริษัทมีความแน่นอนอย่างสมเหตุสมผลหรือไม่ที่จะใช้สิทธิเลือกในการขยายอายุสัญญาเช่าหรือยกเลิกสัญญาเช่า โดยคำนึงถึงข้อเท็จจริงและสภาพแวดล้อมที่เกี่ยวข้องทั้งหมดที่ทำให้เกิดสิ่งจูงใจในทางเศรษฐกิจสำหรับกลุ่มบริษัทในการใช้สิทธิเลือกนั้น ภายหลังจากวันที่สัญญาเช่ามีผล กลุ่มบริษัทจะประเมินอายุสัญญาเช่าใหม่หากมีเหตุการณ์หรือสถานการณ์ที่มีนัยสำคัญซึ่งอยู่ภายใต้การควบคุมและส่งผลต่อความแน่นอนอย่างสมเหตุสมผลที่จะใช้สิทธิเลือก

การจัดประเภทของสัญญาเช่า - กลุ่มบริษัทในฐานะผู้ให้เช่า

ในการพิจารณาประเภทของสัญญาเช่าว่าเป็นสัญญาเช่าดำเนินงานหรือสัญญาเช่าเงินทุน ฝ่ายบริหารได้ใช้ดุลยพินิจในการประเมินเงื่อนไขและรายละเอียดของสัญญาเพื่อพิจารณาว่ากลุ่มบริษัทได้โอนความเสี่ยงและผลตอบแทนของความเป็นเจ้าของในสินทรัพย์ที่เช่าดังกล่าวแล้วหรือไม่

ค่าเพื่อผลขาดทุนด้านเครดิตที่คาดว่าจะเกิดขึ้นของลูกหนี้การค้าและสินทรัพย์ที่เกิดจากสัญญา

ในการประมาณค่าเพื่อผลขาดทุนด้านเครดิตที่คาดว่าจะเกิดขึ้นของลูกหนี้การค้าและสินทรัพย์ที่เกิดจากสัญญา ฝ่ายบริหารจำเป็นต้องใช้ดุลยพินิจในการประมาณการผลขาดทุนด้านเครดิตที่คาดว่าจะเกิดขึ้นจากลูกหนี้แต่ละราย โดยคำนึงถึงประสบการณ์การเก็บเงินในอดีต อายุของหนี้ที่ค้างค้างและสถานะเศรษฐกิจที่คาดการณ์ไว้ของกลุ่มลูกหนี้ที่มีความเสี่ยงด้านเครดิตที่คล้ายคลึงกัน เป็นต้น ทั้งนี้ ข้อมูลผลขาดทุนด้านเครดิตจากประสบการณ์ในอดีตและการคาดการณ์สถานะเศรษฐกิจของกลุ่มบริษัทอาจไม่ได้บ่งบอกถึงการผิดสัญญาของลูกหนี้ที่เกิดขึ้นจริงในอนาคต

มูลค่ายุติธรรมของเครื่องมือทางการเงิน

ในการประเมินมูลค่ายุติธรรมของเครื่องมือทางการเงินที่รับรู้ในงบแสดงฐานะการเงิน ที่ไม่มีการซื้อขายในตลาดและไม่สามารถหาราคาได้ในตลาดซื้อขายคล่อง ฝ่ายบริหารต้องใช้ดุลยพินิจในการประเมินมูลค่ายุติธรรมของเครื่องมือทางการเงินดังกล่าว โดยใช้เทคนิคและแบบจำลองการประเมินมูลค่า ซึ่งตัวแปรที่ใช้ในแบบจำลองได้มาจากการเทียบเคียงกับตัวแปรที่มีอยู่ในตลาด โดยคำนึงถึงความเสี่ยงทางด้านเครดิต สภาพคล่อง ข้อมูลความสัมพันธ์ และการเปลี่ยนแปลงของมูลค่าของเครื่องมือทางการเงินในระยะยาว ทั้งนี้การเปลี่ยนแปลงของสมมติฐานที่เกี่ยวข้องกับตัวแปรที่ใช้ในการคำนวณ อาจมีผลกระทบต่อมูลค่ายุติธรรมที่แสดงอยู่ในงบแสดงฐานะการเงิน และการเปิดเผยลำดับชั้นของมูลค่ายุติธรรม

ค่าเสื่อมราคาของที่ดิน อาคารและอุปกรณ์ และสินทรัพย์สิทธิการใช้ และค่าตัดจำหน่ายของสินทรัพย์ที่ไม่มีตัวตน

ในการคำนวณค่าเสื่อมราคาของอาคารและอุปกรณ์ตลอดจนสินทรัพย์สิทธิการใช้ และค่าตัดจำหน่ายของสินทรัพย์ที่ไม่มีตัวตน ฝ่ายบริหารจำเป็นต้องทำการประมาณอายุการให้ประโยชน์และมูลค่าคงเหลือเมื่อเลิกใช้งาน (ถ้ามี) และต้องทบทวนอายุการให้ประโยชน์และมูลค่าคงเหลือใหม่หากมีการเปลี่ยนแปลงเกิดขึ้น

บริษัท เอเชีย เมทอลล์ จำกัด (มหาชน) และบริษัทย่อย

หมายเหตุประกอบงบการเงิน (ต่อ)

สำหรับปีสิ้นสุดวันที่ 31 ธันวาคม 2563

นอกจากนี้ ฝ่ายบริหารจะต้องพิจารณาการด้อยค่าของที่ดิน อาคารและอุปกรณ์ สินทรัพย์สิทธิการใช้ และสินทรัพย์ไม่มีตัวตนหากมีข้อบ่งชี้ และบันทึกขาดทุนจากการด้อยค่าหากคาดว่ามูลค่าที่คาดว่าจะได้รับคืนต่ำกว่ามูลค่าตามบัญชีของสินทรัพย์นั้น

ข้อบ่งชี้ดังกล่าวรวมถึงการลดลงอย่างมีนัยสำคัญของมูลค่าตลาดหรือมูลค่าที่ได้รับจากการใช้ประโยชน์ในอนาคตของสินทรัพย์ การเปลี่ยนแปลงอย่างมีนัยสำคัญของกลยุทธ์ทางธุรกิจของกิจการที่มีผลกระทบต่อการใช้สินทรัพย์นั้นในอนาคต แนวโน้มในทางลบของภาวะอุตสาหกรรมและสภาพเศรษฐกิจที่เกี่ยวข้องการสูญเสียส่วนแบ่งตลาดที่สำคัญของกิจการ รวมถึง ภาวะเบี้ยข้อบังคับที่สำคัญหรือคำตัดสินของศาลที่มีผลกระทบในทางลบต่อธุรกิจ เป็นต้น

การทดสอบการด้อยค่าของที่ดิน อาคารและอุปกรณ์ สินทรัพย์สิทธิการใช้ และสินทรัพย์ไม่มีตัวตน ฝ่ายบริหารจำเป็นต้องใช้ดุลยพินิจในการประมาณการกระแสเงินสดที่คาดว่าจะได้รับในอนาคตจากสินทรัพย์หรือหน่วยสินทรัพย์ที่ก่อให้เกิดเงินสด รวมทั้งการเลือกอัตราคิดลดที่เหมาะสมในการคำนวณมูลค่าปัจจุบันของกระแสเงินสดนั้น ๆ ทั้งนี้ กระแสเงินสดประมาณการบนพื้นฐานของข้อมูลการดำเนินงานที่มีอยู่ ณ ปัจจุบัน ซึ่งฝ่ายบริหารจำเป็นต้องใช้ดุลยพินิจที่เกี่ยวข้องกับข้อสมมติฐานเกี่ยวกับสถานะตลาดในอนาคต รวมถึงรายได้และค่าใช้จ่ายในอนาคตซึ่งเกี่ยวข้องกับสินทรัพย์หรือหน่วยสินทรัพย์ที่ก่อให้เกิดเงินสดนั้น โดยประมาณการกระแสเงินสดดังกล่าวอาจเปลี่ยนแปลงได้เนื่องจาก ภาวะการแข่งขัน แนวโน้ม การเปลี่ยนแปลงของรายได้ โครงสร้างต้นทุน การเปลี่ยนแปลงของอัตราคิดลด ภาวะอุตสาหกรรมและภาวะตลาดที่เกี่ยวข้อง

สินทรัพย์ภาษีเงินได้รอการตัดบัญชี

กลุ่มบริษัทรับรู้สินทรัพย์ภาษีเงินได้รอการตัดบัญชีซึ่งคำนวณขึ้นจากผลแตกต่างชั่วคราว ณ วันสิ้นรอบระยะเวลารายงานระหว่างฐานภาษีของสินทรัพย์หรือหนี้สินกับราคาตามบัญชีของสินทรัพย์หรือหนี้สินนั้น เมื่อมีความเป็นไปได้ก่อนข้างแน่นอนว่ากลุ่มบริษัทจะมีกำไรทางภาษีจากการดำเนินงานในอนาคตเพียงพอที่จะใช้ประโยชน์จากสินทรัพย์ภาษีเงินได้นั้น ในการนี้ฝ่ายบริหารจำเป็นต้องประมาณการว่าบริษัทฯควรรับรู้จำนวนสินทรัพย์ภาษีเงินได้รอการตัดบัญชีเป็นจำนวนเท่าใด โดยพิจารณาถึงกำไรทางภาษีที่คาดว่าจะเกิดในอนาคตในแต่ละช่วงเวลา

ผลประโยชน์หลังออกจางานของพนักงานตามโครงการผลประโยชน์

หนี้สินตามโครงการผลประโยชน์หลังออกจางานของพนักงานประมาณขึ้นตามหลักคณิตศาสตร์ประกันภัย ซึ่งต้องอาศัยข้อสมมติฐานต่าง ๆ ในการประมาณการ เช่น อัตราคิดลด อัตราการขึ้นเงินเดือนในอนาคต อัตราภาษีและปัจจัยที่เกี่ยวข้องในเชิงประชากรศาสตร์ เป็นต้น ในการกำหนดอัตราคิดลดฝ่ายบริหารได้พิจารณาถึงอัตราดอกเบี้ยที่สะท้อนถึงสภาพการณ์ทางเศรษฐกิจในปัจจุบัน ส่วนอัตราภาษีและข้อมูลตารางอัตราภาษีที่เปิดเผยทั่วไปในประเทศ อย่างไรก็ตามผลประโยชน์หลังการเลิกจ้างงานที่เกิดขึ้นจริงนั้นอาจแตกต่างไปจากที่ประมาณไว้

8. รายการบัญชีกับบุคคลหรือกิจการที่เกี่ยวข้องกัน

สินทรัพย์ หนี้สิน รายได้ ต้นทุน และค่าใช้จ่าย ส่วนหนึ่งของบริษัทเกิดจากรายการบัญชีกับบุคคลหรือกิจการที่เกี่ยวข้องกัน บุคคลหรือกิจการที่เกี่ยวข้องกัน หมายถึง บุคคลหรือกิจการที่อยู่ภายใต้การควบคุมของบริษัท หรือสามารถควบคุมบริษัททั้งทางตรงและทางอ้อม หรือมีอิทธิพลอย่างเป็นสาระสำคัญในการตัดสินใจด้านการเงินหรือการดำเนินงานของบริษัท

บริษัท เอเชีย เมทัล จำกัด (มหาชน) และบริษัทย่อย

หมายเหตุประกอบงบการเงิน (ต่อ)

สำหรับปีสิ้นสุดวันที่ 31 ธันวาคม 2563

ลักษณะของความสัมพันธ์กับบุคคลหรือกิจการที่เกี่ยวข้องกันเป็นดังนี้

ชื่อบริษัท	ประเภทธุรกิจ	ลักษณะความสัมพันธ์
บริษัท เอส ที ซี สตีล จำกัด	ผลิตและรับจ้างผลิตเหล็กแปรรูป	บริษัทย่อย
บริษัท แกรนด์ เอเชีย สตีล โพรเซสซิ่ง เซ็นเตอร์ จำกัด	ผลิตและจำหน่ายเหล็กแปรรูป	บริษัทย่อย
บริษัท สางสินค้าผ่านแดนเวียงจันทน์ จำกัด	ให้บริการระบบคลังสินค้าปลอดภาษีที่ด่านชายแดนสาธาณรัฐประชาธิปไตยประชาชนลาว	บริษัทร่วม(ตัดจำหน่ายออกจากบัญชีแล้วในไตรมาส 2 ปี 2562)
บริษัท ไพรม์ สตีล มิลล์ จำกัด	ผลิตและจำหน่ายเหล็กรีดร้อนหน้าแคบ	บริษัทร่วม
บริษัท ทวีโชค พาณิช จำกัด	นำเข้า ส่งออก เหล็กเส้น เหล็กแผ่น เหล็กม้วน เหล็กรูปพรรณ และเหล็กทุกชนิด	ถือหุ้น โดยญาติสนิทของกรรมการ
บริษัท จี สตีล จำกัด (มหาชน)	ผลิตและจำหน่ายเหล็กแผ่นรีดร้อนชนิดม้วน	กรรมการร่วมกัน
บริษัท เพิ่มสิน สตีลเว็คส์ จำกัด (มหาชน)	แปรรูปและจำหน่าย เหล็กรีดร้อนและรีดเย็น เหล็กกล้า แรงดึงสูงชุบสังกะสี เหล็กเคลือบเคมีด้วยไฟฟ้า เหล็กโครงสร้าง เพดานและผนัง แผ่นหลังคา และผนังเหล็กเคลือบสี	ถือหุ้น โดยญาติสนิทของกรรมการ
บริษัท ทีเอส สตีล โพรเซสซิ่ง เซ็นเตอร์ จำกัด	จำหน่ายเหล็กแผ่นรีดเย็น	ถือหุ้น โดยญาติสนิทของกรรมการ
บริษัท เพิ่มชัย พาณิช จำกัด	จำหน่ายเหล็ก	ถือหุ้น โดยญาติสนิทของกรรมการ
บริษัท สตีลเซ็นเตอร์ (ประเทศไทย) จำกัด	ผลิตและจำหน่ายเหล็กแผ่นรีดร้อน และเหล็กแผ่นวิลาส	ถือหุ้น โดยญาติสนิทของกรรมการ
บริษัท จี เจ สตีล จำกัด (มหาชน)	ผลิตและจำหน่ายเหล็กแผ่นรีดร้อนชนิดม้วน	ถือหุ้น โดยกิจการที่เกี่ยวข้องกัน
บริษัท วิน วิน โฮลดิ้ง จำกัด	นำเข้าและจำหน่ายเหล็ก	ถือหุ้น โดยญาติสนิทของกรรมการ
บริษัท อิน – เทค สตีล จำกัด	ผลิตท่อเหล็ก	กรรมการร่วมกันกับบริษัทย่อยของบริษัท
นางเพ็ญจันทร์ ขวงวงศ์ไพบูลย์	-	ผู้ถือหุ้นและกรรมการบริษัท (ลาออกจากกรรมการบริษัทเมื่อวันที่ 25 พฤศจิกายน 2562)
นางสาวชนัญญา ขวงศ์ไพบูลย์	-	ผู้ถือหุ้นและกรรมการบริษัท
นางสาวพีรดา ขวงศ์ไพบูลย์	-	ผู้ถือหุ้นและญาติสนิทของกรรมการ
นายสมศักดิ์ วงศ์ศิริทรัพย์	-	ผู้ถือหุ้นและกรรมการบริษัทย่อย
นายวินท์ สุธีรัชย์	-	ผู้ถือหุ้นและกรรมการบริษัทย่อย
บุคคลที่เกี่ยวข้องอื่น	-	พนักงานบริษัท

นโยบายการกำหนดราคาสำหรับแต่ละรายการอธิบายได้ดังต่อไปนี้

รายการ	นโยบายการคิดราคา
รายได้จากการขาย	ราคาทุนบวกส่วนเพิ่มและราคาใกล้เคียงกับราคาที่คิดแก่บุคคลภายนอก
รายได้อื่น	ราคาตามสัญญา และราคาที่ยกกลางร่วมกัน
ซื้อสินค้า วัตถุดิบ และบริการ	ราคาทุน ราคาทุนบวกส่วนเพิ่ม ราคาตามสัญญาและราคาใกล้เคียงกับราคาที่สูงจากบุคคลภายนอก
ค่าใช้จ่ายอื่น	ราคาทุน
ค่าเช่า	ราคาตามสัญญา
ดอกเบี้ยจ่าย	อัตราร้อยละ 7 ต่อปี และไม่คิดดอกเบี้ย

บริษัท เอเชีย เมทัล จำกัด (มหาชน) และบริษัทย่อย

หมายเหตุประกอบงบการเงิน (ต่อ)

สำหรับปีสิ้นสุดวันที่ 31 ธันวาคม 2563

รายได้และค่าใช้จ่ายที่มีสาระสำคัญที่เกิดขึ้นระหว่างบุคคลหรือกิจการที่เกี่ยวข้องกัน สำหรับปีสิ้นสุดวันที่ 31 ธันวาคม 2563 และ 2562 มีดังนี้

	พันบาท			
	งบการเงินรวม		งบการเงินเฉพาะกิจการ	
	2563	2562	2563	2562
รายได้จากการขาย				
บริษัท แกรนด์ เอเชีย สตีล โพรเซสซิง เซ็นเตอร์ จำกัด	-	-	346,539	455,085
บริษัท ไพร์ม สตีล มิลล์ จำกัด	823,355	696,008	823,355	696,008
บริษัท วิน วิน โฮลดิ้ง จำกัด	-	10,070	-	-
บริษัท อิน – เทค สตีล จำกัด	-	484	-	-
รวม	<u>823,355</u>	<u>706,562</u>	<u>1,169,894</u>	<u>1,151,093</u>
รายได้อื่น				
บริษัท เอส ที ซี สตีล จำกัด	-	-	120	120
บริษัท แกรนด์ เอเชีย สตีล โพรเซสซิง เซ็นเตอร์ จำกัด	-	-	10,682	12,855
รวม	<u>-</u>	<u>-</u>	<u>10,802</u>	<u>12,975</u>
ซื้อสินค้า วัสดุดิบ และบริการ				
บริษัท เอส ที ซี สตีล จำกัด	-	-	11,599	8,549
บริษัท แกรนด์ เอเชีย สตีล โพรเซสซิง เซ็นเตอร์ จำกัด	-	-	7,300	4,242
บริษัท ไพร์ม สตีล มิลล์ จำกัด	1,340,642	2,470,532	1,340,642	2,470,532
บริษัท ทวีโชค พาณิช จำกัด	27,987	258	27,392	258
บริษัท จี เจ สตีล จำกัด (มหาชน)	2,008	-	2,008	-
บริษัท จี สตีล จำกัด (มหาชน)	239,438	7,103	239,438	7,103
บริษัท เพิ่มสิน สตีลเวคส์ จำกัด (มหาชน)	13,212	15,960	5,355	-
บริษัท พีเอส สตีล โพรเซสซิง เซ็นเตอร์ จำกัด	-	219	-	-
รวม	<u>1,623,287</u>	<u>2,494,072</u>	<u>1,633,734</u>	<u>2,490,684</u>
ค่าใช้จ่ายอื่น				
บริษัท ไพร์ม สตีล มิลล์ จำกัด	187	-	187	-
บริษัท แกรนด์ เอเชีย สตีล โพรเซสซิง เซ็นเตอร์ จำกัด	-	-	17	31
รวม	<u>187</u>	<u>-</u>	<u>204</u>	<u>31</u>
ค่าเช่า				
บริษัท เอส ที ซี สตีล จำกัด	-	-	-	600
ดอกเบี้ยจ่าย				
นางเพ็ญจันทร์ ขวงสวัสดิ์ไพบูลย์	-	1,006	-	-

บริษัท เอเชีย เมทอลล์ จำกัด (มหาชน) และบริษัทย่อย

หมายเหตุประกอบงบการเงิน (ต่อ)

สำหรับปีสิ้นสุดวันที่ 31 ธันวาคม 2563

ค่าตอบแทนกรรมการและผู้บริหารที่สำคัญ สำหรับปีสิ้นสุดวันที่ 31 ธันวาคม 2563 และ 2562 มีดังนี้

	พันบาท			
	งบการเงินรวม		งบการเงินเฉพาะกิจการ	
	2563	2562	2563	2562
ค่าตอบแทนกรรมการและผู้บริหารที่สำคัญ				
ผลประโยชน์ระยะสั้น	12,005	19,066	8,436	12,734
ผลประโยชน์หลังออกจากงาน	700	726	492	353
รวม	12,705	19,792	8,928	13,087

ยอดคงเหลือที่มีสาระสำคัญกับบุคคลหรือกิจการที่เกี่ยวข้องกัน ณ วันที่ 31 ธันวาคม 2563 และ 2562 มีดังนี้

	พันบาท			
	งบการเงินรวม		งบการเงินเฉพาะกิจการ	
	2563	2562	2563	2562
ลูกหนี้การค้าและลูกหนี้อื่น				
ลูกหนี้การค้า				
บริษัท ไพร์ม สตีล มิลล์ จำกัด	540,529	217,740	540,529	217,740
บริษัท แกรนด์ เอเชีย สตีล โพรเซสซิ่ง				
เซ็นเตอร์ จำกัด	-	-	320,634	331,681
บริษัท วิน วิน โฮลดิ้ง จำกัด	-	497	-	-
บริษัท อิน – เทค สตีล จำกัด	-	5	-	-
รวม	540,529	218,242	861,163	549,421
หัก ค่าเผื่อผลขาดทุนด้านเครดิตที่คาดว่าจะเกิดขึ้น (2562 : ค่าเผื่อนี้สงสัยจะสูญ)	-	(61)	-	(61)
สุทธิ	540,529	218,181	861,163	549,360
เงินให้กู้ยืมระยะสั้นและดอกเบี้ยค้างรับ				
เงินให้กู้ยืมระยะสั้น				
บุคคลที่เกี่ยวข้องอื่น (ไม่คิดดอกเบี้ย)	1,881	1,963	1,841	1,863
ดอกเบี้ยค้างรับ				
บริษัท เอส ที ซี สตีล จำกัด (ดอกเบี้ยร้อยละ 4.92 ต่อปี)	-	-	21,000	22,000
รวม	1,881	1,963	22,841	23,863
หัก ค่าเผื่อผลขาดทุนด้านเครดิตที่คาดว่าจะเกิดขึ้น (2562 : ค่าเผื่อนี้สงสัยจะสูญ)	-	-	(593)	-
สุทธิ	1,881	1,963	22,248	23,863

บริษัท เอเชีย เมทอลล์ จำกัด (มหาชน) และบริษัทย่อย

หมายเหตุประกอบงบการเงิน (ต่อ)

สำหรับปีสิ้นสุดวันที่ 31 ธันวาคม 2563

	พันบาท			
	งบการเงินรวม		งบการเงินเฉพาะกิจการ	
	2563	2562	2563	2562
เงินจ่ายล่วงหน้าค่าสินค้า				
บริษัท ไพร์ม สตีล มิลล์ จำกัด	45,821	8,314	45,821	8,314
สินทรัพย์สิทธิการใช้				
บริษัท เอส ที ซี สตีล จำกัด	-	-	2,076	-
เจ้าหนี้การค้าและเจ้าหนี้อื่น				
เจ้าหนี้การค้า				
บริษัท เพิ่มสิน สตีลเวสต์ จำกัด (มหาชน)	4,171	-	-	-
บริษัท แกรนด์ เอเชีย สตีล โพรเซสซิ่ง เซ็นเตอร์ จำกัด	-	-	1,637	-
บริษัท ไพร์ม สตีล มิลล์ จำกัด	-	1,150	-	1,150
บริษัท ทวีโชค พาณิช จำกัด	-	179	-	179
บริษัท เอส ที ซี สตีล จำกัด	-	-	365	144
เจ้าหนี้อื่น				
บริษัท เอส ที ซี สตีล จำกัด	-	-	328	915
บริษัท แกรนด์ เอเชีย สตีล โพรเซสซิ่ง เซ็นเตอร์ จำกัด	-	-	45	-
บริษัท ไพร์ม สตีล มิลล์ จำกัด	168	-	168	-
บริษัท อิน – เทค สตีล จำกัด	-	650	-	-
นายชูศักดิ์ ยงวงศ์ไพบูลย์	61	-	61	-
นางสาวชนัญญา ยงวงศ์ไพบูลย์	-	10	-	10
นางสาวพีรดา ยงวงศ์ไพบูลย์	217	335	217	335
รวม	4,617	2,324	2,821	2,733
หนี้สินตามสัญญาเช่า				
บริษัท เอส ที ซี สตีล จำกัด	-	-	2,111	-

เงินให้กู้ยืมระยะสั้นและดอกเบี้ยค้างรับแก่บุคคลและกิจการที่เกี่ยวข้องกัน มีรายการเคลื่อนไหวที่เป็นสาระสำคัญในระหว่างปี ดังนี้

	พันบาท			
	งบการเงินรวม			
	2562	เพิ่มขึ้น	ลดลง	2563
เงินให้กู้ยืมระยะสั้น				
บุคคลที่เกี่ยวข้องอื่น	1,963	214	(296)	1,881

บริษัท เอเชีย เมทัล จำกัด (มหาชน) และบริษัทย่อย

หมายเหตุประกอบงบการเงิน (ต่อ)

สำหรับปีสิ้นสุดวันที่ 31 ธันวาคม 2563

	พันบาท			
	งบการเงินรวม			
	2561	เพิ่มขึ้น	ลดลง	2562
เงินให้กู้ยืมระยะสั้น				
บุคคลที่เกี่ยวข้องอื่น	1,658	808	(503)	1,963

	พันบาท			
	งบการเงินเฉพาะกิจการ			
	2562	เพิ่มขึ้น	ลดลง	2563
เงินให้กู้ยืมระยะสั้น				
บุคคลที่เกี่ยวข้องอื่น	1,863	214	(236)	1,841
ดอกเบี้ยค้างรับ				
บริษัท เอส ที ซี สตีล จำกัด	22,000	-	(1,000)	21,000
รวม	23,863	214	(1,236)	22,841

	พันบาท			
	งบการเงินเฉพาะกิจการ			
	2561	เพิ่มขึ้น	ลดลง	2562
เงินให้กู้ยืมระยะสั้น				
บุคคลที่เกี่ยวข้องอื่น	1,658	708	(503)	1,863
ดอกเบี้ยค้างรับ				
บริษัท เอส ที ซี สตีล จำกัด	23,000	-	(1,000)	22,000
รวม	24,658	708	(1,503)	23,863

เงินกู้ยืมระยะสั้นจากบุคคลที่เกี่ยวข้องกัน มีรายการเคลื่อนไหวที่เป็นสาระสำคัญในระหว่างปี ดังนี้

	พันบาท			
	งบการเงินรวม			
	2561	เพิ่มขึ้น	ลดลง	2562
เงินกู้ยืมระยะสั้น				
นางเพ็ญจันทร์ ขวงศ์ไพบูลย์ (ดอกเบี้ยร้อยละ 7 ต่อปี)	25,000	10,000	(35,000)	-

บริษัท เอเชีย เมทอลล์ จำกัด (มหาชน) และบริษัทย่อย

หมายเหตุประกอบงบการเงิน (ต่อ)

สำหรับปีสิ้นสุดวันที่ 31 ธันวาคม 2563

9. เงินสดและรายการเทียบเท่าเงินสด

	พันบาท			
	งบการเงินรวม		งบการเงินเฉพาะกิจการ	
	2563	2562	2563	2562
เงินสด	260	320	180	240
เงินฝากสถาบันการเงิน-ประเภทกระแสรายวัน	90,730	61,590	89,611	61,540
เงินฝากสถาบันการเงิน-ประเภทออมทรัพย์	101,423	43,381	46,731	33,247
รวม	192,413	105,291	136,522	95,027

ณ วันที่ 31 ธันวาคม 2563 และ 2562 บริษัทและบริษัทย่อยมีเงินฝากออมทรัพย์ ซึ่งมีอัตราดอกเบี้ยระหว่างร้อยละ 0.05 ถึง 0.13 ต่อปี และร้อยละ 0.15 ถึง 0.38 ต่อปี ตามลำดับ (งบการเงินเฉพาะกิจการ: ร้อยละ 0.05 ถึง 0.13 ต่อปีและร้อยละ 0.15 ถึง 0.38 ต่อปี ตามลำดับ)

10. ลูกหนี้การค้าและลูกหนี้อื่น

	พันบาท			
	งบการเงินรวม		งบการเงินเฉพาะกิจการ	
	2563	2562	2563	2562
ลูกหนี้การค้าและลูกหนี้อื่น-กิจการที่เกี่ยวข้องกัน				
ลูกหนี้การค้า	540,529	218,242	861,163	549,421
หัก ค่าเผื่อผลขาดทุนด้านเครดิตที่คาดว่าจะเกิดขึ้น (2562 : ค่าเผื่อหนี้สงสัยจะสูญ)	-	(61)	-	(61)
สุทธิ	540,529	218,181	861,163	549,360
ลูกหนี้การค้าและลูกหนี้อื่น - กิจการอื่น				
ลูกหนี้การค้า	447,975	407,202	277,817	280,753
เช็ครับลงวันที่ล่วงหน้า	31,007	33,244	20,798	13,124
รวม	478,982	440,446	298,615	293,877
หัก ค่าเผื่อผลขาดทุนด้านเครดิตที่คาดว่าจะเกิดขึ้น (2562 : ค่าเผื่อหนี้สงสัยจะสูญ)	(104,071)	(103,089)	(102,141)	(102,174)
สุทธิ	374,911	337,357	196,474	191,703
ลูกหนี้อื่น				
ค่าใช้จ่ายย่ำล่วงหน้า	1,249	3,408	1,136	3,198
เงินทดรองจ่าย	2,399	13,132	2,315	10,313
อื่นๆ	4,890	1,464	4,635	1,295
รวม	8,538	18,004	8,086	14,806
รวม	383,449	355,361	204,560	206,509

บริษัท เอเชีย เมทอลล์ จำกัด (มหาชน) และบริษัทย่อย

หมายเหตุประกอบงบการเงิน (ต่อ)

สำหรับปีสิ้นสุดวันที่ 31 ธันวาคม 2563

ยอดคงเหลือลูกหนี้การค้า - กิจการที่เกี่ยวข้องกัน ณ วันที่ 31 ธันวาคม 2563 และ 2562 แยกตามอายุหนี้ที่ค้างชำระได้ดังนี้

	พันบาท			
	งบการเงินรวม		งบการเงินเฉพาะกิจการ	
	2563	2562	2563	2562
ยังไม่ถึงกำหนดชำระ	292,261	217,679	382,501	379,935
เกินกำหนดชำระ				
ไม่เกิน 3 เดือน	-	5	103,175	132,839
เกินกว่า 3 - 6 เดือน	248,268	497	345,961	36,586
เกินกว่า 6 - 12 เดือน	-	-	29,526	-
เกินกว่า 12 เดือน ขึ้นไป	-	61	-	61
รวม	540,529	218,242	861,163	549,421
หัก ค่าเผื่อผลขาดทุนด้านเครดิตที่คาดว่าจะเกิดขึ้น (2562 : ค่าเผื่อหนี้สงสัยจะสูญ)	-	(61)	-	(61)
สุทธิ	540,529	218,181	861,163	549,360

ยอดคงเหลือลูกหนี้การค้า - กิจการอื่น ณ วันที่ 31 ธันวาคม 2563 และ 2562 แยกตามอายุหนี้ที่ค้างชำระได้ดังนี้

	พันบาท			
	งบการเงินรวม		งบการเงินเฉพาะกิจการ	
	2563	2562	2563	2562
ยังไม่ถึงกำหนดชำระ	252,083	248,167	129,528	140,457
เกินกำหนดชำระ				
ไม่เกิน 3 เดือน	122,226	81,475	66,843	50,469
เกินกว่า 3 - 6 เดือน	749	7,516	-	608
เกินกว่า 6 - 12 เดือน	278	400	278	369
เกินกว่า 12 เดือน ขึ้นไป	103,646	102,888	101,966	101,974
รวม	478,982	440,446	298,615	293,877
หัก ค่าเผื่อผลขาดทุนด้านเครดิตที่คาดว่าจะเกิดขึ้น (2562 : ค่าเผื่อหนี้สงสัยจะสูญ)	(104,071)	(103,089)	(102,141)	(102,174)
สุทธิ	374,911	337,357	196,474	191,703

บริษัท เอเชีย เมทอลล์ จำกัด (มหาชน) และบริษัทย่อย

หมายเหตุประกอบงบการเงิน (ต่อ)

สำหรับปีสิ้นสุดวันที่ 31 ธันวาคม 2563

	พันบาท			
	งบการเงินรวม		งบการเงินเฉพาะกิจการ	
	2563	2562	2563	2562
ผลขาดทุนด้านเครดิตที่คาดว่าจะเกิดขึ้น (กลับรายการ) (2562 : หนี้สงสัยจะสูญ (กลับรายการ)) สำหรับปี สิ้นสุดวันที่ 31 ธันวาคม	(921)	(2,440)	(94)	(2,598)

11. สินค้ำคงเหลือ

	พันบาท			
	งบการเงินรวม		งบการเงินเฉพาะกิจการ	
	2563	2562	2563	2562
สินค้าสำเร็จรูป	398,326	467,642	354,281	439,696
วัตถุดิบ	617,413	538,749	559,537	381,083
อะไหล่และวัสดุสิ้นเปลือง	10,121	8,585	9,178	7,943
สินค้ำระหว่างทาง	-	8,188	-	8,188
รวม	1,025,860	1,023,164	922,996	836,910
หัก ค่าเผื่อการลดมูลค่าสินค้ำคงเหลือ	(38,454)	(45,831)	(38,420)	(44,201)
สุทธิ	987,406	977,333	884,576	792,709

ต้นทุนของสินค้ำคงเหลือที่บันทึกเป็นค่าใช้จ่ายและได้รวมในบัญชีต้นทุนขาย

สำหรับปีสิ้นสุดวันที่ 31 ธันวาคม

- ต้นทุนขาย	4,569,448	5,204,435	4,365,341	5,058,226
- ขาดทุนจากการลดมูลค่าสินค้ำคงเหลือ (กลับรายการ)	(7,377)	(30,296)	(5,781)	(31,926)
รวม	4,562,071	5,174,139	4,359,560	5,026,300

รายการเปลี่ยนแปลงของบัญชีค่าเผื่อการลดลงของมูลค่าสินค้ำคงเหลือ สำหรับปีสิ้นสุดวันที่ 31 ธันวาคม 2563 และ 2562 สรุปได้ดังนี้

	พันบาท			
	งบการเงินรวม		งบการเงินเฉพาะกิจการ	
	2563	2562	2563	2562
ยอดคงเหลือ ณ วันที่ 1 มกราคม	45,831	76,127	44,201	76,127
บวก ขาดทุนจากการลดมูลค่าสินค้ำคงเหลือ (กลับรายการ)	(7,377)	(30,296)	(5,781)	(31,926)
ยอดคงเหลือ ณ วันที่ 31 ธันวาคม	38,454	45,831	38,420	44,201

บริษัท เอเชีย เมทอลล์ จำกัด (มหาชน) และบริษัทย่อย

หมายเหตุประกอบงบการเงิน (ต่อ)

สำหรับปีสิ้นสุดวันที่ 31 ธันวาคม 2563

12. สินทรัพย์ทางการเงินหมุนเวียนอื่น

	พันบาท	
	งบการเงินรวมและงบการเงินเฉพาะกิจการ	
	2563	2562
ลูกหนี้ตามสัญญาซื้อขายเงินตราต่างประเทศล่วงหน้า	-	1,476
เงินลงทุนในกองทุนเปิดตราสารหนี้	-	60,678
สินทรัพย์ทางการเงินหมุนเวียนอื่นที่วัดด้วยมูลค่ายุติธรรมผ่านกำไรหรือขาดทุน		
- เงินลงทุนในกองทุนเปิดตราสารหนี้	136	-
- สินทรัพย์ตราสารอนุพันธ์	1,694	-
รวม	1,830	62,154

เงินลงทุนในกองทุนเปิดตราสารหนี้ ณ วันที่ 31 ธันวาคม 2563 และ 2562 มีรายละเอียดดังนี้

	พันบาท	
	งบการเงินรวมและงบการเงินเฉพาะกิจการ	
	2563	2562
เงินลงทุนในกองทุนเปิดตราสารหนี้		
ณ วันต้นปี	60,678	140,313
การซื้อเพิ่มขึ้น	1,822,440	3,349,300
การจำหน่ายออกไป	(1,883,279)	(3,430,661)
บวก การเปลี่ยนแปลงมูลค่ายุติธรรม	1	32
กำไรจากการขาย	296	1,694
ณ วันสิ้นปี	136	60,678

มูลค่าตามบัญชีและมูลค่ายุติธรรม

มูลค่ายุติธรรมของเงินลงทุนรวมทั้งมูลค่าตามบัญชีถูกแสดงในงบแสดงฐานะการเงิน ณ วันที่ 31 ธันวาคม 2563 และ 2562 มีดังนี้

	พันบาท			
	งบการเงินรวมและงบการเงินเฉพาะกิจการ			
	2563		2562	
	มูลค่าตามบัญชี	มูลค่ายุติธรรม	มูลค่าตามบัญชี	มูลค่ายุติธรรม
เงินลงทุนในกองทุนเปิด				
ตราสารหนี้	136	136	60,678	60,678

บริษัท เอเชีย เมทอลล์ จำกัด (มหาชน) และบริษัทย่อย

หมายเหตุประกอบงบการเงิน (ต่อ)

สำหรับปีสิ้นสุดวันที่ 31 ธันวาคม 2563

ณ วันที่ 31 ธันวาคม 2563 บริษัทมีการทำสัญญาซื้อขายเงินตราต่างประเทศล่วงหน้าเพื่อป้องกันความเสี่ยงที่เกิดจากอัตราแลกเปลี่ยนเงินตราต่างประเทศสำหรับหนี้สินที่เป็นสกุลเงินดอลลาร์สหรัฐและสกุลเงินยูโร โดยมียอดเงินต่างประเทศที่ทำสัญญาจำนวน 0.4 ล้านดอลลาร์สหรัฐ และ 3.1 ล้านเหรียญยูโร (วันที่ 31 ธันวาคม 2562 จำนวน 0.9 ล้านดอลลาร์สหรัฐ และ 6.0 ล้านเหรียญยูโร)

ณ วันที่ 31 ธันวาคม 2563 บริษัทมีหนี้สินทางการเงินที่เป็นเงินตราต่างประเทศส่วนที่ยังไม่ได้ป้องกันความเสี่ยงจำนวน 1.6 ล้านดอลลาร์สหรัฐ และ 3.5 ล้านเหรียญยูโร (วันที่ 31 ธันวาคม 2562 จำนวน 0.9 ล้านดอลลาร์สหรัฐและ 2.1 ล้านเหรียญยูโร)

การวัดมูลค่ายุติธรรมของเงินลงทุนในกองทุนเปิดตราสารหนี้ และสินทรัพย์ตราสารอนุพันธ์ถูกจัดลำดับชั้น การวัดมูลค่ายุติธรรมอยู่ในระดับที่ 2 ได้แก่ ข้อมูลอื่นนอกเหนือจากราคาเสนอซื้อขายซึ่งรวมอยู่ในระดับที่ 1 ที่สามารถสังเกตได้โดยตรง (ได้แก่ ข้อมูลราคาตลาด) หรือโดยอ้อม (ได้แก่ ข้อมูลที่คำนวณมาจากราคาตลาด) สำหรับสินทรัพย์หรือหนี้สินนั้น

13. เงินฝากสถาบันการเงินที่มีภาระค้ำประกัน

ณ วันที่ 31 ธันวาคม 2563 และ 2562 บริษัทและบริษัทย่อยมีเงินฝากประจำกับสถาบันการเงินในประเทศหลายแห่งจำนวนเงิน 152.8 ล้านบาท และ 151.5 ล้านบาท ตามลำดับ (งบการเงินเฉพาะกิจการ : จำนวน 151.8 ล้านบาท และ 150.4 ล้านบาท ตามลำดับ) เงินฝากประจำดังกล่าวได้นำไปเป็นหลักประกันเพื่อค้ำประกันวงเงินเบิกเกินบัญชีและเงินกู้ยืมระยะสั้นจากสถาบันการเงิน (หมายเหตุประกอบงบการเงินข้อ 19) และค้ำประกันการจ่ายชำระค่าใช้ไฟฟ้าของบริษัทและบริษัทย่อย

14. สินทรัพย์ทางการเงินไม่หมุนเวียนอื่น

	พันบาท	
	งบการเงินรวมและงบการเงินเฉพาะกิจการ	
	2563	2562
เงินลงทุนเพื่อขาย	-	3,824
สินทรัพย์ทางการเงินไม่หมุนเวียน ที่วัดด้วยมูลค่ายุติธรรมผ่านกำไรขาดทุนเบ็ดเสร็จอื่น		
- เงินลงทุนในตราสารทุนของบริษัทจดทะเบียน	3,824	-
รวม	3,824	3,824

มูลค่ายุติธรรม

การวัดมูลค่ายุติธรรมของเงินลงทุนในตราสารทุนถูกจัดลำดับชั้น การวัดมูลค่ายุติธรรมอยู่ในระดับที่ 1 ซึ่งเป็นราคาเสนอซื้อขายในตลาดที่มีสภาพคล่องและบริษัทสามารถเข้าถึงตลาดนั้น ณ วันที่วัดมูลค่า ในระหว่างงวดไม่มีการโอนรายการระหว่างลำดับชั้นของมูลค่ายุติธรรม

บริษัท เอเชีย เมทอลล์ จำกัด (มหาชน) และบริษัทย่อย

หมายเหตุประกอบงบการเงิน (ต่อ)

สำหรับปีสิ้นสุดวันที่ 31 ธันวาคม 2563

	พันบาท			
	งบการเงินรวมและงบการเงินเฉพาะกิจการ			
	2563		2562	
	ราคาทุน	มูลค่ายุติธรรม	ราคาทุน	มูลค่ายุติธรรม
เงินลงทุนในตราสารทุนของบริษัทจดทะเบียน	3,824	3,824	5,524	3,824
การเปลี่ยนแปลงมูลค่ายุติธรรมของตราสารทุน	-	-	(1,700)	-
สุทธิ	3,824	3,824	3,824	3,824

มูลค่ายุติธรรม

มูลค่ายุติธรรมของสินทรัพย์ทางการเงิน รวมทั้งมูลค่าตามบัญชีถูกแสดงในงบแสดงฐานะการเงินรวม ณ วันที่ 31 ธันวาคม 2563 และ 2562 มีดังนี้

	พันบาท			
	2563		2562	
	มูลค่าตามบัญชี	มูลค่ายุติธรรมระดับ 1	มูลค่าตามบัญชี	มูลค่ายุติธรรมระดับ 1
เงินลงทุนในตราสารทุนของบริษัทจดทะเบียน	3,824	3,824	3,824	3,824

ตารางข้างต้นวิเคราะห์การวัดมูลค่ายุติธรรมที่เกิดขึ้นประจำสำหรับสินทรัพย์ทางการเงิน การวัดมูลค่ายุติธรรมเหล่านี้ถูกจัดประเภทอยู่ในระดับที่ต่างกันของลำดับชั้นมูลค่ายุติธรรมตามข้อมูลที่ใช้ในการประเมินมูลค่า นิยามของระดับต่างๆ ที่เกี่ยวข้องกับเงินลงทุนของบริษัท มีดังนี้

ระดับ 1 : เป็นราคาเสนอซื้อขาย (ไม่ต้องปรับปรุง) ในตลาดที่มีสภาพคล่อง (ตลาดหลักทรัพย์) สำหรับสินทรัพย์หรือหนี้สินอย่างเดียวกัน และบริษัทสามารถเข้าถึงตลาดนั้น ณ วันที่วัดมูลค่า

บริษัท เอเชีย เมทัล จำกัด (มหาชน) และบริษัทย่อย

หมายเหตุประกอบงบการเงิน (ต่อ)

สำหรับปีสิ้นสุดวันที่ 31 ธันวาคม 2563

15. เงินลงทุนในบริษัทร่วม

เงินลงทุนในบริษัทร่วม ณ วันที่ 31 ธันวาคม 2563 และ 2562 มีรายละเอียดดังนี้

ชื่อบริษัท	ลักษณะธุรกิจ	จัดตั้งขึ้น ในประเทศ	พันบาท							
			สัดส่วนการถือหุ้นทั้ง ทางตรงและทางอ้อม ของบริษัท (ร้อยละ)		งบการเงินรวม		งบการเงินเฉพาะกิจการ		งบการเงินรวม	
			2563	2562	มูลค่าตามบัญชีตามวิธี ส่วนได้เสีย	ราคาทุน	ส่วนแบ่งกำไร(ขาดทุน) จากเงินลงทุนใน บริษัทร่วมในปี	2563	2562	
บริษัท ไพรม์ สตีล มิลล์ จำกัด	ผลิตและจำหน่ายเหล็กรีดร้อนหน้าแคบ	ไทย	35	35	299,643	363,067	318,000	318,000	(63,424)	94,890
หัก ค่าเผื่อการด้อยค่าเงินลงทุน สุทธิ					-	-	-	-	-	-
					299,643	363,067	318,000	318,000	(63,424)	94,890

บริษัท เอเชีย เมทอลล์ จำกัด (มหาชน) และบริษัทย่อย

หมายเหตุประกอบงบการเงิน (ต่อ)

สำหรับปีสิ้นสุดวันที่ 31 ธันวาคม 2563

ที่ประชุมคณะกรรมการบริษัทเมื่อวันที่ 28 มิถุนายน 2562 มีมติอนุมัติให้บริษัททำสัญญาซื้อขายเงินลงทุนกับบุคคลที่เกี่ยวข้องกัน กับบริษัทท่านหนึ่ง (ผู้ขาย) โดยบริษัทตกลงซื้อเงินลงทุนในบริษัท ไพร์ม สตีล มิลล์ จำกัด ซึ่งเป็นบริษัทร่วมของบริษัทเพิ่มอีก เป็นจำนวน 500,000 หุ้น คิดเป็นร้อยละ 5 ของหุ้นสามัญทั้งหมดของบริษัทร่วมดังกล่าว ในราคา 48.0 ล้านบาทจากผู้ขายซึ่งเป็น ผู้ถือหุ้นเดิมของบริษัทร่วมดังกล่าว ซึ่ง ณ วันที่ทำสัญญา บริษัทได้มีการจ่ายชำระเงินประกันการซื้อเงินลงทุนดังกล่าวเป็น จำนวนเงิน 10.0 ล้านบาท ต่อมาในเดือนสิงหาคม 2562 บริษัทได้จ่ายชำระเงินส่วนที่เหลืออีก 38 ล้านบาทให้กับผู้ขายและมีการ รับโอนหุ้นจากผู้ขายแล้ว ดังนั้น ณ วันที่ 31 ธันวาคม 2563 บริษัทมีเงินลงทุนในบริษัทร่วมดังกล่าวคิดเป็นร้อยละ 35

บริษัทได้ดำเนินการให้มีการวัดมูลค่ายุติธรรมของสินทรัพย์ที่ระบุไว้ที่ได้มาและหนี้สินที่รับมา ณ วันที่ซื้อกิจการ โดยการวัดมูลค่า นี้ได้เสร็จสมบูรณ์แล้วในไตรมาสที่ 4 ของปี 2562 ซึ่งอยู่ภายในระยะเวลาในการวัดมูลค่า 12 เดือนนับจากวันที่ซื้อกิจการตามที่ กำหนดไว้ในมาตรฐานการรายงานทางการเงิน ฉบับที่ 3 (ปรับปรุง 2561) ทั้งนี้ ภายในระยะเวลาวัดมูลค่าดังกล่าว บริษัทได้รับ ข้อมูลเกี่ยวกับมูลค่ายุติธรรมของสินทรัพย์และหนี้สินส่วนหนึ่งเพิ่มเติมและได้ทำการปรับย้อนหลังมูลค่ายุติธรรม ณ วันที่ซื้อกิจการ โดยมีรายละเอียดการซื้อกิจการดังต่อไปนี้

	ล้านบาท
สิ่งที่ตอบแทนที่ใช้ในการซื้อ	48
หัก: มูลค่ายุติธรรมของสินทรัพย์สุทธิที่ได้รับ	46
ค่าความนิยม	2

รายละเอียดของสิ่งที่ตอบแทนที่ใช้ในการซื้อเงินลงทุนมีดังนี้

	ล้านบาท
เงินสดที่โอนจ่าย	48

รายการเคลื่อนไหวเงินลงทุนในบริษัทร่วมสำหรับปีสิ้นสุดวันที่ 31 ธันวาคม 2563 และ 2562 มีดังนี้

	พันบาท			
	งบการเงินรวม		งบการเงินเฉพาะกิจการ	
	2563	2562	2563	2562
ณ วันที่ 1 มกราคม	363,067	219,783	318,000	270,000
ลงทุนเพิ่ม	-	48,000	-	48,000
ส่วนแบ่งกำไร (ขาดทุน) จากเงินลงทุน				
– วิธีส่วนได้เสีย	(63,424)	94,890	-	-
ส่วนแบ่งกำไรขาดทุนเบ็ดเสร็จอื่นในบริษัทร่วม	-	394	-	-
ณ วันที่ 31 ธันวาคม	299,643	363,067	318,000	318,000

บริษัท เอเชีย เมทัล จำกัด (มหาชน) และบริษัทย่อย

หมายเหตุประกอบงบการเงิน (ต่อ)

สำหรับปีสิ้นสุดวันที่ 31 ธันวาคม 2563

รายการกระทบยอดข้อมูลทางการเงินข้างต้นกับมูลค่าตามบัญชีที่บันทึกบัญชีโดยวิธีส่วนได้เสียในงบการเงินรวม มีดังนี้

	พันบาท	
	2563	2562
สินทรัพย์สุทธิ	813,691	1,005,226
ส่วนได้เสียของบริษัท	35%	35%
ส่วนแบ่งในสินทรัพย์สุทธิของบริษัท	284,792	351,829
รายการปรับปรุงเพื่อการบันทึกบัญชีตามวิธีส่วนได้เสีย		
(กำไร) ขาดทุนระหว่างกันในสินค้าคงเหลือ	2,208	(1,699)
ส่วนเกินที่ยังไม่ได้ตัดจำหน่าย	334	628
ค่าความนิยม	12,309	12,309
ราคาตามบัญชีตามวิธีส่วนได้เสีย	299,643	363,067

ข้อมูลทางการเงินของบริษัทร่วม

ข้อมูลทางการเงินตามที่แสดงอยู่ในงบการเงินของบริษัทร่วมสรุปได้ดังนี้

บริษัท	ทุนเรียกชำระ		สินทรัพย์รวม		หนี้สินรวม		รายได้รวมสำหรับปี		กำไร (ขาดทุน) สำหรับปี	
	ณ วันที่ 31 ธันวาคม		ณ วันที่ 31 ธันวาคม		ณ วันที่ 31 ธันวาคม		สิ้นสุดวันที่ 31 ธันวาคม		สิ้นสุดวันที่ 31 ธันวาคม	
	2563	2562	2563	2562	2563	2562	2563	2562	2563	2562
บริษัท ไพรม์ สตีล มิลล์ จำกัด “ตรวจสอบแล้ว”	1,000	1,000	2,321	2,883	1,508	1,878	3,700	6,948	(192)	317

(หน่วย: ล้านบาท)

16. เงินลงทุนในบริษัทย่อย

ชื่อบริษัท	งบการเงินเฉพาะกิจการ					
	สัดส่วนการถือหุ้นทั้งทางตรง		พันบาท			
	และทางอ้อมของบริษัท(ร้อยละ)		ทุนชำระแล้ว		วิธีราคาทุน	
	2563	2562	2563	2562	2563	2562
บริษัท เอส ที ซี สตีล จำกัด	100	100	20,000	20,000	20,000	20,000
บริษัท แกรนด์ เอเชีย สตีล โปรเซสซิ่ง เซ็นเตอร์ จำกัด	50	50	10,000	10,000	9,481	9,481
รวม					29,481	29,481
หัก ค่าเผื่อการด้อยค่าเงินลงทุน					(4,500)	(4,500)
สุทธิ					24,981	24,981

บริษัท เอเชีย เมทอลล์ จำกัด (มหาชน) และบริษัทย่อย

หมายเหตุประกอบงบการเงิน (ต่อ)

สำหรับปีสิ้นสุดวันที่ 31 ธันวาคม 2563

ส่วนได้เสียที่ไม่มีอำนาจควบคุม

ข้อมูลทางการเงิน โดยสรุปของบริษัทย่อยที่มีส่วนได้เสียที่ไม่มีอำนาจควบคุมที่มีสาระสำคัญ

รายละเอียดด้านล่างแสดงข้อมูลทางการเงิน โดยสรุปของบริษัทย่อยแต่ละรายที่มีส่วนได้เสียที่ไม่มีอำนาจควบคุมที่มีสาระสำคัญ ต่อกลุ่มกิจการ จำนวนที่เปิดเผยสำหรับบริษัทย่อยแต่ละรายแสดงด้วยจำนวนก่อนการตัดรายการระหว่างกัน

งบแสดงฐานะการเงินโดยสรุป

	บริษัท แกรนด์ เอเชีย สตีล โพรเซสซิ่ง เซ็นเตอร์ จำกัด	
	พันบาท	
	2563	2562
ร้อยละของส่วนได้เสียที่ไม่มีอำนาจควบคุม	50%	50%
สินทรัพย์	345,973	356,379
หนี้สิน	(342,178)	(358,140)
สินทรัพย์สุทธิ	3,795	(1,761)
ส่วนได้เสียที่ไม่มีอำนาจควบคุม	1,898	(881)

งบกำไรขาดทุนโดยสรุป

	บริษัท แกรนด์ เอเชีย สตีล โพรเซสซิ่ง เซ็นเตอร์ จำกัด	
	พันบาท	
	2563	2562
รายได้รวม	597,047	633,313
กำไร (ขาดทุน) สำหรับปี	5,556	(22,844)
กำไร (ขาดทุน) เบ็ดเสร็จอื่น	-	935
กำไร (ขาดทุน) เบ็ดเสร็จรวม	5,556	(21,909)
กำไร (ขาดทุน) ส่วนที่เป็นของส่วนได้เสียที่ไม่มีอำนาจควบคุม	2,778	(11,422)
กำไร (ขาดทุน) เบ็ดเสร็จอื่นที่เป็นของส่วนได้เสียที่ไม่มีอำนาจควบคุม	-	468

บริษัท เอเชีย เมทัล จำกัด (มหาชน) และบริษัทย่อย

หมายเหตุประกอบงบการเงิน (ต่อ)

สำหรับปีสิ้นสุดวันที่ 31 ธันวาคม 2563

งบกระแสเงินสดโดยสรุป

	บริษัท แกรนด์ เอเชีย สตีล โพรเซสซิ่ง เซ็นเตอร์ จำกัด	
	พันบาท	
	2563	2562
เงินสดสุทธิได้มาจากกิจกรรมดำเนินงาน	48,004	28,096
เงินสดสุทธิใช้ในกิจกรรมลงทุน	(1,938)	(3,035)
เงินสดสุทธิใช้ไปจากกิจกรรมจัดหาเงิน	(4,826)	(26,558)
เงินสดและรายการเทียบเท่าเงินสดลดลงสุทธิ	41,240	(1,497)
เงินสดและรายการเทียบเท่าเงินสด ณ วันต้นปี	5,975	7,472
เงินสดและรายการเทียบเท่าเงินสด ณ วันสิ้นปี	47,215	5,975

17. อสังหาริมทรัพย์เพื่อการลงทุน

	พันบาท	
	งบการเงินเฉพาะกิจการ	
	2563	2562
ราคาทุน	50,744	50,744
หัก ค่าเสื่อมราคาสะสม	(20,773)	(18,227)
สุทธิ	29,971	32,517

การกระทบยอดมูลค่าตามบัญชีของอสังหาริมทรัพย์เพื่อการลงทุนสำหรับปี 2563 และ 2562 ดังนี้

	พันบาท	
	งบการเงินเฉพาะกิจการ	
	2563	2562
มูลค่าตามบัญชีต้นปี	32,517	35,054
ค่าเสื่อมราคา	(2,546)	(2,537)
มูลค่าตามบัญชีสิ้นปี	29,971	32,517
มูลค่ายุติธรรม *	60,250	60,250

*มูลค่ายุติธรรมประเมินโดยผู้ประเมินราคาอิสระตามรายงานลงวันที่ 2 ธันวาคม 2562 ตามลำดับ โดยใช้วิธีคิดต้นทุน (Cost Approach) การวัดมูลค่ายุติธรรมของอสังหาริมทรัพย์เพื่อการลงทุนถูกจัดลำดับชั้น การวัดมูลค่ายุติธรรมในระดับที่ 3

อสังหาริมทรัพย์เพื่อการลงทุนดังกล่าวส่วนหนึ่งได้ถูกจดจำนองไว้เป็นหลักทรัพย์ค้ำประกันวงเงินกู้ยืมระยะสั้นจากสถาบันการเงิน (หมายเหตุประกอบงบการเงินข้อ 19)

บริษัท เอเชีย เมทอลล์ จำกัด (มหาชน) และบริษัทย่อย

หมายเหตุประกอบงบการเงิน (ต่อ)

สำหรับปีสิ้นสุดวันที่ 31 ธันวาคม 2563

18. ที่ดิน อาคารและอุปกรณ์

ราคาประเมิน	พื้นที่							รวม
	งบการเงินรวม							
	ราคาทุน							
ที่ดิน	อาคารและส่วนปรับปรุงสิ่งปลูกสร้าง	อาคารและส่วนปรับปรุงสิ่งปลูกสร้างบนที่ดินเช่า	เครื่องจักรและอุปกรณ์โรงงาน	ยานพาหนะ	เครื่องตกแต่งและเครื่องใช้สำนักงาน	งานระหว่างก่อสร้างและเครื่องจักรระหว่างติดตั้ง		
ราคาทุน								
ยอดคงเหลือ ณ วันที่ 1 มกราคม 2562	272,910	509,373	60,939	881,799	38,856	44,084	156,078	1,964,039
ซื้อเพิ่ม	-	37	-	15,388	7,514	626	73,818	97,383
ส่วนเกินทุนจากการตีราคาใหม่	167,588	-	-	-	-	-	-	167,588
โอนเข้า (โอนออก)	-	-	-	66,730	-	-	(66,730)	-
จำหน่าย/ตัดจำหน่าย	-	-	-	(3,465)	-	(1,899)	(42,984)	(48,348)
ยอดคงเหลือ ณ วันที่ 31 ธันวาคม 2562	440,498	509,410	60,939	960,452	46,370	42,811	120,182	2,180,662
รายการปรับปรุงจากการนำมาตรฐานการรายงานทางการเงินฉบับที่ 16 มาถือปฏิบัติครั้งแรก	-	-	-	(59,485)	(8,080)	-	-	(67,565)
ซื้อเพิ่ม	-	433	-	2,410	7,271	2,817	44,691	57,622
โอนเข้า (โอนออก)	-	33,876	-	12,607	3,600	-	(46,483)	3,600
จำหน่าย/ตัดจำหน่าย	-	(29,032)	-	(31,852)	(9,218)	(17,008)	(4,633)	(91,743)
ยอดคงเหลือ ณ วันที่ 31 ธันวาคม 2563	440,498	514,687	60,939	884,132	39,943	28,620	113,757	2,082,576

บริษัท เอเชีย เมทอลล์ จำกัด (มหาชน) และบริษัทย่อย

หมายเหตุประกอบงบการเงิน (ต่อ)

สำหรับปีสิ้นสุดวันที่ 31 ธันวาคม 2563

ราคาประเมิน	พันบาท							รวม
	งบการเงินรวม							
	ราคาทุน							
ที่ดิน	อาคารและส่วนปรับปรุงสิ่งปลูกสร้าง	อาคารและส่วนปรับปรุงสิ่งปลูกสร้างบนที่ดินเช่า	เครื่องจักรและอุปกรณ์โรงงาน	ยานพาหนะ	เครื่องตกแต่งและเครื่องใช้สำนักงาน	งานระหว่างก่อสร้างและเครื่องจักรระหว่างติดตั้ง		
ค่าเสื่อมราคาสะสมและผลขาดทุนจากการด้อยค่าสะสม								
ยอดคงเหลือ ณ วันที่ 1 มกราคม 2562	-	268,301	156	602,238	30,616	36,902	25,773	963,986
ค่าเสื่อมราคาสำหรับปี	-	24,114	3,344	71,574	3,167	2,120	-	104,319
ผลขาดทุนจากการด้อยค่า	-	-	-	-	-	-	1,444	1,444
จำหน่าย/ตัดจำหน่าย	-	-	-	(2,650)	-	(1,865)	-	(4,515)
ยอดคงเหลือ ณ วันที่ 31 ธันวาคม 2562	-	292,415	3,500	671,162	33,783	37,157	27,217	1,065,234
รายการปรับปรุงจากการนำมาตรฐานการรายงานทางการเงินฉบับที่ 16 มาถือปฏิบัติครั้งแรก	-	-	-	(3,351)	(3,227)	-	-	(6,578)
ค่าเสื่อมราคาสำหรับปี	-	24,243	3,353	64,261	1,605	1,662	-	95,124
ผลขาดทุนจากการด้อยค่า	-	-	-	-	2,547	-	-	2,547
จำหน่าย/ตัดจำหน่าย	-	(146)	-	(17,362)	(2,104)	(16,870)	-	(36,482)
ยอดคงเหลือ ณ วันที่ 31 ธันวาคม 2563	-	316,512	6,853	714,710	32,604	21,949	27,217	1,119,845
มูลค่าสุทธิตามบัญชี								
31 ธันวาคม 2562	440,498	216,995	57,439	289,290	12,587	5,654	92,965	1,115,428
31 ธันวาคม 2563	440,498	198,175	54,086	169,422	7,339	6,671	86,540	962,731

ค่าเสื่อมราคาซึ่งรวมอยู่ในงบกำไรขาดทุนเบ็ดเสร็จรวม สำหรับปีสิ้นสุดวันที่ 31 ธันวาคม

2562

104,319

2563

95,124

บริษัท เอเชีย เมทอลล์ จำกัด (มหาชน) และบริษัทย่อย

หมายเหตุประกอบงบการเงิน (ต่อ)

สำหรับปีสิ้นสุดวันที่ 31 ธันวาคม 2563

ราคาประเมิน	งบการเงินเฉพาะกิจการ							รวม
	ราคาทุน							
	ที่ดิน	อาคารและส่วนปรับปรุงสิ่งปลูกสร้าง	อาคารและส่วนปรับปรุงสิ่งปลูกสร้างบนที่ดินเช่า	เครื่องจักรและอุปกรณ์โรงงาน	ยานพาหนะ	เครื่องตกแต่งและเครื่องใช้สำนักงาน	งานระหว่างก่อสร้างและเครื่องจักรระหว่างติดตั้ง	
ราคาทุน								
ยอดคงเหลือ ณ วันที่ 1 มกราคม 2562	247,270	416,185	60,939	861,063	36,237	41,912	155,346	1,818,952
ซื้อเพิ่ม	-	-	-	13,301	5,874	365	73,818	93,358
ส่วนเกินทุนจากการตีราคาใหม่	148,358	-	-	-	-	-	-	148,358
โอนเข้า (โอนออก)	-	-	-	66,730	-	-	(66,730)	-
จำหน่าย/ตัดจำหน่าย	-	-	-	(3,465)	-	(1,899)	(42,985)	(48,349)
ยอดคงเหลือ ณ วันที่ 31 ธันวาคม 2562	395,628	416,185	60,939	937,629	42,111	40,378	119,449	2,012,319
รายการปรับปรุงจากการนำมามาตรฐานการรายงานทางการเงินฉบับที่ 16 มาถือปฏิบัติครั้งแรก	-	-	-	(59,484)	(5,279)	-	-	(64,763)
ซื้อเพิ่ม	-	369	-	1,023	7,271	2,325	44,691	55,679
โอนเข้า (โอนออก)	-	33,876	-	12,607	3,600	-	(46,483)	3,600
จำหน่าย/ตัดจำหน่าย	-	(28,950)	-	(31,802)	(9,218)	(17,003)	(4,633)	(91,606)
ยอดคงเหลือ ณ วันที่ 31 ธันวาคม 2563	395,628	421,480	60,939	859,973	38,485	25,700	113,024	1,915,229

บริษัท เอเชีย เมทอลล์ จำกัด (มหาชน) และบริษัทย่อย

หมายเหตุประกอบงบการเงิน (ต่อ)

สำหรับปีสิ้นสุดวันที่ 31 ธันวาคม 2563

ราคาประเมิน	งบการเงินเฉพาะกิจการ							รวม
	ราคาทุน							
	ที่ดิน	อาคารและส่วนปรับปรุงสิ่งปลูกสร้าง	อาคารและส่วนปรับปรุงสิ่งปลูกสร้างบนที่ดินเช่า	เครื่องจักรและอุปกรณ์โรงงาน	ยานพาหนะ	เครื่องตกแต่งและเครื่องใช้สำนักงาน	งานระหว่างก่อสร้างและเครื่องจักรระหว่างติดตั้ง	
<u>ค่าเสื่อมราคาสะสมและผลขาดทุนจากการด้อยค่าสะสม</u>								
ยอดคงเหลือ ณ วันที่ 1 มกราคม 2562	-	221,931	156	582,026	29,866	35,536	25,773	895,288
ค่าเสื่อมราคาสำหรับปี	-	19,496	3,344	71,061	2,645	1,721	-	98,267
ผลขาดทุนจากการด้อยค่า	-	-	-	-	-	-	1,444	1,444
จำหน่าย/ตัดจำหน่าย	-	-	-	(2,650)	-	(1,865)	-	(4,515)
ยอดคงเหลือ ณ วันที่ 31 ธันวาคม 2562	-	241,427	3,500	650,437	32,511	35,392	27,217	990,484
รายการปรับปรุงจากการนำมาตรฐานการรายงานทางการเงินฉบับที่ 16 มาถือปฏิบัติครั้งแรก	-	-	-	(3,351)	(2,663)	-	-	(6,014)
ค่าเสื่อมราคาสำหรับปี	-	19,657	3,353	63,678	1,466	1,262	-	89,416
รับโอน/(โอนออก)	-	-	-	-	2,547	-	-	2,547
จำหน่าย/ตัดจำหน่าย	-	(63)	-	(17,325)	(2,104)	(16,865)	-	(36,357)
ยอดคงเหลือ ณ วันที่ 31 ธันวาคม 2563	-	261,021	6,853	693,439	31,757	19,789	27,217	1,040,076
<u>มูลค่าสุทธิตามบัญชี</u>								
31 ธันวาคม 2562	395,628	174,758	57,439	287,192	9,600	4,986	92,232	1,021,835
31 ธันวาคม 2563	395,628	160,459	54,086	166,534	6,728	5,911	85,807	875,153
<u>ค่าเสื่อมราคาซึ่งรวมอยู่ในงบกำไรขาดทุนเบ็ดเสร็จ สำหรับปีสิ้นสุดวันที่ 31 ธันวาคม</u>								
2562								98,267
2563								89,416

บริษัท เอเชีย เมทอลล์ จำกัด (มหาชน) และบริษัทย่อย

หมายเหตุประกอบงบการเงิน (ต่อ)

สำหรับปีสิ้นสุดวันที่ 31 ธันวาคม 2563

ค่าเสื่อมราคาแสดงรายการรวมในงบกำไรขาดทุนเบ็ดเสร็จสำหรับปีสิ้นสุดวันที่ 31 ธันวาคม 2563 และ 2562 มีดังต่อไปนี้

	พันบาท			
	งบการเงินรวม		งบการเงินเฉพาะกิจการ	
	2563	2562	2563	2562
ต้นทุนขายและบริการ	87,148	91,480	84,472	88,513
ค่าใช้จ่ายในการบริหาร	7,976	12,839	4,944	9,754
รวม	95,124	104,319	89,416	98,267

ณ วันที่ 31 ธันวาคม 2563 และ 2562 ที่ดิน และสิ่งปลูกสร้างของบริษัทและบริษัทย่อย จำนวน 559.4 ล้านบาท และมูลค่า 570.8 ล้านบาท ตามลำดับ (งบการเงินเฉพาะกิจการ: จำนวน 506.8 ล้านบาท และ 516.3 ล้านบาท ตามลำดับ) ได้ถูกจดจำนองไว้เป็นหลักค้ำประกันวงเงินกู้ระยะสั้นและระยะยาวจากสถาบันการเงิน

ณ วันที่ 31 ธันวาคม 2563 และ 2562 บริษัทและบริษัทย่อยมีส่วนหนึ่งของอาคาร อุปกรณ์สำนักงาน เครื่องตกแต่งและยานพาหนะ ซึ่งคิดค่าเสื่อมราคาเต็มมูลค่าแล้วแต่ยังคงใช้งานอยู่ ซึ่งมีราคาทุนประมาณ 403.2 ล้านบาท และ 361.3 ล้านบาท ตามลำดับ (งบการเงินเฉพาะกิจการ: จำนวน 380.0 ล้านบาท และ 338.3 ล้านบาท ตามลำดับ)

ที่ดินของบริษัทและบริษัทย่อยได้มีการประเมินใหม่ เมื่อวันที่ 2 ธันวาคม 2562 โดยผู้ประเมินราคาอิสระ โดยใช้วิธีเปรียบเทียบกับข้อมูลตลาด (Comparison Approach) ซึ่งอ้างอิงกับราคาขายของที่ดินที่เปรียบเทียบกันได้ในพื้นที่ใกล้เคียงกันและมาปรับปรุงด้วยความแตกต่างของคุณสมบัติที่สำคัญ เช่น ขนาดรูปร่าง ทำเลที่ตั้ง และสภาพของที่ดิน ข้อมูลดังกล่าวเพียงพอที่จะใช้เปรียบเทียบเพื่อกำหนดมูลค่ายุติธรรมนี้ ซึ่งการประเมินราคาดังกล่าวใช้ข้อมูลที่ไม่สามารถสังเกตได้ที่มีนัยสำคัญมาเป็นตัวแปรในเทคนิคการประเมินมูลค่า บริษัทและบริษัทย่อยจึงได้จัดประเภทการวัดมูลค่าดังกล่าวอยู่ในระดับ 3 ของลำดับชั้นมูลค่ายุติธรรม ซึ่งมีผลทำให้ที่ดินของกลุ่มบริษัทและบริษัทมีมูลค่าเพิ่มขึ้น 167.6 ล้านบาท และ 148.4 ล้านบาท ตามลำดับ กลุ่มบริษัทและบริษัทได้บันทึกภาษีเงินได้จากการประเมินราคาที่ดินที่เพิ่มขึ้นไว้ในบัญชี “หนี้สินภาษีเงินได้รอการตัดบัญชี” เป็นจำนวน 33.5 ล้านบาท และ 29.7 ล้านบาท ตามลำดับ และบันทึกส่วนที่เพิ่มขึ้นของมูลค่าที่ดินจากการประเมินราคาสุทธิจากภาษีเงินได้สำหรับกลุ่มบริษัทและบริษัทเป็นจำนวน 134.1 ล้านบาท และ 118.7 ล้านบาท ตามลำดับ ไว้ในบัญชี “ส่วนเกินทุนจากการตีราคาที่ดิน” ซึ่งแสดงไว้ภายใต้องค์ประกอบอื่นของส่วนของผู้ถือหุ้นในงบแสดงฐานะการเงิน

19. เงินเบิกเกินบัญชีและเงินกู้ยืมระยะสั้นจากสถาบันการเงิน

	พันบาท			
	งบการเงินรวม		งบการเงินเฉพาะกิจการ	
	2563	2562	2563	2562
ตัวสัญญาใช้เงิน	326,000	601,000	326,000	601,000
เจ้าหนี้ทรัสต์รีซีท	900,084	514,668	900,084	514,668
เจ้าหนี้จากการขายลดลูกหนี้	-	3,645	-	-
รวม	1,226,084	1,119,313	1,226,084	1,115,668

บริษัท เอเชีย เมทอลล์ จำกัด (มหาชน) และบริษัทย่อย

หมายเหตุประกอบงบการเงิน (ต่อ)

สำหรับปีสิ้นสุดวันที่ 31 ธันวาคม 2563

ณ วันที่ 31 ธันวาคม 2563 และ 2562 บริษัทมีวงเงินสินเชื่อระยะสั้นเพื่อการค้าจากสถาบันการเงินตามสัญญาเงินกู้ยืมในวงเงินสูงสุดรวม 3,335 ล้านบาท วงเงินสินเชื่อเพื่อการค้าดังกล่าวประกอบด้วย เงินเบิกเกินบัญชีเครดิตหรือออฟเครดิต ทรัสต์รีซีท ตัวสัญญาใช้เงิน การขายลดตั๋วเงิน แพคเกจเครดิต และหนังสือค้ำประกันธนาคาร โดยวงเงินสินเชื่อดังกล่าวมีอัตราดอกเบี้ย MOR ต่อปี สำหรับเงินเบิกเกินบัญชี และวงเงินสินเชื่ออื่นมีอัตราดอกเบี้ยตั้งแต่ร้อยละ 0.45 ต่อปี ถึงร้อยละ 1.80 ต่อปี และร้อยละ 0.95 ต่อปี ถึงร้อยละ 3.80 ต่อปี ตามลำดับ และมีกำหนดชำระระหว่าง 1 ถึง 6 เดือน

วงเงินสินเชื่อระยะสั้นจากสถาบันการเงินดังกล่าว ค้ำประกันโดยการจดจำนอง ที่ดิน สิ่งปลูกสร้างบนที่ดิน อสังหาริมทรัพย์เพื่อการลงทุน และเงินฝากประจำของทั้งบริษัทและบริษัทย่อยแห่งหนึ่งเป็นหลักทรัพย์ค้ำประกัน (หมายเหตุประกอบงบการเงินข้อ 13 17 และ 18)

20. เจ้าหนี้การค้าและเจ้าหนี้อื่น

	พันบาท			
	งบการเงินรวม		งบการเงินเฉพาะกิจการ	
	2563	2562	2563	2562
เจ้าหนี้การค้าและเจ้าหนี้อื่น - กิจการที่เกี่ยวข้องกัน				
เจ้าหนี้การค้า	4,171	1,330	2,030	1,474
เจ้าหนี้อื่น	446	994	791	1,259
รวม	<u>4,617</u>	<u>2,324</u>	<u>2,821</u>	<u>2,733</u>
เจ้าหนี้การค้าและเจ้าหนี้อื่น - กิจการอื่น				
เจ้าหนี้การค้า	97,800	64,427	89,232	48,725
เจ้าหนี้อื่น	35,238	49,497	29,917	45,797
รวม	<u>133,038</u>	<u>113,924</u>	<u>119,149</u>	<u>94,522</u>

ยอดเจ้าหนี้การค้าและเจ้าหนี้อื่น-กิจการอื่น ณ วันที่ 31 ธันวาคม 2563 และ 2562 จัดประเภทตามสกุลเงินตราต่างประเทศได้ดังนี้

	พันบาท			
	งบการเงินรวม		งบการเงินเฉพาะกิจการ	
	2563	2562	2563	2562
สกุลเงินบาท	133,038	104,378	119,149	84,976
สกุลเงินเหรียญสหรัฐอเมริกา	-	9,546	-	9,546
รวม	<u>133,038</u>	<u>113,924</u>	<u>119,149</u>	<u>94,522</u>

บริษัท เอเชีย เมทอลล์ จำกัด (มหาชน) และบริษัทย่อย

หมายเหตุประกอบงบการเงิน (ต่อ)

สำหรับปีสิ้นสุดวันที่ 31 ธันวาคม 2563

21. เงินกู้ยืมระยะยาวจากสถาบันการเงิน

	พันบาท	
	งบการเงินรวมและงบการเงินเฉพาะกิจการ	
	2563	2562
เงินกู้ยืมระยะยาวจากสถาบันการเงิน	11,096	26,023
หัก ส่วนที่ถึงกำหนดชำระภายในหนึ่งปี	(11,096)	(14,822)
สุทธิ	-	11,201

ในเดือนกรกฎาคม 2561 บริษัททำสัญญาเงินกู้ยืมระยะยาวจากสถาบันการเงินแห่งหนึ่งเป็นจำนวนเงิน 43.0 ล้านบาท เพื่อใช้ในการก่อสร้างอาคารคลังสินค้า บริษัทเบิกเงินกู้งวดแรกในเดือนกรกฎาคม 2561 และตั้งจำนวนแล้วในเดือนกันยายน 2561 กำหนดชำระคืนภายใน 3 ปี 4 เดือน นับแต่วันที่มีการเบิกเงินกู้งวดแรก เงินกู้ดังกล่าวมีอัตราดอกเบี้ย MLR-2% ต่อปี โดยชำระเป็นรายเดือน

การชำระคืนเงินต้น งวดที่ 1 ถึง งวดที่ 4 ปลอดชำระคืนเงินต้น งวดที่ 5 ถึง งวดที่ 39 ชำระเป็นจำนวนเงินเดือนละ 1.3 ล้านบาท และงวดที่ 40 ชำระหนี้ส่วนที่เหลือทั้งหมด

นอกจากนี้บริษัทต้องปฏิบัติตามเงื่อนไขทางการเงินบางประการตามที่ระบุในสัญญา เช่น การดำรงอัตราส่วนหนี้สินต่อส่วนของผู้ถือหุ้น และอัตราส่วนความสามารถในการชำระหนี้ให้เป็นไปตามอัตราที่กำหนดในสัญญา เป็นต้น

บริษัททำหนังสือยืนยันกับสถาบันการเงินดังกล่าวโดยจะไม่นำสินทรัพย์ ได้แก่ สิ่งปลูกสร้างอาคารคลังสินค้า และสิทธิการเช่าไปจำนำฯ จำนอง ให้เช่า จำนำ จำนอง ก่อให้เกิดภาระผูกพัน เว้นแต่จะได้รับความยินยอมเป็นลายลักษณ์อักษรจากสถาบันการเงินดังกล่าวก่อน

เงินกู้ยืมระยะยาวจากสถาบันการเงินมีรายการเคลื่อนไหวสำหรับปีสิ้นสุดวันที่ 31 ธันวาคม 2563 และ 2562 ดังนี้

	พันบาท	
	งบการเงินรวมและงบการเงินเฉพาะกิจการ	
	2563	2562
ยอดคงเหลือ ณ วันที่ 1 มกราคม	26,023	40,255
บวก รับเงินกู้เพิ่ม	-	-
หัก จ่ายชำระคืน	(14,927)	(14,232)
ยอดคงเหลือ ณ วันที่ 31 ธันวาคม	11,096	26,023

บริษัท เอเชีย เมทอลล์ จำกัด (มหาชน) และบริษัทย่อย

หมายเหตุประกอบงบการเงิน (ต่อ)

สำหรับปีสิ้นสุดวันที่ 31 ธันวาคม 2563

22. สัญญาเช่า

กลุ่มบริษัทในฐานะผู้เช่า

กลุ่มบริษัททำสัญญาเช่าสินทรัพย์เพื่อใช้ในการดำเนินงานของกลุ่มบริษัท

1) สินทรัพย์สิทธิการใช้

การเคลื่อนไหวของสินทรัพย์สิทธิการใช้สำหรับปีสิ้นสุดวันที่ 31 ธันวาคม 2563 สรุปได้ดังนี้

	พันบาท				
	งบการเงินรวม				
	ราคาทุน				
	เครื่องจักรและ				
ที่ดิน	อาคาร	อุปกรณ์โรงงาน	ยานพาหนะ	รวม	
<u>ราคาทุน</u>					
ยอดคงเหลือ ณ วันที่ 1 มกราคม 2563 – หลังรายการ					
ปรับปรุงจากการนำมาตรฐานการรายงานทางการเงิน					
ฉบับที่ 16 มาถือปฏิบัติครั้งแรก	24,958	1,484	59,484	8,080	94,006
ซื้อเพิ่ม	-	28,950	14,742	9,042	52,734
รับโอน/(โอนออก)	-	-	-	(3,600)	(3,600)
จำหน่าย/ตัดจำหน่าย	-	-	-	-	-
ยอดคงเหลือ ณ วันที่ 31 ธันวาคม 2563	24,958	30,434	74,226	13,522	143,140
<u>ค่าเสื่อมราคาสะสม</u>					
ยอดคงเหลือ ณ วันที่ 1 มกราคม 2563 – หลังรายการ					
ปรับปรุงจากการนำมาตรฐานการรายงานทางการเงิน					
ฉบับที่ 16 มาถือปฏิบัติครั้งแรก	-	-	3,351	3,227	6,578
ค่าเสื่อมราคาสำหรับปี	1,454	669	7,154	2,587	11,864
รับโอน/(โอนออก)	-	-	-	(2,547)	(2,547)
จำหน่าย/ตัดจำหน่าย	-	-	-	-	-
ยอดคงเหลือ ณ วันที่ 31 ธันวาคม 2563	1,454	669	10,505	3,267	15,895
<u>มูลค่าสุทธิตามบัญชี</u>					
31 ธันวาคม 2563	23,504	29,765	63,721	10,255	127,245
<u>ค่าเสื่อมราคาซึ่งรวมอยู่ในงบกำไรขาดทุนเบ็ดเสร็จ สำหรับปีสิ้นสุดวันที่ 31 ธันวาคม</u>					
2563					11,864

บริษัท เอเชีย เมทอลล์ จำกัด (มหาชน) และบริษัทย่อย

หมายเหตุประกอบงบการเงิน (ต่อ)

สำหรับปีสิ้นสุดวันที่ 31 ธันวาคม 2563

	พันบาท				
	งบการเงินเฉพาะกิจการ				
	ราคาทุน				
	ที่ดิน	อาคาร	เครื่องจักรและ		รวม
อุปกรณ์โรงงาน			ยานพาหนะ		
ราคาทุน					
ยอดคงเหลือ ณ วันที่ 1 มกราคม 2563 – หลังรายการปรับปรุงจากการนำมาตรฐานการรายงานทางการเงินฉบับที่ 16 มาถือปฏิบัติครั้งแรก	24,958	4,114	59,484	5,279	93,835
ซื้อเพิ่ม	-	28,950	14,742	7,700	51,392
โอนเข้า (โอนออก)	-	-	-	(3,600)	(3,600)
จำหน่าย/ตัดจำหน่าย	-	-	-	-	-
ยอดคงเหลือ ณ วันที่ 31 ธันวาคม 2563	24,958	33,064	74,226	9,379	141,627
ค่าเสื่อมราคาสะสม					
ยอดคงเหลือ ณ วันที่ 1 มกราคม 2563 – หลังรายการปรับปรุงจากการนำมาตรฐานการรายงานทางการเงินฉบับที่ 16 มาถือปฏิบัติครั้งแรก	-	-	3,351	2,663	6,014
ค่าเสื่อมราคาสำหรับปี	1,454	1,223	7,154	1,881	11,712
รับโอน/(โอนออก)	-	-	-	(2,547)	(2,547)
จำหน่าย/ตัดจำหน่าย	-	-	-	-	-
ยอดคงเหลือ ณ วันที่ 31 ธันวาคม 2563	1,454	1,223	10,505	1,997	15,179
มูลค่าสุทธิตามบัญชี					
31 ธันวาคม 2563	23,504	31,841	63,721	7,382	126,448
ค่าเสื่อมราคาซึ่งรวมอยู่ในงบกำไรขาดทุนเบ็ดเสร็จ สำหรับปีสิ้นสุดวันที่ 31 ธันวาคม 2563					11,712

2) หนี้สินตามสัญญาเช่า

	พันบาท			
	งบการเงินรวม		งบการเงินเฉพาะกิจการ	
	2563	2562	2563	2562
หนี้สินตามสัญญาเช่า	115,475	49,965	115,593	48,152
หัก ดอกเบี้ยจ่ายรอตัดบัญชี	(13,481)	(2,754)	(13,462)	(2,644)
สุทธิ	101,994	47,211	102,131	45,508
หัก ส่วนที่ถึงกำหนดชำระภายในหนึ่งปี	(30,924)	(17,099)	(30,514)	(16,438)
สุทธิ	71,070	30,112	71,617	29,070

บริษัท เอเชีย เมทอลล์ จำกัด (มหาชน) และบริษัทย่อย

หมายเหตุประกอบงบการเงิน (ต่อ)

สำหรับปีสิ้นสุดวันที่ 31 ธันวาคม 2563

ณ วันที่ 31 ธันวาคม 2563 และ 2562 บริษัทและบริษัทย่อยมีหนี้สินตามสัญญาเช่า โดยมีรายละเอียดของจำนวนเงินที่ต้องจ่ายชำระ ดังนี้

	พันบาท					
	งบการเงินรวม					
	2563			2562		
ผลรวมของ	มูลค่าปัจจุบัน		ผลรวมของ	มูลค่าปัจจุบัน		
จำนวนเงินขั้น	ดอกเบี้ยจ่าย	ของจำนวนเงิน	จำนวนเงินขั้น	ดอกเบี้ยจ่าย	ของจำนวนเงิน	
ต่ำที่ต้องจ่าย	รอดัดบัญชี	ขั้นต่ำที่ต้องจ่าย	ต่ำที่ต้องจ่าย	รอดัดบัญชี	ขั้นต่ำที่ต้องจ่าย	
ถึงกำหนดชำระภายในหนึ่งปี	34,113	3,189	30,924	18,672	1,573	17,099
ถึงกำหนดชำระเกินหนึ่งปี						
แต่ไม่เกินห้าปี	56,283	5,260	51,023	31,293	1,181	30,112
ถึงกำหนดชำระเกินกว่าห้าปี	25,079	5,032	20,047	-	-	-
รวม	<u>115,475</u>	<u>13,481</u>	<u>101,994</u>	<u>49,965</u>	<u>2,754</u>	<u>47,211</u>

	พันบาท					
	งบการเงินเฉพาะกิจการ					
	2563			2562		
ผลรวมของ	มูลค่าปัจจุบัน		ผลรวมของ	มูลค่าปัจจุบัน		
จำนวนเงินขั้น	ดอกเบี้ยจ่าย	ของจำนวนเงิน	จำนวนเงินขั้น	ดอกเบี้ยจ่าย	ของจำนวนเงิน	
ต่ำที่ต้องจ่าย	รอดัดบัญชี	ขั้นต่ำที่ต้องจ่าย	ต่ำที่ต้องจ่าย	รอดัดบัญชี	ขั้นต่ำที่ต้องจ่าย	
ถึงกำหนดชำระภายในหนึ่งปี	33,674	3,160	30,514	17,942	1,504	16,438
ถึงกำหนดชำระเกินหนึ่งปี						
แต่ไม่เกินห้าปี	56,840	5,270	51,570	30,210	1,140	29,070
ถึงกำหนดชำระเกินกว่าห้าปี	25,079	5,032	20,047	-	-	-
รวม	<u>115,593</u>	<u>13,462</u>	<u>102,131</u>	<u>48,152</u>	<u>2,644</u>	<u>45,508</u>

3) ค่าใช้จ่ายเกี่ยวกับสัญญาเช่าที่รับรู้ในส่วนของกำไรหรือขาดทุนสำหรับปีสิ้นสุดวันที่ 31 ธันวาคม 2563

	พันบาท	
	งบการเงินรวม	งบการเงินเฉพาะกิจการ
ค่าเสื่อมราคาของสินทรัพย์สิทธิการใช้	11,864	11,712
ดอกเบี้ยจ่ายของหนี้สินตามสัญญาเช่า	3,253	3,223
ค่าใช้จ่ายที่เกี่ยวกับสัญญาเช่าระยะสั้น (ไม่เกิน 1 ปี)	484	-

บริษัท เอเชีย เมทอลล์ จำกัด (มหาชน) และบริษัทย่อย

หมายเหตุประกอบงบการเงิน (ต่อ)

สำหรับปีสิ้นสุดวันที่ 31 ธันวาคม 2563

23. ภาวะผูกพันผลประโยชน์พนักงาน

ภาวะผูกพันผลประโยชน์พนักงานในงบแสดงฐานะการเงิน ณ วันที่ 31 ธันวาคม 2563 และ 2562 มีดังต่อไปนี้

	พันบาท			
	งบการเงินรวม		งบการเงินเฉพาะกิจการ	
	2563	2562	2563	2562
ผลประโยชน์หลังออกจากงาน				
เงินชดเชยตามกฎหมายแรงงาน	16,624	14,810	14,017	12,638

การเปลี่ยนแปลงในมูลค่าปัจจุบันของภาวะผูกพันของโครงการผลประโยชน์สำหรับปี สิ้นสุดวันที่ 31 ธันวาคม 2563 และ 2562 ดังนี้

	พันบาท			
	งบการเงินรวม		งบการเงินเฉพาะกิจการ	
	2563	2562	2563	2562
ภาวะผูกพันของโครงการผลประโยชน์ ณ วันที่ 1 มกราคม	14,810	11,116	12,638	8,994
ต้นทุนบริการปัจจุบัน	1,703	1,823	1,089	1,137
ต้นทุนดอกเบี้ย	335	302	290	234
ต้นทุนบริการในอดีต	-	2,504	-	2,273
ส่วนที่รับรู้ในกำไรขาดทุนเบ็ดเสร็จอื่น :				
(กำไร) ขาดทุนจากการประมาณตามหลักการคณิตศาสตร์				
ประกกันภัย				
ส่วนที่เกิดจากการเปลี่ยนแปลงข้อสมมติทางการเงิน	-	224	-	-
ส่วนที่เกิดจากการเปลี่ยนแปลงข้อสมมติทางประชากร	-	-	-	-
ส่วนที่เกิดจากการปรับปรุงจากประสบการณ์	-	(1,159)	-	-
ผลประโยชน์ที่จ่ายในระหว่างปี	(224)	-	-	-
ภาวะผูกพันของโครงการผลประโยชน์ ณ วันที่ 31 ธันวาคม	16,624	14,810	14,017	12,638

ค่าใช้จ่ายที่รับรู้ในงบกำไรขาดทุนเบ็ดเสร็จสำหรับปีสิ้นสุดวันที่ 31 ธันวาคม 2563 และ 2562 มีดังต่อไปนี้

	พันบาท			
	งบการเงินรวม		งบการเงินเฉพาะกิจการ	
	2563	2562	2563	2562
ต้นทุนบริการปัจจุบัน	1,703	1,823	1,089	1,137
ดอกเบี้ยจากภาวะผูกพัน	335	302	290	234
รวม	2,038	2,125	1,379	1,371

บริษัท เอเชีย เมทัล จำกัด (มหาชน) และบริษัทย่อย

หมายเหตุประกอบงบการเงิน (ต่อ)

สำหรับปีสิ้นสุดวันที่ 31 ธันวาคม 2563

ค่าใช้จ่ายที่รับรู้ในงบกำไรขาดทุนเบ็ดเสร็จข้างต้น สำหรับปีสิ้นสุดวันที่ 31 ธันวาคม 2563 และ 2562 แสดงรวมในรายการดังต่อไปนี้

	พันบาท			
	งบการเงินรวม		งบการเงินเฉพาะกิจการ	
	2563	2562	2563	2562
ต้นทุนขายและบริการ	582	550	303	369
ค่าใช้จ่ายในการขาย	149	140	94	85
ค่าใช้จ่ายในการบริหาร	272	407	200	330
ค่าตอบแทนผู้บริหาร	700	726	492	353
รวม	1,703	1,823	1,089	1,137

บริษัทและบริษัทย่อยคาดว่าจะจ่ายผลประโยชน์ระยะยาวของพนักงานภายใน 1 ปีข้างหน้า เป็นจำนวนเงินประมาณ 0.9 ล้านบาท (งบเฉพาะกิจการ : จำนวน 0.7 ล้านบาท)

ณ วันที่ 31 ธันวาคม 2563 ระยะเวลาเฉลี่ยถ่วงน้ำหนักในการจ่ายชำระผลประโยชน์ระยะยาวของพนักงานของบริษัทและบริษัทย่อยประมาณ 8 ปี 9 เดือน และ 20 ปี (งบเฉพาะกิจการ : 8 ปี)

ข้อสมมติหลักในการประมาณการตามหลักการคณิตศาสตร์ประกันภัย ณ วันที่รายงาน ณ วันที่ 31 ธันวาคม 2563 และ 2562 มีดังต่อไปนี้

	งบการเงินรวม	งบการเงินเฉพาะกิจการ
อัตราคิดลด	ร้อยละ 2.04, 2.55 และ 2.66 ต่อปี	ร้อยละ 2.55 ต่อปี
อัตราการเพิ่มขึ้นของเงินเดือน	ร้อยละ 4.00 ถึงร้อยละ 6.00 ต่อปี	ร้อยละ 4.00 ต่อปี
อัตราการหมุนเวียนพนักงาน	ตามอายุพนักงานตั้งแต่ร้อยละ 1.91 ถึงร้อยละ 57.30	ตามอายุพนักงานตั้งแต่ร้อยละ 4.78 ถึงร้อยละ 57.30
อัตรามรณะ	ร้อยละ 105.00 ตามตารางมรณะไทยปี 2560	ร้อยละ 105.00 ตามตารางมรณะไทยปี 2560

การวิเคราะห์ความอ่อนไหว

การเปลี่ยนแปลงในแต่ละข้อสมมติฐานที่เกี่ยวข้องในการประมาณการตามหลักคณิตศาสตร์ประกันภัยที่อาจเป็นไปได้จะสมเหตุสมผล ณ วันที่รายงาน โดยถือว่าข้อสมมติฐานอื่นๆ คงที่ จะมีผลกระทบต่อภาระผูกพันผลประโยชน์ที่กำหนดไว้เป็นจำนวนเงินดังต่อไปนี้

บริษัท เอเชีย เมทอลล์ จำกัด (มหาชน) และบริษัทย่อย

หมายเหตุประกอบงบการเงิน (ต่อ)

สำหรับปีสิ้นสุดวันที่ 31 ธันวาคม 2563

	พันบาท			
	งบการเงินรวม		งบการเงินเฉพาะกิจการ	
	2563	2562	2563	2562
ณ วันที่ 31 ธันวาคม				
อัตราคิดลด				
เพิ่มขึ้นร้อยละ 1.00	(796)	(981)	(711)	(719)
ลดลงร้อยละ 1.00	899	1,130	803	811
อัตราการเพิ่มขึ้นของเงินเดือน				
เพิ่มขึ้นร้อยละ 1.00	1,114	1,190	1,004	882
ลดลงร้อยละ 1.00	(1,000)	(1,056)	(901)	(795)
อัตราการหมุนเวียนพนักงาน				
เพิ่มขึ้นร้อยละ 20.00 ของสมมติฐานหลัก	(1,350)	(1,307)	(1,242)	(1,084)
ลดลงร้อยละ 20.00 ของสมมติฐานหลัก	1,702	1,638	1,577	1,362

แม้ว่าการวิเคราะห์นี้ไม่ได้คำนึงถึงการกระจายตัวแบบเต็มรูปแบบของกระแสเงินสดที่คาดหวังกภายใต้โครงการดังกล่าว แต่ได้แสดงประมาณการความอ่อนไหวของข้อสมมติฐานต่างๆ

24. สำรองตามกฎหมาย

ตามบทบัญญัติแห่งพระราชบัญญัติบริษัทมหาชนจำกัด พ.ศ. 2535 มาตรา 116 บริษัทจะต้องจัดสรรทุนสำรอง (“สำรองตามกฎหมาย”) อย่างน้อยร้อยละ 5 ของกำไรสุทธิประจำปีหลังจากหักขาดทุนสะสมยกมา (ถ้ามี) จนกว่าสำรองดังกล่าวมีจำนวนไม่น้อยกว่าร้อยละ 10 ของทุนจดทะเบียน เงินสำรองนี้จะนำไปจ่ายเป็นเงินปันผลไม่ได้

25. กองทุนสำรองเลี้ยงชีพ

บริษัทและบริษัทย่อยได้จัดตั้งเงินกองทุนสำรองเลี้ยงชีพพนักงานตามความในพระราชบัญญัติกองทุนสำรองเลี้ยงชีพ พ.ศ. 2530 ตามระเบียบกองทุน บริษัทและพนักงานต้องจ่ายเงินสมทบและเงินสะสมเข้ากองทุนนี้เป็นร้อยละ 2 ของเงินเดือนพนักงานด้วยจำนวนที่เท่ากัน บริษัทและบริษัทย่อยได้แต่งตั้งผู้จัดการกองทุน เพื่อบริหารกองทุนให้เป็นไปตามข้อกำหนดของกฎกระทรวงฉบับที่ 2 (พ.ศ. 2532) ออกตามความในพระราชบัญญัติกองทุนสำรองเลี้ยงชีพ พ.ศ. 2530

เงินสมทบเข้ากองทุนสำหรับปีสิ้นสุดวันที่ 31 ธันวาคม 2563 และ 2562 มีดังนี้

	พันบาท			
	งบการเงินรวม		งบการเงินเฉพาะกิจการ	
	2563	2562	2563	2562
เงินสมทบกองทุนสำรองเลี้ยงชีพ	486	557	392	414

บริษัท เอเชีย เมทอลล์ จำกัด (มหาชน) และบริษัทย่อย

หมายเหตุประกอบงบการเงิน (ต่อ)

สำหรับปีสิ้นสุดวันที่ 31 ธันวาคม 2563

26. ค่าใช้จ่ายตามลักษณะ

ค่าใช้จ่ายที่สำคัญสำหรับปีสิ้นสุดวันที่ 31 ธันวาคม 2563 และ 2562 ซึ่งจำแนกตามลักษณะได้ดังนี้

	พันบาท			
	งบการเงินรวม		งบการเงินเฉพาะกิจการ	
	2563	2562	2563	2562
การเปลี่ยนแปลงในสินค้าสำเร็จรูปและงานระหว่างทำ	69,316	11,107	85,415	19,919
ซื้อวัตถุดิบและสินค้าสำเร็จรูป	446,553	534,322	810,870	1,018,039
วัตถุดิบใช้ไป	3,760,935	4,366,560	3,230,514	3,770,302
ค่าเสื่อมราคาและค่าตัดจำหน่าย	108,517	105,438	105,202	101,925
ขาดทุนจากการปรับลดมูลค่าสินค้าคงเหลือ (กลับรายการ)	(7,377)	(30,296)	(5,781)	(31,926)
ขาดทุนจากการค้ำประกัน ที่ดิน อาคารและอุปกรณ์	-	1,444	-	1,444
ขาดทุนจากอัตราแลกเปลี่ยน	8,142	-	8,142	-
ค่าใช้จ่ายเกี่ยวกับพนักงาน	120,269	125,988	98,242	105,312
ค่าขนส่งและจัดจำหน่าย	47,468	63,732	37,073	53,471
ค่าสาธารณูปโภค	38,640	43,140	31,495	34,729
หนี้สงสัยจะสูญ (กลับรายการ) - ลูกหนี้การค้า	921	(2,440)	(94)	(2,598)
ค่าตอบแทนผู้บริหาร	12,705	19,792	8,928	13,087
ค่านายหน้า ค่าโฆษณาและส่งเสริมการขาย	5,715	7,392	2,322	5,621
ต้นทุนจ้างผลิตภายนอก	10,235	5,538	8,860	3,731
ค่าใช้จ่ายอื่น ๆ	86,857	93,484	65,918	74,239
รวม	4,708,896	5,345,201	4,487,106	5,167,295

27. ภาษีเงินได้

รายได้ (ค่าใช้จ่าย) ภาษีเงินได้สำหรับปีสิ้นสุดวันที่ 31 ธันวาคม 2563 และ 2562 มีดังนี้

	พันบาท	
	งบการเงินรวม	
	2563	2562
ภาษีเงินได้ปัจจุบัน :		
ค่าใช้จ่ายภาษีเงินได้ของปีปัจจุบัน	(49,768)	(8,562)
ภาษีเงินได้รอการตัดบัญชี:		
รายได้ (ค่าใช้จ่าย) ภาษีเงินได้รอการตัดบัญชีที่เกี่ยวข้องกับผลแตกต่างชั่วคราวที่รับรู้เมื่อเริ่มแรกและที่กลับรายการ	(899)	(7,224)
รายได้ (ค่าใช้จ่าย) ภาษีเงินได้ที่แสดงอยู่ในงบกำไรขาดทุนเบ็ดเสร็จ	(50,667)	(15,786)

บริษัท เอเชีย เมทอลล์ จำกัด (มหาชน) และบริษัทย่อย

หมายเหตุประกอบงบการเงิน (ต่อ)

สำหรับปีสิ้นสุดวันที่ 31 ธันวาคม 2563

	พันบาท	
	งบการเงินเฉพาะกิจการ	
	2563	2562
ภาษีเงินได้ปัจจุบัน :		
ค่าใช้จ่ายภาษีเงินได้ของปีปัจจุบัน	(49,768)	(8,562)
ภาษีเงินได้รอการตัดบัญชี:		
รายได้ (ค่าใช้จ่าย) ภาษีเงินได้รอการตัดบัญชีที่เกี่ยวข้องกับ ผลแตกต่างชั่วคราวที่รับรู้เมื่อเริ่มแรกและที่กลับรายการ	(781)	(7,224)
รายได้ (ค่าใช้จ่าย) ภาษีเงินได้ที่แสดงอยู่ใน งบกำไรขาดทุนเบ็ดเสร็จ	(50,549)	(15,786)

การกระทบยอดระหว่างอัตราภาษีที่แท้จริงสำหรับปีสิ้นสุดวันที่ 31 ธันวาคม 2563 และ 2562 สามารถแสดงได้ดังนี้

	พันบาท			
	งบการเงินรวม			
	2563		2562	
อัตราภาษี (ร้อยละ)	จำนวนเงิน	อัตราภาษี (ร้อยละ)	จำนวนเงิน	
กำไรทางบัญชีก่อนภาษีเงินได้		186,497	150,127	
จำนวนภาษีตามอัตราภาษีเงินได้นิติบุคคล	20	(37,299)	(30,025)	
ใช้ประโยชน์จากขาดทุนสะสม		2,153	1,282	
ผลกระทบทางภาษีของรายได้ที่ได้รับการยกเว้นและ ค่าใช้จ่ายที่ไม่สามารถนำมาหักในการคำนวณกำไรทางภาษี		(2,405)	241	
ผลกระทบจากการตัดบัญชีในการจัดทำงบการเงินรวม		(12,217)	19,940	
รายได้ (ค่าใช้จ่าย) ภาษีเงินได้รอการตัดบัญชีที่เกิดจาก ผลแตกต่างชั่วคราวที่รับรู้และกลับรายการ		(899)	(7,224)	
ค่าใช้จ่ายภาษีเงินได้	27	(50,667)	11	(15,786)

	พันบาท			
	งบการเงินเฉพาะกิจการ			
	2563		2562	
อัตราภาษี (ร้อยละ)	จำนวนเงิน	อัตราภาษี (ร้อยละ)	จำนวนเงิน	
กำไรทางบัญชีก่อนภาษีเงินได้		239,315	74,530	
จำนวนภาษีตามอัตราภาษีเงินได้นิติบุคคล	20	(47,863)	(14,906)	
ใช้ประโยชน์จากขาดทุนสะสม		-	1,282	

บริษัท เอเชีย เมทอลล์ จำกัด (มหาชน) และบริษัทย่อย

หมายเหตุประกอบงบการเงิน (ต่อ)

สำหรับปีสิ้นสุดวันที่ 31 ธันวาคม 2563

	พันบาท	
	งบการเงินเฉพาะกิจการ	
	2563	2562
ผลกระทบทางภาษีของรายได้ที่ได้รับการยกเว้นและ ค่าใช้จ่ายที่ไม่สามารถนำมาหักในการคำนวณกำไรทางภาษี รายได้ (ค่าใช้จ่าย) ภาษีเงินได้รอการตัดบัญชีที่เกิดจาก ผลแตกต่างชั่วคราวที่รับรู้และกลับรายการ ค่าใช้จ่ายภาษีเงินได้	(1,905)	5,062
	(781)	(7,224)
	21	21
	(50,549)	(15,786)

สินทรัพย์ภาษีเงินได้รอการตัดบัญชีและหนี้สินภาษีเงินได้รอการตัดบัญชีสามารถหักกลับได้ เมื่อกิจการมีสิทธิตามกฎหมายที่จะนำสินทรัพย์ภาษีเงินได้ของงวดปัจจุบันมาหักกลับกับหนี้สินภาษีเงินได้ของงวดปัจจุบันและภาษีเงินได้นี้ประเมิน โดยหน่วยงานจัดเก็บภาษีหน่วยงานเดียวกัน

รายการการเคลื่อนไหวของสินทรัพย์และหนี้สินภาษีเงินได้รอการตัดบัญชีที่เกิดขึ้นสำหรับปีสิ้นสุดวันที่ 31 ธันวาคม 2563 และ 2562 ดังนี้

	พันบาท						
	งบการเงินรวม						
	บันทึกเป็น(รายจ่าย)รายได้ใน			บันทึกเป็น(รายจ่าย)รายได้ใน			
1 มกราคม 2562	กำไรหรือ ขาดทุน	กำไรขาดทุน เบ็ดเสร็จอื่น	31 ธันวาคม 2562	กำไรหรือ ขาดทุน	กำไรขาดทุน เบ็ดเสร็จอื่น	31 ธันวาคม 2563	
สินทรัพย์ภาษีเงินได้รอการตัดบัญชี							
ค่าเพื่อหนี้สงสัยจะสูญ-ลูกหนี้การค้า	20,967	(520)	-	20,447	(19)	-	20,428
ค่าเพื่อการลดมูลค่าของสินค้าคงเหลือ	15,225	(6,385)	-	8,840	(1,156)	-	7,684
ค่าเพื่อการเปลี่ยนแปลงมูลค่ายุติธรรม ของเงินลงทุนในหลักทรัพย์เพื่อขาย	11,643	-	340	11,983	-	-	11,983
ค่าเพื่อการด้อยค่าเงินลงทุนในบริษัท ย่อยและบริษัทร่วม	2,237	(1,337)	-	900	-	-	900
ค่าเพื่อการด้อยค่าของสินทรัพย์ที่ไม่ได้ ใช้ในการดำเนินงาน	640	-	-	640	-	-	640
ค่าเพื่อการด้อยค่าที่ดิน อาคาร และ อุปกรณ์	5,154	289	-	5,443	-	-	5,443
ภาระผูกพันผลประโยชน์พนักงาน	1,799	729	-	2,528	276	-	2,804
รวม	57,665	(7,224)	340	50,781	(899)	-	49,882

บริษัท เอเชีย เมทอลล์ จำกัด (มหาชน) และบริษัทย่อย

หมายเหตุประกอบงบการเงิน (ต่อ)

สำหรับปีสิ้นสุดวันที่ 31 ธันวาคม 2563

	พันบาท						
	งบการเงินรวม						
	1 มกราคม 2562	บันทึกเป็น(รายจ่าย)รายได้ใน		31 ธันวาคม 2562	บันทึกเป็น(รายจ่าย)รายได้ใน		31 ธันวาคม 2563
		กำไรหรือ ขาดทุน	เบ็ดเสร็จอื่น		กำไรหรือ ขาดทุน	เบ็ดเสร็จอื่น	
หนี้สินภายใต้การตัดบัญชี							
ส่วนเกินทุนจากการตีราคาที่ดินของ บริษัท	(29,904)	-	(29,672)	(59,576)	-	-	(59,576)
สุทธิ	27,761	(7,224)	(29,332)	(8,795)	(899)	-	(9,694)
หนี้สินภายใต้การตัดบัญชี							
ส่วนเกินทุนจากการตีราคาที่ดินของ บริษัทย่อย	(3,518)	-	(3,845)	(7,363)	-	-	(7,363)
สุทธิ	24,243	(7,224)	(33,177)	(16,158)	(899)	-	(17,057)
	พันบาท						
	งบการเงินเฉพาะกิจการ						
	1 มกราคม 2562	บันทึกเป็น(รายจ่าย)รายได้ใน		31 ธันวาคม 2562	บันทึกเป็น(รายจ่าย)รายได้ใน		31 ธันวาคม 2563
		กำไรหรือ ขาดทุน	เบ็ดเสร็จอื่น		กำไรหรือ ขาดทุน	เบ็ดเสร็จอื่น	
สินทรัพย์ภายใต้การตัดบัญชี							
ค่าเพื่อหนี้สงสัยจะสูญ-ลูกหนี้การค้า	20,967	(520)	-	20,447	(19)	-	20,428
ค่าเพื่อการลดมูลค่าของสินค้าคงเหลือ	15,225	(6,385)	-	8,840	(1,156)	-	7,684
ค่าเพื่อการเปลี่ยนแปลงมูลค่าสุทธิธรรม ของเงินลงทุนในหลักทรัพย์เพื่อขาย	11,643	-	340	11,983	-	-	11,983
ค่าเพื่อการค้ำเงินลงทุนใน บริษัทย่อยและบริษัทร่วม	2,237	(1,337)	-	900	-	-	900
เงินให้กู้ยืมแก่กิจการที่เกี่ยวข้องกัน	-	-	-	-	119	-	119
ค่าเพื่อการค้ำของสินทรัพย์ที่ไม่ได้ ใช้ในการดำเนินงาน	640	-	-	640	-	-	640
ค่าเพื่อการค้ำที่ดิน อาคาร และ อุปกรณ์	5,154	289	-	5,443	-	-	5,443
ภาระผูกพันผลประโยชน์พนักงาน	1,799	729	-	2,528	275	-	2,803
รวม	57,665	(7,224)	340	50,781	(781)	-	50,000
หนี้สินภายใต้การตัดบัญชี							
ส่วนเกินทุนจากการตีราคาที่ดิน	(29,904)	-	(29,672)	(59,576)	-	-	(59,576)
สุทธิ	27,761	(7,224)	(29,332)	(8,795)	(781)	-	(9,576)

บริษัท เอเชีย เมทอลล์ จำกัด (มหาชน) และบริษัทย่อย

หมายเหตุประกอบงบการเงิน (ต่อ)

สำหรับปีสิ้นสุดวันที่ 31 ธันวาคม 2563

จำนวนเงินภาษีเงินได้ที่เกี่ยวข้องกับส่วนประกอบแต่ละส่วนของกำไรขาดทุนเบ็ดเสร็จอื่นสำหรับปีสิ้นสุดวันที่ 31 ธันวาคม 2563 และ 2562 สรุปได้ดังนี้

	พันบาท			
	งบการเงินรวม		งบการเงินเฉพาะกิจการ	
	2563	2562	2563	2562
ภาษีเงินได้รอการตัดบัญชีที่เกี่ยวข้องกับ				
ขาดทุนจากการเปลี่ยนแปลงมูลค่าสุทธิของเงินลงทุนใน				
หลักทรัพย์เพื่อขาย	-	340	-	340
ส่วนเกินทุนจากการตีราคาที่ดิน	-	(33,517)	-	(29,672)
รวม	-	(33,177)	-	(29,332)

ณ วันที่ 31 ธันวาคม 2563 และ 2562 บริษัทย่อยมีผลขาดทุนทางภาษีที่ยังไม่ได้ใช้ จำนวน 17.5 ล้านบาท และ 27.6 ล้านบาท ตามลำดับ บริษัทย่อยไม่ได้บันทึกสินทรัพย์ภาษีเงินได้รอการตัดบัญชี เนื่องจากพิจารณาแล้วเห็นว่าบริษัทย่อยอาจไม่มีกำไรทางภาษีในอนาคตเพียงพอที่จะนำขาดทุนทางภาษีมาใช้ประโยชน์ได้

28. กำไรต่อหุ้น

กำไรต่อหุ้นสำหรับปีสิ้นสุดวันที่ 31 ธันวาคม 2563 และ 2562 คำนวณจากกำไรสำหรับปีที่เป็นส่วนของผู้ถือหุ้นของบริษัทใหญ่ และจำนวนหุ้นสามัญที่ออกจำหน่ายแล้วระหว่างปีโดยแสดงการคำนวณดังนี้

	พันบาท/พันหุ้น			
	งบการเงินรวม		งบการเงินเฉพาะกิจการ	
	2563	2562	2563	2562
กำไรสุทธิส่วนที่เป็นของผู้ถือหุ้นบริษัทใหญ่	133,051	145,763	188,767	58,745
จำนวนหุ้นสามัญถ่วงเฉลี่ยถ่วงน้ำหนัก	480,096	480,096	480,096	480,096
กำไรต่อหุ้น (บาทต่อหุ้น)	0.28	0.30	0.39	0.12

29. ส่วนงานดำเนินงาน

ข้อมูลส่วนงานดำเนินงานที่นำเสนอนี้สอดคล้องกับรายงานภายในของบริษัทที่มีอำนาจตัดสินใจสูงสุดด้านการดำเนินงานได้รับ และสอบทานอย่างสม่ำเสมอเพื่อใช้ในการตัดสินใจในการจัดสรรทรัพยากรให้กับส่วนงานและประเมินผลการดำเนินงานของส่วนงาน

บริษัท เอเชีย เมทอลล์ จำกัด (มหาชน) และบริษัทย่อย

หมายเหตุประกอบงบการเงิน (ต่อ)

สำหรับปีสิ้นสุดวันที่ 31 ธันวาคม 2563

ส่วนงานที่รายงาน

บริษัทและบริษัทย่อยดำเนินธุรกิจภายใต้ส่วนงานดำเนินงานจำนวน 1 ส่วนงาน คือ การผลิตและจำหน่ายเหล็กแปรรูป และบริการตัดและแปลงสภาพ จึงไม่ได้มีการเสนอข้อมูลทางการเงินจำแนกตามส่วนงานดำเนินงานในงบการเงินนี้

ข้อมูลเกี่ยวกับภูมิศาสตร์

บริษัทและบริษัทย่อยดำเนินธุรกิจในส่วนงานทางภูมิศาสตร์คือในประเทศไทย จึงไม่ได้มีการเสนอข้อมูลทางการเงินจำแนกตามส่วนงานทางภูมิศาสตร์ในงบการเงินนี้

ข้อมูลเกี่ยวกับรายได้ของบริษัทสำหรับปี สิ้นสุดวันที่ 31 ธันวาคม 2563 และ 2562 ประกอบด้วยรายละเอียด ดังนี้

	พันบาท			
	งบการเงินรวม		งบการเงินเฉพาะกิจการ	
	2563	2562	2563	2562
ประเภทของสินค้าและบริการหลัก				
รายได้จากการขายสินค้า	4,936,038	5,383,477	4,704,122	5,219,087
รายได้จากการให้บริการ	573	3,468	5	77
รวมรายได้	<u>4,936,611</u>	<u>5,386,945</u>	<u>4,704,127</u>	<u>5,219,164</u>
จังหวะเวลาในการรับรู้รายได้				
ณ เวลาใดเวลาหนึ่ง	4,936,611	5,386,945	4,704,127	5,219,164
ตลอดช่วงเวลาหนึ่ง	-	-	-	-
รวมรายได้	<u>4,936,611</u>	<u>5,386,945</u>	<u>4,704,127</u>	<u>5,219,164</u>

ลูกค้ารายใหญ่

สำหรับปีสิ้นสุดวันที่ 31 ธันวาคม 2563 บริษัทและบริษัทย่อยมีรายได้จากลูกค้ารายใหญ่จำนวน 2 ราย จากส่วนงานธุรกิจการผลิตและจำหน่ายเหล็กแปรรูปและบริการตัดและแปลงสภาพเหล็กเป็นจำนวนเงิน 1,274.9 ล้านบาท (2562: บริษัทและบริษัทย่อยมีรายได้จากลูกค้ารายใหญ่จำนวน 1 ราย จากส่วนงานธุรกิจการผลิตและจำหน่ายเหล็กแปรรูปและบริการตัดและแปลงสภาพเหล็กเป็นจำนวนเงิน 696.0 ล้านบาท)

บริษัท เอเชีย เมทอลล์ จำกัด (มหาชน) และบริษัทย่อย

หมายเหตุประกอบงบการเงิน (ต่อ)

สำหรับปีสิ้นสุดวันที่ 31 ธันวาคม 2563

30. เครื่องมือทางการเงิน

30.1 ตราสารอนุพันธ์และการบัญชีป้องกันความเสี่ยง

	พันบาท	
	งบการเงินรวมและงบเฉพาะกิจการ	
	2563	2562
สินทรัพย์ตราสารอนุพันธ์		
สินทรัพย์ตราสารอนุพันธ์ที่ไม่ได้กำหนดให้เป็นเครื่องมือ ที่ใช้ป้องกันความเสี่ยง		
สัญญาซื้อขายเงินตราต่างประเทศล่วงหน้า	1,694	1,476

ตราสารอนุพันธ์ที่ไม่ได้กำหนดให้เป็นเครื่องมือที่ใช้ป้องกันความเสี่ยง

กลุ่มบริษัทใช้สัญญาซื้อขายเงินตราต่างประเทศล่วงหน้าเพื่อบริหารความเสี่ยงในการทำธุรกรรมบางส่วน โดยเข้าทำสัญญาซื้อขายเงินตราต่างประเทศล่วงหน้าในช่วงเวลาที่สอดคล้องกับความเสี่ยงจากอัตราแลกเปลี่ยนเงินตราต่างประเทศของรายการอ้างอิงซึ่งมีอายุสัญญาโดยทั่วไปไม่เกิน 1 ปี

30.2 วัตถุประสงค์และนโยบายการบริหารความเสี่ยงทางการเงิน

เครื่องมือทางการเงินที่สำคัญของกลุ่มบริษัทประกอบด้วย เงินสดและรายการเทียบเท่าเงินสด ลูกหนี้การค้าและลูกหนี้อื่น สินทรัพย์ทางการเงินอื่น เจ้าหนี้การค้าและเจ้าหนี้อื่น เงินกู้ยืมระยะยาว และหนี้สินตามสัญญาเช่า กลุ่มบริษัทมีความเสี่ยงที่เกี่ยวข้องกับเครื่องมือทางการเงินดังกล่าว และมีนโยบายการบริหารความเสี่ยงดังนี้

ความเสี่ยงด้านเครดิต

กลุ่มบริษัทมีความเสี่ยงด้านเครดิตที่เกี่ยวข้องกับลูกหนี้การค้าและลูกหนี้อื่น เงินฝากกับธนาคาร และเครื่องมือทางการเงินอื่น ๆ โดยจำนวนเงินสูงสุดที่กลุ่มบริษัทอาจต้องสูญเสียจากการให้สินเชื่อคือมูลค่า ตามบัญชีที่แสดงอยู่ในงบแสดงฐานะการเงิน

ลูกหนี้การค้าและลูกหนี้อื่น

กลุ่มบริษัทบริหารความเสี่ยงโดยใช้นโยบายและขั้นตอนในการควบคุมการให้สินเชื่ออย่างเหมาะสม จึงไม่คาดว่าจะเกิดผลขาดทุนทางการเงินที่มีสาระสำคัญ นอกจากนี้ กลุ่มบริษัทมีการติดตามยอดคงค้างของลูกหนี้การค้าอย่างสม่ำเสมอ อีกทั้งการให้สินเชื่อของกลุ่มบริษัทไม่มีการกระจุกตัวเนื่องจากกลุ่มบริษัทมีฐานลูกค้าที่หลากหลายและมีจำนวนมาก

กลุ่มบริษัทพิจารณาการด้อยค่าทุกวันสิ้นรอบระยะเวลารายงาน โดยมีการแบ่งกลุ่มลูกค้าที่มีรูปแบบของความเสี่ยงด้านเครดิตที่มีลักษณะคล้ายคลึงกัน และคำนวณหาอัตราการจัดสำรองของผลขาดทุนด้านเครดิตที่คาดว่าจะเกิดขึ้นจากอายุหนี้คงค้างนับจากวันที่ถึงกำหนดชำระสำหรับแต่ละกลุ่มนั้นๆ การคำนวณผลขาดทุนจากการด้อยค่าด้านเครดิตที่คาดว่าจะเกิดขึ้นคำนึงถึงข้อมูลที่มีความสมเหตุสมผลและสามารถสนับสนุนได้ที่มีอยู่ ณ วันที่รายงานเกี่ยวกับเหตุการณ์ในอดีต สภาพการณ์ปัจจุบันและการ

บริษัท เอเชีย เมทอลล์ จำกัด (มหาชน) และบริษัทย่อย

หมายเหตุประกอบงบการเงิน (ต่อ)

สำหรับปีสิ้นสุดวันที่ 31 ธันวาคม 2563

คาดการณ์สถานะเศรษฐกิจในอนาคต โดยทั่วไป กลุ่มบริษัทจะตัดจำหน่ายลูกหนี้การค้าและลูกหนี้อื่นนอกจากบัญชีตามนโยบายของกลุ่มบริษัทโดยพิจารณาตามความเหมาะสม

เครื่องมือทางการเงินและเงินฝากธนาคาร

กลุ่มบริษัทบริหารความเสี่ยงด้านเครดิตที่เกี่ยวข้องกับยอดคงเหลือกับธนาคารและสถาบันการเงินตามนโยบายของกลุ่มบริษัท โดยจะลงทุนกับคู่สัญญาที่ได้รับการอนุมัติแล้วเท่านั้นและอยู่ในวงเงินสินเชื่อที่กำหนดให้กับคู่สัญญาแต่ละราย โดยวงเงินสินเชื่ออาจมีการปรับปรุงในระหว่างปี การกำหนดวงเงินดังกล่าวเป็นการช่วยลดความเสี่ยงของการกระจุกตัวและลดความเสี่ยงที่อาจเกิดขึ้นจากชนิดชำระของคู่สัญญา

กลุ่มบริษัทมีความเสี่ยงด้านเครดิตของตราสารหนี้และตราสารอนุพันธ์ไม่สูงมากนักเนื่องจากคู่สัญญาเป็นธนาคารที่มีอันดับความน่าเชื่อถือด้านเครดิตที่อยู่ในระดับสูงซึ่งประเมินโดยสถาบันจัดอันดับความน่าเชื่อถือด้านเครดิตระหว่างประเทศ

ความเสี่ยงด้านตลาด

กลุ่มบริษัทมีความเสี่ยงด้านตลาด 2 ประเภท ได้แก่ ความเสี่ยงจากอัตราแลกเปลี่ยนและความเสี่ยงจากอัตราดอกเบี้ย กลุ่มบริษัทได้เข้าทำสัญญาซื้อขายเงินตราต่างประเทศล่วงหน้า เพื่อป้องกันความเสี่ยงจากอัตราแลกเปลี่ยนที่เกิดขึ้นจากการนำเข้าสินค้า

ความเสี่ยงจากอัตราแลกเปลี่ยน

กลุ่มบริษัทมีความเสี่ยงจากอัตราแลกเปลี่ยนที่สำคัญอันเกี่ยวเนื่องจากการซื้อสินค้าเป็นเงินตราต่างประเทศ โดยกลุ่มบริษัทบริหารความเสี่ยงส่วนใหญ่โดยการเข้าทำสัญญาซื้อขายเงินตราต่างประเทศล่วงหน้า

กลุ่มบริษัทมียอดคงเหลือของสินทรัพย์และหนี้สินทางการเงินที่เป็นสกุลเงินตราต่างประเทศ ณ วันที่ 31 ธันวาคม 2563 และ 2562 ดังนี้

	พันเหรียญ			อัตราแลกเปลี่ยน	
	งบการเงินรวมและงบเฉพาะกิจการ			ณ วันที่ 31 ธันวาคม	
	2563	2562	สกุลเงิน	2563	2562
สินทรัพย์					
เงินฝากธนาคาร	9	8	เหรียญสหรัฐอเมริกา	29.8674	29.9767
หนี้สิน					
เจ้าหนี้การค้า	1,965	1,539	เหรียญสหรัฐอเมริกา	30.2068	30.3313
	6,640	8,174	ยูโร	37.2578	34.0846

บริษัท เอเชีย เมทอลล์ จำกัด (มหาชน) และบริษัทย่อย

หมายเหตุประกอบงบการเงิน (ต่อ)

สำหรับปีสิ้นสุดวันที่ 31 ธันวาคม 2563

ณ วันที่ 31 ธันวาคม 2563 และ 2562 กลุ่มบริษัทมีสัญญาซื้อขายเงินตราต่างประเทศล่วงหน้าคงเหลือดังนี้

สกุลเงิน	งบการเงินรวมและงบเฉพาะกิจการ					
	ณ วันที่ 31 ธันวาคม 2563			ณ วันที่ 31 ธันวาคม 2562		
	จำนวนที่ซื้อ (พันเหรียญ)	อัตราแลกเปลี่ยนตาม สัญญาของจำนวนที่ซื้อ (บาทต่อหน่วยเงินตรา ต่างประเทศ)	วันครบกำหนดตาม สัญญา	จำนวนที่ซื้อ (พันเหรียญ)	อัตราแลกเปลี่ยนตาม สัญญาของจำนวนที่ซื้อ (บาทต่อหน่วยเงินตรา ต่างประเทศ)	วันครบกำหนดตาม สัญญา
เหรียญสหรัฐอเมริกา	400	29.86 – 31.40	16 ม.ค 64 – 22 มิ.ย 64	936	30.00 – 30.19	16 เม.ย 63 – 3 ก.ค 63
ยูโร	3,132	36.07 – 36.72	5 พ.ค 64 – 12 พ.ค 64	6,043	33.69 – 34.85	24 ม.ค 63 – 29 มิ.ย 63

ความเสี่ยงจากอัตราดอกเบี้ย

กลุ่มบริษัทมีความเสี่ยงเกี่ยวกับอัตราดอกเบี้ยอันเกี่ยวข้องกับเงินฝากธนาคาร สินทรัพย์ทางการเงินอื่น เงินกู้ยืมระยะยาว และหนี้สินตามสัญญาเช่า สินทรัพย์ทางการเงินและหนี้สินทางการเงินของกลุ่มบริษัทส่วนใหญ่มีอัตราดอกเบี้ยที่ปรับขึ้นลงตามอัตราตลาดหรืออัตราดอกเบี้ยคงที่ที่ใกล้เคียงกับอัตราตลาด

ณ วันที่ 31 ธันวาคม 2563 และ 2562 สินทรัพย์ทางการเงินและหนี้สินทางการเงินที่สำคัญ สามารถจัดตามประเภทอัตราดอกเบี้ย และสำหรับสินทรัพย์และหนี้สินทางการเงินที่มีอัตราดอกเบี้ยคงที่สามารถแยกตามวันที่ครบกำหนด หรือวันที่มีการกำหนดอัตราดอกเบี้ยใหม่ (หากวันที่มีการกำหนดอัตราดอกเบี้ยใหม่ถึงก่อน) ได้ดังนี้

	ล้านบาท						อัตราดอกเบี้ยที่ แท้จริง (ร้อยละต่อปี)
	งบการเงินรวม						
	ณ วันที่ 31 ธันวาคม 2563						
	อัตราดอกเบี้ย คงที่	อัตราดอกเบี้ยปรับขึ้นลง			ไม่มีอัตรา ดอกเบี้ย		
ภายใน 1 ปี		ภายใน 2-5 ปี	เกินกว่า 5 ปี	ดอกเบี้ย	รวม		
สินทรัพย์ทางการเงิน							
เงินสดและรายการเทียบเท่าเงินสด	-	101.4	-	-	91.0	192.4	0.05 - 0.13
ลูกหนี้การค้าและลูกหนี้อื่น							
- กิจการที่เกี่ยวข้องกัน	-	-	-	-	540.5	540.5	-
- กิจการอื่น	-	-	-	-	383.4	383.4	-
เงินให้กู้ยืมระยะสั้นและดอกเบี้ยค้างรับ							
แค้นบุคคลและกิจการที่เกี่ยวข้องกัน	-	-	-	-	1.9	1.9	-
สินทรัพย์ทางการเงินหมุนเวียนอื่น	-	-	-	-	1.8	1.8	-
เงินฝากสถาบันการเงินที่มีภาระค่า ประกัน	152.8	-	-	-	-	152.8	0.20 - 1.00
หนี้สินทางการเงิน							
เงินเบิกเกินบัญชีและเงินกู้ยืมระยะสั้น							
จากสถาบันการเงิน	-	1,226.1	-	-	-	1,226.1	0.45 - 1.80

บริษัท เอเชีย เมทอลล์ จำกัด (มหาชน) และบริษัทย่อย

หมายเหตุประกอบงบการเงิน (ต่อ)

สำหรับปีสิ้นสุดวันที่ 31 ธันวาคม 2563

	ล้านบาท						อัตราดอกเบี้ยที่แท้จริง (ร้อยละต่อปี)
	งบการเงินรวม						
	ณ วันที่ 31 ธันวาคม 2563						
	อัตราดอกเบี้ยคงที่	อัตราดอกเบี้ยปรับขึ้นลงตามราคาตลาด			ไม่มีอัตราดอกเบี้ย	รวม	
ภายใน 1 ปี		ภายใน 2-5 ปี	เกินกว่า 5 ปี				
เจ้าหนี้การค้าและเจ้าหนี้อื่น							
- กิจการที่เกี่ยวข้องกัน	-	-	-	-	4.6	4.6	-
- กิจการอื่น	-	-	-	-	133.0	133.0	-
หนี้สินตามสัญญาเช่า	-	30.9	51.0	20.1	-	102.0	0.317 – 4.875
เงินกู้ยืมระยะยาวจากสถาบันการเงิน	-	11.1	-	-	-	11.1	MLR – 2.00

	ล้านบาท						อัตราดอกเบี้ยที่แท้จริง (ร้อยละต่อปี)
	งบการเงินรวม						
	ณ วันที่ 31 ธันวาคม 2562						
	อัตราดอกเบี้ยคงที่	อัตราดอกเบี้ยปรับขึ้นลงตามราคาตลาด			ไม่มีอัตราดอกเบี้ย	รวม	
ภายใน 1 ปี		ภายใน 2-5 ปี	เกินกว่า 5 ปี				
สินทรัพย์ทางการเงิน							
เงินสดและรายการเทียบเท่าเงินสด	-	43.4	-	-	61.9	105.3	0.15-0.38
เงินลงทุนชั่วคราว	-	-	-	-	60.7	60.7	-
ลูกหนี้การค้าและลูกหนี้อื่น							
- กิจการที่เกี่ยวข้องกัน	-	-	-	-	218.2	218.2	-
- กิจการอื่น	-	-	-	-	355.4	355.4	-
เงินให้กู้ยืมระยะสั้นและดอกเบี้ยค้างรับ							
แก้บุคคลและกิจการที่เกี่ยวข้องกัน	-	-	-	-	2.0	2.0	-
สินทรัพย์ทางการเงินหมุนเวียนอื่น	-	-	-	-	62.2	62.2	-
เงินฝากสถาบันการเงินที่มีภาระค้ำประกัน	151.5	-	-	-	-	151.5	0.65-1.30

	ล้านบาท						อัตราดอกเบี้ยที่แท้จริง (ร้อยละต่อปี)
	งบการเงินรวม						
	ณ วันที่ 31 ธันวาคม 2562						
	อัตราดอกเบี้ยคงที่	อัตราดอกเบี้ยปรับขึ้นลงตามราคาตลาด			ไม่มีอัตราดอกเบี้ย	รวม	
ภายใน 1 ปี		ภายใน 2-5 ปี	เกินกว่า 5 ปี				
หนี้สินทางการเงิน							
เงินเบิกเกินบัญชีและเงินกู้ยืมระยะสั้นจากสถาบันการเงิน	-	1,119.3	-	-	-	1,119.3	0.50-3.83
เจ้าหนี้การค้าและเจ้าหนี้อื่น							
- กิจการที่เกี่ยวข้องกัน	-	-	-	-	2.3	2.3	-
- กิจการอื่น	-	-	-	-	113.9	113.9	-
หนี้สินตามสัญญาเช่า	-	17.1	30.1	-	-	47.2	0.32-4.88
เงินกู้ยืมระยะยาวจากสถาบันการเงิน	-	14.8	11.2	-	-	26.0	MLR-2.00

บริษัท เอเชีย เมทอลล์ จำกัด (มหาชน) และบริษัทย่อย

หมายเหตุประกอบงบการเงิน (ต่อ)

สำหรับปีสิ้นสุดวันที่ 31 ธันวาคม 2563

	ล้านบาท						อัตราดอกเบี้ย ที่แท้จริง (ร้อยละต่อปี)
	งบการเงินเฉพาะกิจการ						
	ณ วันที่ 31 ธันวาคม 2563						
	อัตราดอกเบี้ย คงที่	อัตราดอกเบี้ยปรับขึ้นลง ตามราคาตลาด			ไม่มีอัตรา ดอกเบี้ย	รวม	
ภายใน 1 ปี		ภายใน 2-5 ปี	เกินกว่า 5 ปี				
สินทรัพย์ทางการเงิน							
เงินสดและรายการเทียบเท่าเงินสด	-	46.7	-	-	89.8	136.5	0.15 – 0.38
ลูกหนี้การค้าและลูกหนี้อื่น							
- กิจการที่เกี่ยวข้องกัน	-	-	-	-	861.2	861.2	-
- กิจการอื่น	-	-	-	-	204.6	204.6	-
เงินให้กู้ยืมระยะสั้นและดอกเบี้ยค้างรับ							
แก้บุคคลและกิจการที่เกี่ยวข้องกัน	-	-	-	-	22.2	22.2	-
สินทรัพย์ทางการเงินหมุนเวียนอื่น	-	-	-	-	1.8	1.8	-
เงินฝากสถาบันการเงินที่มีภาระค้ำประกัน	151.8	-	-	-	-	151.8	0.20 – 1.00
หนี้สินทางการเงิน							
เงินเบิกเกินบัญชีและเงินกู้ยืมระยะสั้นจาก							
สถาบันการเงิน	-	1,226.1	-	-	-	1,226.1	0.45 – 1.80
เจ้าหนี้การค้าและเจ้าหนี้อื่น							
- กิจการที่เกี่ยวข้องกัน	-	-	-	-	2.8	2.8	-
- กิจการอื่น	-	-	-	-	119.1	119.1	-
หนี้สินตามสัญญาเช่า	-	30.5	52.7	18.9	-	102.1	0.317 – 4.875
เงินกู้ยืมระยะยาวจากสถาบันการเงิน	-	11.1	-	-	-	11.1	MLR – 2.00

	ล้านบาท						อัตราดอกเบี้ยที่ แท้จริง (ร้อยละต่อปี)
	งบการเงินเฉพาะกิจการ						
	ณ วันที่ 31 ธันวาคม 2562						
	อัตราดอกเบี้ย คงที่	อัตราดอกเบี้ยปรับขึ้นลง ตามราคาตลาด			ไม่มีอัตรา ดอกเบี้ย	รวม	
ภายใน 1 ปี		ภายใน 2-5 ปี	เกินกว่า 5 ปี				
สินทรัพย์ทางการเงิน							
เงินสดและรายการเทียบเท่าเงินสด	-	33.2	-	-	61.8	95.0	0.15-0.38
เงินลงทุนชั่วคราว	-	-	-	-	60.7	60.7	-
ลูกหนี้การค้าและลูกหนี้อื่น							
- กิจการที่เกี่ยวข้องกัน	-	-	-	-	549.4	549.4	-
- กิจการอื่น	-	-	-	-	206.5	206.5	-
เงินให้กู้ยืมระยะสั้นและดอกเบี้ยค้างรับ							
แก้บุคคลและกิจการที่เกี่ยวข้องกัน	-	-	-	-	62.2	62.2	-
สินทรัพย์ทางการเงินหมุนเวียนอื่น	-	-	-	-	23.9	23.9	-
เงินฝากสถาบันการเงินที่มีภาระค้ำประกัน	150.4	-	-	-	-	150.4	0.65-1.30

บริษัท เอเชีย เมทอลล์ จำกัด (มหาชน) และบริษัทย่อย

หมายเหตุประกอบงบการเงิน (ต่อ)

สำหรับปีสิ้นสุดวันที่ 31 ธันวาคม 2563

	ล้านบาท					อัตราดอกเบี้ยที่แท้จริง (ร้อยละต่อปี)
	งบการเงินเฉพาะกิจการ					
	ณ วันที่ 31 ธันวาคม 2562					
	อัตราดอกเบี้ย	อัตราดอกเบี้ยปรับขึ้นลง		ไม่มีอัตราดอกเบี้ย	รวม	
คงที่		ตามราคาตลาด	ภายใน 1 ปี			ภายใน 2-5 ปี
หนี้สินทางการเงิน						
เงินเบิกเกินบัญชีและเงินกู้ยืมระยะสั้นจากสถาบันการเงิน	-	1,115.7	-	-	1,115.7	0.50-3.61
เจ้าหนี้การค้าและเจ้าหนี้อื่น						
- กิจการที่เกี่ยวข้องกัน	-	-	-	2.7	2.7	-
- กิจการอื่น	-	-	-	94.5	94.5	-
หนี้สินตามสัญญาเช่า	-	16.4	29.1	-	45.5	0.32-4.88
เงินกู้ยืมระยะยาวจากสถาบันการเงิน	-	14.8	11.2	-	26.0	MLR-2.00

ความเสี่ยงด้านสภาพคล่อง

กลุ่มบริษัทมีการติดตามความเสี่ยงจากการขาดสภาพคล่องโดยการใช้เงินเบิกเกินบัญชี เงินกู้ยืมธนาคารและสัญญาเช่า กลุ่มบริษัทมีความสามารถในการเข้าถึงแหล่งของเงินทุนที่หลากหลายอย่างเพียงพอ ความเสี่ยงดังกล่าวจึงอยู่ในระดับต่ำ

30.3 มูลค่ายุติธรรมของเครื่องมือทางการเงิน

เนื่องจากเครื่องมือทางการเงินส่วนใหญ่ของกลุ่มบริษัทจัดอยู่ในประเภทระยะสั้นหรือมีอัตราดอกเบี้ยใกล้เคียงกับอัตราดอกเบี้ยในตลาด กลุ่มบริษัทจึงประมาณมูลค่ายุติธรรมของเครื่องมือทางการเงินใกล้เคียงกับมูลค่าตามบัญชีที่แสดงในงบแสดงฐานะการเงิน ในระหว่างปีปัจจุบัน ไม่มีการโอนรายการระหว่างลำดับชั้นของมูลค่ายุติธรรม

31. การบริหารจัดการทุน

วัตถุประสงค์ในการบริหารจัดการทุนที่สำคัญของบริษัทและบริษัทย่อย คือ การจัดหาให้มีซึ่งโครงสร้างทางการเงินที่เหมาะสมและการดำรงไว้ซึ่งความสามารถในการดำเนินธุรกิจอย่างต่อเนื่อง

ณ วันที่ 31 ธันวาคม 2563 และ 2562 บริษัทและบริษัทย่อยมีอัตราส่วนหนี้สินต่อทุนเท่ากับ 0.70:1 และ 0.65:1 ตามลำดับ และบริษัทมีอัตราส่วนหนี้สินต่อทุนเท่ากับ 0.69:1 และ 0.65:1 ตามลำดับ

32. ภาระผูกพันและหนี้สินที่อาจเกิดขึ้น

ก) ภาระผูกพันตามรายจ่ายฝ่ายทุน

- ณ วันที่ 31 ธันวาคม 2563 บริษัทมีภาระผูกพันเพื่อจ่ายพัฒนาโปรแกรมคอมพิวเตอร์จำนวน 5.5 ล้านบาท
- ณ วันที่ 31 ธันวาคม 2562 บริษัทมีภาระผูกพันในการซื้อเครื่องจักรและสัญญาก่อสร้างจำนวน 0.3 ล้านดอลลาร์สหรัฐ และ 28.9 ล้านบาท

บริษัท เอเชีย เมทอลล์ จำกัด (มหาชน) และบริษัทย่อย

หมายเหตุประกอบงบการเงิน (ต่อ)

สำหรับปีสิ้นสุดวันที่ 31 ธันวาคม 2563

ข) สัญญาเช่าและสัญญาบริการ

1) ณ วันที่ 31 ธันวาคม 2563 และ 2562 บริษัทย่อยมีสัญญาเช่าและบริการอาคารสำนักงาน โดยมีภาระผูกพันตามสัญญาที่จะต้องจ่ายในอนาคต ดังนี้

	ล้านบาท	
	งบการเงินรวม	
	2563	2562
ไม่เกิน 1 ปี	-	0.9
เกิน 1 ปี แต่ไม่เกิน 5 ปี	-	-
รวม	-	0.9

2) บริษัทมีสัญญาเช่าที่ดินกับบุคคลภายนอก โดยมีระยะเวลาเช่า 20 ปี บริษัทต้องจ่ายค่าเช่ารายปี ปีที่ 1-2 เป็นเงินประมาณ 1.4 ล้านบาทต่อปี ปีที่ 3-5 เป็นเงินประมาณ 1.6 ล้านบาทต่อปี ปีที่ 6-8 เป็นเงินประมาณ 1.7 ล้านบาทต่อปี ปีที่ 9-11 เป็นเงินประมาณ 1.9 ล้านบาทต่อปี ปีที่ 12-14 เป็นเงินประมาณ 2.1 ล้านบาทต่อปี ปีที่ 15-17 เป็นเงินประมาณ 2.3 ล้านบาทต่อปี และปีที่ 18-20 เป็นเงินประมาณ 2.6 ล้านบาทต่อปี สัญญานี้มีผลใช้บังคับตั้งแต่วันที่ 1 มีนาคม 2560 จนถึงวันที่ 1 มีนาคม 2580 โดยบริษัทต้องจ่ายค่าเช่าในอัตราที่กำหนดไว้ในสัญญา

ณ วันที่ 31 ธันวาคม 2563 และ 2562 ค่าเช่าขั้นต่ำตามสัญญาเช่าดังกล่าวข้างต้นที่ต้องจ่ายในอนาคต มีดังนี้

	ล้านบาท	
	งบการเงินรวมและงบการเงินเฉพาะกิจการ	
	2563	2562
ไม่เกินหนึ่งปี	-	1.6
เกิน 1 ปี แต่ไม่เกิน 5 ปี	-	6.8
เกิน 5 ปี	-	26.9
รวม	-	35.3

ณ วันที่ 31 ธันวาคม 2563 กลุ่มบริษัทไม่มีภาระผูกพันตามสัญญาเช่าที่ดินจากการนำมามาตรฐานการรายงานทางการเงินฉบับที่ 16 มาถือปฏิบัติ ณ วันที่ 1 มกราคม 2563 กลุ่มบริษัทรับรู้หนี้สินตามสัญญาเช่าที่ดินที่เคยจัดประเภทเป็นสัญญาเช่าดำเนินงานด้วยมูลค่าปัจจุบันของเงินจ่ายชำระตามสัญญาเช่าที่เหลืออยู่คิดลดด้วยอัตราดอกเบี้ยเงินกู้ยืมส่วนเพิ่มของกลุ่มบริษัท ตามที่กล่าวไว้ในหมายเหตุประกอบงบการเงินข้อ 5

ค) ภาระผูกพันตามเลตเตอร์ออฟเครดิต

บริษัทมีภาระผูกพันจากการเปิดเลตเตอร์ออฟเครดิต เพื่อสั่งซื้อสินค้า ณ วันที่ 31 ธันวาคม 2563 จำนวน 1.3 ล้านดอลลาร์สหรัฐ (วันที่ 31 ธันวาคม 2562 จำนวน 2.2 ล้านดอลลาร์สหรัฐ)

บริษัท เอเชีย เมทอลล์ จำกัด (มหาชน) และบริษัทย่อย

หมายเหตุประกอบงบการเงิน (ต่อ)

สำหรับปีสิ้นสุดวันที่ 31 ธันวาคม 2563

ง) หนังสือค้ำประกันที่ออกโดยธนาคาร

ณ วันที่ 31 ธันวาคม 2563 และ 2562 บริษัทและบริษัทย่อยมีหนี้สินที่อาจเกิดขึ้นจากหนังสือค้ำประกันที่ออกโดยธนาคาร เพื่อค้ำประกันการชำระค่าใช้ไฟฟ้า จำนวน 8.0 ล้านบาท และการซื้อสินค้า จำนวน 0.1 ล้านบาท (งบเฉพาะกิจการ : ค่าไฟฟ้า จำนวน 6.9 ล้านบาท และการซื้อสินค้า จำนวน 0.1 ล้านบาท)

จ) ณ วันที่ 31 ธันวาคม 2563 และ 2562 บริษัทมีหนี้สินที่อาจเกิดขึ้นจากการค้ำประกันวงเงินสินเชื่อของบริษัทร่วมที่ได้รับจากสถาบันการเงินในประเทศแห่งหนึ่งเป็นจำนวนเงิน 322 ล้านบาท และ 276 ล้านบาท ตามลำดับ

33. เหตุการณ์ภายหลังรอบระยะเวลาที่รายงาน

ที่ประชุมคณะกรรมการบริษัทครั้งที่ 1/2564 เมื่อวันที่ 25 กุมภาพันธ์ 2564 คณะกรรมการมีมติอนุมัติการจ่ายเงินปันผลในอัตราหุ้นละ 0.14 บาท เป็นจำนวนเงินทั้งสิ้น 67.2 ล้านบาท ทั้งนี้การเสนอจ่ายเงินปันผลดังกล่าวจะต้องได้รับการอนุมัติจากที่ประชุมสามัญผู้ถือหุ้นของบริษัท

ส่วนที่ 4 : การรับรองความถูกต้องของข้อมูลสำหรับการส่งแบบ 56-1 One Report

บริษัทได้สอบทานข้อมูลในแบบแสดงรายการข้อมูลประจำปี/รายงานประจำปีแล้วด้วยความระมัดระวัง บริษัทขอรับรองว่า ข้อมูลดังกล่าวถูกต้องครบถ้วน ไม่เป็นเท็จ ไม่ทำให้ผู้อื่นสำคัญผิดหรือไม่ขาดข้อมูลที่ควรต้องแจ้งในสาระสำคัญ นอกจากนี้ บริษัทขอรับรองว่า

- (1) งบการเงินและข้อมูลทางการเงินที่สรุปมาในแบบแสดงรายการข้อมูลประจำปี/รายงานประจำปีได้แสดงข้อมูลอย่างถูกต้องครบถ้วนในสาระสำคัญเกี่ยวกับฐานะการเงิน ผลการดำเนินงานและกระแสเงินสดของบริษัทและบริษัทย่อยแล้ว
- (2) บริษัทได้จัดให้มีระบบการเปิดเผยข้อมูลที่ดี เพื่อให้แน่ใจว่าบริษัทได้เปิดเผยข้อมูลในส่วนที่เป็นสาระสำคัญทั้งของบริษัทและบริษัทย่อยอย่างถูกต้องครบถ้วนแล้ว รวมทั้งควบคุมดูแลให้มีการปฏิบัติตามระบบดังกล่าว
- (3) บริษัทได้มีระบบการควบคุมภายในที่ดีและควบคุมดูแลให้มีการปฏิบัติตามระบบดังกล่าว และบริษัทได้แจ้งข้อมูลการประเมินระบบการควบคุมภายใน ณ วันที่ล่าสุดที่มี ต่อผู้สอบบัญชีและกรรมการตรวจสอบของบริษัทแล้ว ซึ่งครอบคลุมถึงข้อบกพร่องและการเปลี่ยนแปลงที่สำคัญของระบบการควบคุมภายใน รวมทั้งการกระทำที่มีข้อบ่งชี้ว่ามีผลกระทบต่อการจัดทำรายงานทางการเงินของบริษัทและบริษัทย่อย

ในการนี้ เพื่อเป็นหลักฐานว่าเอกสารทั้งหมดเป็นเอกสารชุดเดียวกันกับที่บริษัทได้รับรองความถูกต้องแล้ว บริษัทได้มอบหมายให้ผู้รับมอบอำนาจเป็นผู้ลงลายมือชื่อกำกับเอกสารนี้ไว้ทุกหน้าด้วย หากเอกสารใดไม่มีลายมือชื่อของผู้รับมอบอำนาจ นางสาวณรินทร์ ภูยางโทณ กำกับไว้ บริษัทจะถือว่าไม่ใช่ข้อมูลที่บริษัทได้รับรองความถูกต้องของข้อมูลแล้ว ดังกล่าวข้างต้น

ชื่อ	นามสกุล	ตำแหน่ง	ลายมือชื่อ
1 นายวีระชัย	สุธีรัชย์	ประธานกรรมการ
2 นายชูศักดิ์	ยงวงศ์ไพบูลย์	กรรมการผู้จัดการ / ประธาน คณะกรรมการบริหารความเสี่ยง / ประธานกรรมการสรรหาและกำหนด ค่าตอบแทน
3 นางสาวชนัญญา	ยงวงศ์ไพบูลย์	กรรมการ / รักษาการผู้อำนวยการฝ่าย บัญชีและการเงิน
4 นางสาวพีรดา	ยงวงศ์ไพบูลย์	กรรมการ / กรรมการบริหารความเสี่ยง
5 นายพิบูลศักดิ์	อรรถบวรพิศาล	ประธานกรรมการตรวจสอบ/ กรรมการ อิสระ
6 นางไทศิกา	ไพโรสงบ	กรรมการตรวจสอบ/ กรรมการอิสระ
7 เรือตรีหญิงสุรี	บุรณนิต	กรรมการตรวจสอบ/ กรรมการอิสระ
8 นางเมธีกานต์	ชุตีพงศ์สิริ	กรรมการ
9 นางสาวสุนทรียา	วงศ์ศิริกุล	กรรมการ
10 นายสุนทร	คำพิพจน์	กรรมการ / กรรมการบริหารความเสี่ยง

ผู้รับมอบอำนาจ

	ชื่อ	นามสกุล	ตำแหน่ง	ลายมือชื่อ
1	นางสาวณรินทร์	ภู้อย่างโทน	สมุหบัญชี / ผู้จัดการบัญชีและการเงิน

รายละเอียดประวัติและการดำรงตำแหน่งของกรรมการ และเลขานุการบริษัท

1. รายละเอียดคณะกรรมการบริษัท

ชื่อ/นามสกุล / ตำแหน่ง	อายุ (ปี)	คุณวุฒิทางการศึกษา/ การอบรม	สัดส่วนในการถือหุ้นในบริษัท (%)	ความสัมพันธ์ทางครอบครัวระหว่างผู้บริหาร	ช่วงเวลา	ตำแหน่ง	ชื่อหน่วยงาน / บริษัท / ประเภทธุรกิจ
1. นายวีระชัย สุธีรชัย - ประธานบริษัท - ประธานกรรมการ	69	- ปริญญาโท สาขาวิชารัฐศาสตร์ มหาวิทยาลัยรามคำแหง - MINI MBA มหาวิทยาลัยธรรมศาสตร์ - ปริญญาตรี RCA INSTITUTE OF TECHNOLOGY NEWYORK U.S.A. - ประกาศนียบัตรหลักสูตร Director Accreditation Program (DAP) 15/2004	9.540	นำชายของนายชูศักดิ์ ยงวงศ์ไพบูลย์	2552-ปัจจุบัน 2531-ปัจจุบัน 2537-ปัจจุบัน 2519-ปัจจุบัน	ประธานบริษัทและประธานกรรมการ กรรมการผู้จัดการ กรรมการผู้จัดการ กรรมการผู้จัดการ กรรมการผู้จัดการ	บมจ.เอเชีย เมทัล บจก.คอสโม แลนด์ แอนด์ เฮ้าส์ บจก.คอสโม พร็อพเพอร์ตี้ แมเนจเม้นท์ บจก.สินีรชัย
2. นายชูศักดิ์ ยงวงศ์ไพบูลย์ - กรรมการผู้จัดการ - กรรมการผู้มีอำนาจลงนาม	57	- ปริญญาตรี สาขาบริหารธุรกิจ มหาวิทยาลัยอัสสัมชัญ - ประกาศนียบัตรหลักสูตร Director Accreditation Program (DAP) 15/2004 - ประกาศนียบัตรหลักสูตร Director Certification Program (DCP) 46/2004	15.976	บิดาของนางสาวพีรดา และนางสาวชัญญา ยงวงศ์ไพบูลย์	2536-ปัจจุบัน 2546-ปัจจุบัน 2558-ปัจจุบัน 2558-ปัจจุบัน 2561-ปัจจุบัน	กรรมการผู้จัดการ กรรมการ กรรมการ กรรมการ กรรมการ	บมจ.เอเชีย เมทัล บจก.เอส ที ซี สตีล บจก.ไพรม์ สตีล มิลล์ บจก.แกรนด์ เอเชีย สตีล โพรเซสซึ่งเซ็นเตอร์ บจก.วีเค แลนด์ ดีเวลลอปเม้นท์

ชื่อ/นามสกุล / ตำแหน่ง	อายุ (ปี)	คุณวุฒิทางการศึกษา/ การอบรม	สัดส่วนใบ การถือหุ้น ในบริษัท (%)	ความสัมพันธ์ทาง ครอบครัว ระหว่างผู้บริหาร	ช่วงเวลา	ตำแหน่ง	ชื่อหน่วยงาน / บริษัท / ประเภทธุรกิจ
3. นางสาวชนัญญา ยงวงศ์ไพบูลย์ - รักษาการผู้อำนวยการบัญชีและการเงิน - กรรมการผู้มีอำนาจลงนาม - กรรมการ	27	- ปริญญาตรี สาขาพาณิชยศาสตร์ และบัญชี มหาวิทยาลัยธรรมศาสตร์ - ประกาศนียบัตรหลักสูตร DAP รุ่นที่ 123/2016 - ประกาศนียบัตรหลักสูตร ORIENTATION สำหรับบริษัท IPOs : CFO FOCUS ON FINANCIAL REPORTING รุ่นที่ 7 - ประกาศนียบัตรหลักสูตร e-Learning CFO's Orientation Course 12 ชั่วโมง 2/2021	4.539	ลูกสาวของคุณ ชูศักดิ์ และ น้องสาว ของ นางสาว พีรดา ยงวงศ์ ไพบูลย์	2558-ปัจจุบัน 2558-ปัจจุบัน 2561-ปัจจุบัน	กรรมการ และรักษาการผู้อำนวยการ บัญชีและการเงิน กรรมการ กรรมการ	บมจ.เอเชีย เมทัล บจก.แกรนด์ เอเชีย สตีล โพรเซสซิ่ง เซ็น เตอร์ บจก.บีพีซี แลนด์
4. นางสาวเมธิกานต์ ชูติพงษ์ศิริ - กรรมการ	53	- ปริญญาโท บริหารธุรกิจ มหาลัยเทคโนโลยีพระจอมเกล้าธนบุรี - ปริญญาตรี วิทยาศาสตร์บัณฑิต (Com Science) มหาวิทยาลัยพระจอมเกล้าธนบุรี - ประกาศนียบัตรหลักสูตร DAP รุ่นที่ 164/2019	ไม่มี	ไม่เกี่ยวข้อง	2560-ปัจจุบัน 2548-2562 2557-2561	กรรมการ ประธานฝ่ายปฏิบัติการ/กรรมการ ผู้จัดการทั่วไป อวูโส	บมจ.เอเชีย เมทัล บมจ.จี สตีล
5. นายพิบูลศักดิ์ อรรถบวรพิศาล - ประธานกรรมการอิสระ - ประธานกรรมการตรวจสอบ	68	- ปริญญาโท สาขาพาณิชยศาสตร์มหาบัณฑิต มหาวิทยาลัยธรรมศาสตร์ - ปริญญาตรี วิศวกรรมศาสตรบัณฑิต สาขาวิศวกรรมไฟฟ้า จุฬาลงกรณ์มหาวิทยาลัย - ประกาศนียบัตรหลักสูตร DAP รุ่นที่ 123/2016	ไม่มี	ไม่เกี่ยวข้อง	2558 - ปัจจุบัน 2540-2556 2528-2540 2521-2528 2520-2521 2518-2520	ประธานกรรมการอิสระและกรรมการ ตรวจสอบ ผู้ช่วยผู้จัดการทั่วไป ผู้จัดการโรงงาน หัวหน้าแผนกซ่อมไฟฟ้า วิศวกร วิศวกร	บมจ.เอเชีย เมทัล บมจ.ไทยไวร์โปรดักส์ บมจ.ไทยไวร์โปรดักส์ บจ.เหล็กสยาม การไฟฟ้าฝ่ายผลิตแห่งประเทศไทย องค์การโทรศัพท์แห่งประเทศไทย

ชื่อ/นามสกุล / ตำแหน่ง	อายุ (ปี)	คุณวุฒิทางการศึกษา/ การอบรม	สัดส่วนใบ การถือคุณ ในบริษัท (%)	ความสัมพันธ์ทาง ครอบครัว ระหว่างผู้บริหาร	ช่วงเวลา	ตำแหน่ง	ชื่อหน่วยงาน / บริษัท / ประเภทธุรกิจ
6. เรือตรีหญิงสุรี บุรณชนิด - กรรมการอิสระ - กรรมการตรวจสอบ	86	- ปริญญาโท รัฐศาสตร์ มหาวิทยาลัยรามคำแหง - ปริญญาตรี รัฐศาสตร์ (การทูตและการต่างประเทศ) จุฬาลงกรณ์มหาวิทยาลัย	ไม่มี	ไม่เกี่ยวข้อง	2547 - ปัจจุบัน ปัจจุบัน	กรรมการอิสระและกรรมการ ตรวจสอบ กรรมการอิสระและกรรมการ ตรวจสอบ กรรมการผู้ทรงคุณวุฒิ กรรมการ ที่ปรึกษาสมาคม ผู้ประนีประนอม กรรมการ ที่ปรึกษาคณะกรรมการมาธิการ คณะกรรมการการศึกษา ประธานกรรมการ ที่ปรึกษาสมาคมศิษย์เก่า	บมจ.เอเชีย เมทัล บมจ.ไอที ซีดี สภาลูกเสือไทย สภามหาวิทยาลัยกรุงเทพ สถาบันอุดมศึกษาเอกชนประเทศไทย ศาลประจำศาลจังหวัดธัญบุรี สมาคมติดตามการพัฒนาสตรี กิจการลูกเสือ วุฒิสภา นิติบุคคลหมู่บ้านจัดสรรวรบูลย์ โรงเรียนพระหฤทัยคอนแวนต์
7. นางไทศิกา ไพรงสง - กรรมการตรวจสอบ - กรรมการอิสระ	70	- ปริญญาโท รัฐประศาสนศาสตร์ มหาวิทยาลัยอีสต์เทอร์น เอเชีย - ประกาศนียบัตรหลักสูตร (DAP) รุ่นที่ 15/2004 - ประกาศนียบัตรหลักสูตร (ACP) รุ่นที่ 7/2005	ไม่มี	ไม่เกี่ยวข้อง	2547 - ปัจจุบัน 2546 - ปัจจุบัน 2542 - ปัจจุบัน 2547 - 2552 2545 - 2546 2543 - 2544	กรรมการอิสระและกรรมการ ตรวจสอบ กรรมการ กรรมการ ผู้จัดการอาวุโสฝ่ายธุรกิจขนาดย่อม 8 ผู้จัดการฝ่ายพัฒนา ผู้จัดการฝ่ายธุรกิจ 4	บมจ.เอเชีย เมทัล บจ.เอส ที ซี สตีล บจ.บุญศิริ เร็ยลเอสเตส ธนาคารนครหลวงไทย จำกัด(มหาชน) ธนาคารนครหลวงไทย จำกัด(มหาชน) ธนาคารนครหลวงไทย จำกัด(มหาชน)
8. นายสุนทร คำพิพจน์ - ผู้อำนวยการฝ่ายปฏิบัติการ - กรรมการบริหาร - กรรมการบริหารความเสี่ยง	52	- ปริญญาโท บริหารธุรกิจ (MBA/HRM) - ปริญญาตรี วิศวกรรมศาสตร์ (IE) - ประกาศนียบัตรหลักสูตร (DAP) รุ่นที่ 181/2021	ไม่มี	ไม่เกี่ยวข้อง	2563 - ปัจจุบัน 2561 - 2563 2553 - 2561 2537 - 2552	กรรมการ และผู้อำนวยการฝ่าย ปฏิบัติการ ผู้อำนวยการฝ่ายปฏิบัติการ	บมจ.เอเชีย เมทัล บมจ.เอเชีย เมทัล บจก.ไทยสินเมทัล อินดัสตรี บมจ.แบชฟิคไพพ์ จำกัด

ชื่อ/นามสกุล / ตำแหน่ง	อายุ (ปี)	คุณวุฒิทางการศึกษา/ การอบรม	สัดส่วนในการถือหุ้นในบริษัท (%)	ความสัมพันธ์ทางครอบครัวระหว่างผู้บริหาร	ช่วงเวลา	ตำแหน่ง	ชื่อหน่วยงาน / บริษัท / ประเภทธุรกิจ
9. นางสาวพีรดา ยวงวงศ์ไพบูลย์ - กรรมการบริหาร - ผู้มีอำนาจลงนามบริษัท - กรรมการบริหารความเสี่ยง	28	- MASTER OF SCIENCE IN MANAGEMENT, CASS BUSINESS SCHOOL - โครงการหลักสูตรวิศวกรรมบัณฑิตนานาชาติ 2 ปริญญา - BACHELOR OF ENGINEERING (MECHANICAL), UNIVERSITY OF NOTTINGHAM - วิศวกรรมศาสตรบัณฑิต มหาวิทยาลัยธรรมศาสตร์ - หลักสูตรผู้ประกอบการแห่งอนาคต รุ่นที่ 6 - ประกาศนียบัตรหลักสูตร (DAP) รุ่นที่ 181/2021	3.958	(ลูกสาวของคุณชูศักดิ์ และพี่สาวของคุณชนัญญา ยวงวงศ์ไพบูลย์)	2563 - ปัจจุบัน 2561 - 2563 2558 - 2560	กรรมการบริหาร ผู้จัดการฝ่ายบริหารกลาง MANAGEMENT TRAINEE	บมจ.เอเชีย เมทัล บมจ.เอเชีย เมทัล JOHNSON & JOHNSON (THAILAND) LTD.
10. นางสาวสุนทรียา วงศ์ศิริกุล - กรรมการ	52	- บริหารธุรกิจมหาบัณฑิต สาขาการเงิน จุฬาลงกรณ์มหาวิทยาลัย - วิทยาศาสตรมหาบัณฑิต สาขาวิชาเทคโนโลยีชีวภาพ จุฬาลงกรณ์มหาวิทยาลัย - วิทยาศาสตรบัณฑิต สาขาวิชาเทคโนโลยีชีวภาพ สถาบันเทคโนโลยีพระจอมเกล้าเจ้าคุณทหารลาดกระบัง - ประกาศนียบัตรหลักสูตร (RCL) รุ่นที่ 18/2019 - ประกาศนียบัตรหลักสูตร (SFLP)	ไม่มี	ไม่เกี่ยวข้อง	2563 - ปัจจุบัน 2558 - ปัจจุบัน 2562 - 2562 2558 - 2562 2548 - 2549 2539 - 2548	กรรมการ กรรมการ รองประธานเจ้าหน้าที่บริหารด้านกลยุทธ์และวางแผนธุรกิจ กรรมการ และประธานเจ้าหน้าที่บริหารด้านบัญชีและการเงิน ผู้อำนวยการสินเชื่อบริษัทธนกิจ ผู้ช่วยผู้อำนวยการสินเชื่อบริษัทธนกิจ	บมจ.เอเชีย เมทัล STRATEGIC STEERING COMMITTEE บริษัท จี เจ สตีล จำกัด (มหาชน) บริษัท จี เจ สตีล จำกัด (มหาชน) บริษัท จี เจ สตีล จำกัด (มหาชน) ธนาคารซีไอเอ็มบี ไทย จำกัด ธนาคารยูโอบี จำกัด (มหาชน) (เดิมธนาคารเอเชีย จำกัด (มหาชน))

ชื่อ/นามสกุล / ตำแหน่ง	อายุ (ปี)	คุณวุฒิทางการศึกษา/ การอบรม	สัดส่วนในการถือหุ้นในบริษัท (%)	ความสัมพันธ์ทางครอบครัวระหว่างผู้บริหาร	ช่วงเวลา	ตำแหน่ง	ชื่อหน่วยงาน / บริษัท / ประเภทธุรกิจ
11. นางสาวศศิธร ลิ้มบีปิยะชาติ - เลขานุการบริษัท	43	- ปริญญาตรี บริหารธุรกิจ มหาวิทยาลัย อัสสัมชัญ - ปริญญาโท บริหารธุรกิจ มหาวิทยาลัย อัสสัมชัญ	0.000	ไม่เกี่ยวข้อง	2558 - ปัจจุบัน 2555 - ปัจจุบัน 2546-2559	เลขานุการบริษัท ผู้ช่วยตัวแทนฝ่ายบริหารขององค์กร หัวหน้าการตลาด	บมจ.เอเชีย เมทัล บมจ.เอเชีย เมทัล บมจ.เอเชีย เมทัล

รายละเอียดเกี่ยวกับหัวหน้างานผู้ตรวจสอบภายใน ของบริษัท ณ วันที่ 31 ธันวาคม 2563

ทางคณะกรรมการตรวจสอบเห็นสมควรชะลอการเข้าตรวจสอบและสอบทานระบบควบคุมภายในตามแผนงานต่างๆ สืบเนื่องมาจาก บริษัท เอเชีย เมทัล จำกัด (มหาชน) ในปี 2563 บริษัทได้มีการปรับปรุงและพัฒนาระบบเทคโนโลยีสารสนเทศในการรายงานข้อมูลเพื่อการบริหารจัดการและการควบคุมระบบบริหารภายในองค์กรโดยได้เริ่มใช้งานแล้วเมื่อต้นปี 2564 จึงวางแผนจัดเตรียมการปรับปรุงระบบการปฏิบัติงาน, การรายงานผล และการบริหารงานภายในองค์กร

ไตรมาส 3/2564 คณะกรรมการสรรหาจะดำเนินการสรรหาและแต่งตั้งหน่วยงานผู้ตรวจสอบภายใน คาดการณ์ว่าจะสามารถเข้ามาดำเนินการตรวจสอบระบบบริหารภายในองค์กรในช่วงไตรมาส 4/2564 หรือ ไตรมาส 1/2565 เป็นต้นไป

ทรัพย์สินที่ใช้ในการประกอบธุรกิจ

ณ วันที่ 31 ธันวาคม 2563 บริษัทมี ทรัพย์สินถาวรหลักที่ใช้ในการประกอบธุรกิจ ดังนี้

ประเภท/ลักษณะทรัพย์สิน	ลักษณะกรรมสิทธิ์	มูลค่าตามบัญชี	ภาวะผูกพัน
1. ที่ดิน			
-เนื้อที่ 16 ไร่ 3 งาน 5 ตารางวา ที่ตั้ง : เลขที่ 55, 55/1 หมู่ 2 ซอยวัดหนามแดง ถนนศรีนครินทร์ ตำบลบางแก้ว อำเภอบางพลี จังหวัดสมุทรปราการ	บริษัทเป็นเจ้าของ	254.79	(1) ติดภาระค้ำประกัน
-เนื้อที่ 99 ไร่ 72 ตารางวา* ที่ตั้ง เลขที่ 90/1 หมู่ที่ 10 ตำบลสระสี่เหลี่ยม อำเภอนนทบุรี จังหวัดนนทบุรี	บริษัทเป็นเจ้าของ	119.14	(2) ติดภาระค้ำประกัน
-เนื้อที่ 102 ไร่ 155 ตารางวา** ที่ตั้ง เลขที่ 90/1 หมู่ที่ 10 ตำบลสระสี่เหลี่ยม อำเภอนนทบุรี จังหวัดนนทบุรี	บริษัทเป็นเจ้าของ	21.70	ปลอดภาระ
-เนื้อที่ 3 ไร่ 82 ตารางวา ที่ตั้ง : เลขที่ 6/10 หมู่ 1 ซอยวัดหนามแดง ถนนศรีนครินทร์ ตำบลบางแก้ว อำเภอบางพลี จังหวัดสมุทรปราการ	เป็นของบริษัท STC	44.87	(3) ติดภาระค้ำประกัน
2. อาคารโรงงาน 3 แห่ง			
1. อาคารโรงงานของบริษัท ที่ตั้ง : เลขที่ 55, 55/1 หมู่ 2 ซอยวัดหนามแดง ถนนศรีนครินทร์ ตำบลบางแก้ว อำเภอบางพลี จังหวัดสมุทรปราการ	บริษัทเป็นเจ้าของ	41.10	(1) ติดภาระค้ำประกัน
อาคารและส่วนปรับปรุงสิ่งก่อสร้างบนที่ดินเช่า	บริษัทเป็นเจ้าของ	5.01	ปลอดภาระ
		54.09	ปลอดภาระ

ประเภท/ลักษณะทรัพย์สิน	ลักษณะกรรมสิทธิ์	มูลค่าตามบัญชี	ภาระผูกพัน
2. อาคารโรงงานชลบุรีของบริษัท* * ที่ตั้ง เลขที่ 90/1 หมู่ที่ 10 ตำบลสระ สี่เหลี่ยม อำเภอพนสนธิคม จังหวัดชลบุรี	บริษัทเป็นเจ้าของ	91.81	(2) ติดภาระค้ำประกัน
3. อาคารโรงงานของบริษัทย่อย ที่ตั้ง : เลขที่ 6/10 หมู่ 1 ซอยวัดหนามแดง ถนนศรีนครินทร์ ตำบลบางแก้ว อำเภอ บางพลี จังหวัดสมุทรปราการ	เป็นของบริษัท STC	7.66	(3) ติดภาระค้ำประกัน
4. ส่วนปรับปรุงอาคารโรงงาน และสำนักงานเช่า	เป็นของบริษัท GA	0.02	ปลอดภาระ
5. เครื่องจักรและอุปกรณ์โรงงาน	บริษัทเป็นเจ้าของ	166.54	ปลอดภาระ
6. ยานพาหนะ	บริษัทเป็นเจ้าของ	6.73	ปลอดภาระ
7. ยานพาหนะ	เป็นของบริษัท GA	0.61	ปลอดภาระ
8. เครื่องตกแต่งและเครื่องใช้สำนักงาน	บริษัทเป็นเจ้าของ	5.90	ปลอดภาระ
9. เครื่องตกแต่งและเครื่องใช้สำนักงาน	เป็นของบริษัท GA	0.76	ปลอดภาระ
10. งานระหว่างก่อสร้างและเครื่องจักร ระหว่างติดตั้ง	บริษัทเป็นเจ้าของ	85.81	ปลอดภาระ

เครื่องหมายการค้าสำคัญ ลิขสิทธิ์ หรือทรัพย์สินทางปัญญาอื่น

รูปแบบเครื่องหมาย/ลิขสิทธิ์	ชื่อเจ้าของ	ประเภทสินค้า/ บริการ	เลขทะเบียน/ ประเทศที่จดทะเบียน	ระยะเวลา คุ้มครอง
เครื่องหมายการค้า	บริษัท เอเชีย เมทัล จำกัด (มหาชน)	จำพวก 6	201122578 ประเทศไทย	10 ปี

รายละเอียดเกี่ยวกับการประเมินที่ดิน

บริษัท เอเชีย เมทัล จำกัด (มหาชน) ได้มีการประเมินราคาที่ดิน เมื่อปี 2557 ที่ผ่านมา ตามนโยบายบัญชีของบริษัทจะดำเนินการประเมินที่ดิน ทุก 5 ปีของรอบบัญชี ซึ่งในปี 2562 ทางบริษัท เอเชีย เมทัล จำกัด (มหาชน) ได้ว่าจ้างบริษัท ยูเค แวลูเอชัน แอนด์ เอเจนซี จำกัด (“ผู้ประเมินอิสระ”) ทำการประเมินมูลค่าทรัพย์สินมีตัวตน และกำหนดการตรวจประเมินรอบถัดไป ปี 2567 ผลการประเมินที่ดินปี 2562 มีรายการดังต่อไปนี้

ทรัพย์สิน	ที่ดิน (ประเภทโรงงานผลิตเหล็ก)
ที่ตั้ง	บริษัท เอเชีย เมทัล จำกัด (มหาชน) 90/1 หมู่ 10 ถนนสายจะเข็งเทรา-สัตหีบ (ทางหลวงหมายเลข 331) ตำบลสระ สี่เหลี่ยม อำเภอนนทบุรี จังหวัดชลบุรี
รายการที่ดิน	
เนื้อที่ดิน	201-1-74 ไร่
ผู้ถือกรรมสิทธิ์ที่ดิน	บริษัท เอเชีย เมทัล จำกัด (มหาชน)
ภาระผูกพัน	จำนองไว้กับธนาคาร ไทยพาณิชย์ จำกัด (มหาชน)
วันที่ประเมินมูลค่าทรัพย์สิน	10 ตุลาคม 2562
มูลค่าที่ดินตามราคาประเมิน	140.84 ล้านบาท
มูลค่าที่ดินทางบัญชี ณ วันประเมิน	99.75 ล้านบาท

ทรัพย์สิน	ที่ดิน (ประเภทโรงงานอุตสาหกรรม)
ที่ตั้ง	บริษัท เอเชีย เมทัล จำกัด (มหาชน) 55, 55/1 หมู่ 2 ถนนศรีนครินทร์ ตำบลบางแก้ว อำเภอบางพลี จังหวัดสมุทรปราการ
รายการที่ดิน	
เนื้อที่ดิน	16-3-5 ไร่
ผู้ถือกรรมสิทธิ์ที่ดิน	บริษัท เอเชีย เมทัล จำกัด (มหาชน)
ภาระผูกพัน	จำนองไว้กับธนาคาร กรุงเทพ จำกัด (มหาชน)
วันที่ประเมินมูลค่าทรัพย์สิน	10 ตุลาคม 2562
มูลค่าที่ดินตามราคาประเมิน	254.79 ล้านบาท
มูลค่าที่ดินทางบัญชี ณ วันประเมิน	147.51 ล้านบาท
ราคาประเมินราชการ (เฉพาะที่ดิน)	133.46 ล้านบาท

ทรัพย์สิน	ที่ดิน (ประเภทโรงงานอุตสาหกรรม)
ที่ตั้ง	บริษัท เอส ที ซี สตีล จำกัด 6/10 หมู่ที่ 1 ซอยวัดหนามแดง ถนนศรีนครินทร์ ตำบลบางแก้ว อำเภอบางพลี จังหวัด สมุทรปราการ
รายการที่ดิน	
เนื้อที่ดิน	3 ไร่ 82 ตารางวา
ผู้ถือกรรมสิทธิ์ที่ดิน	บริษัท เอเชีย เมทัล จำกัด (มหาชน)
ภาระผูกพัน	จำนองไว้กับธนาคาร กรุงเทพ จำกัด (มหาชน)
วันที่ประเมินมูลค่าทรัพย์สิน	10 ตุลาคม 2562
มูลค่าที่ดินตามราคาประเมิน	44.87 ล้านบาท
มูลค่าที่ดินทางบัญชี ณ วันประเมิน	25.64 ล้านบาท

รายละเอียดของสัญญาที่สำคัญ

สัญญา	คู่สัญญา	รายละเอียด	ระยะเวลา
สัญญาเช่าที่ดิน	ผู้ให้เช่า: นายสมบัติ บุญอ่ำ	ทรัพย์สินที่เช่า โฉนดเลขที่ 7570 เลขที่ดิน 118 หน้าสำรวจ 584 ต.บางแก้ว (สำโรงฝั่งเหนือ) อ.บางพลี (พระโขนง) จ.สมุทรปราการ เช่าในอัตรา 3/12 ส่วน	กำหนดระยะเวลา 21 ปี ● นับตั้งแต่วันที่ 1 มิถุนายน 2558 ถึงวันที่ 31 พฤษภาคม 2579 อัตราค่าเช่า 1) ปี2558 ถึง ปี2559 อัตราค่าเช่า 1,440,000 บาท 2) ปี 2559 ถึง ปี 2561 อัตรา เดือนละ 120,000 บาท 3) ปี2561 ถึง ปี 2564 อัตรา เดือนละ 132,000 บาท 4) ปี2564 ถึง ปี2567 อัตรา เดือนละ 145,200บาท 5) ปี2567 ถึง ปี2570 อัตราเดือน ละ 159,700 บาท 6) ปี2570 ถึง ปี2573 อัตราเดือน ละ 175,700 บาท 7) ปี2573 ถึง ปี2576 อัตราเดือน ละ 193,300 8) ปี2576 ถึง ปี2579 อัตราเดือน ละ 212,600 โดยชำระทุกสิ้นเดือน
สัญญาเช่าห้องพัก สำหรับสวัสดิการ พนักงาน	บริษัท แซมป์ ทราน สปอร์ต (1996) จำกัดโดย นางหนูจิตร เพ็งนาม	ทรัพย์สินที่เช่า หอพักจำนวน 28 ห้อง 1 อาคาร	กำหนดระยะเวลา 3 ปี นับตั้งแต่วันที่ 1 กรกฎาคม 2562 ถึง วันที่ 31 กรกฎาคม 2565 อัตราค่าเช่า เดือนละ 50,000 บาท โดยชำระทุกสิ้นเดือน
สัญญาเช่าอาคาร โรงงาน	บริษัท เอส ที ซี สตีล จำกัด	ทรัพย์สินที่เช่า เช่าพื้นที่อาคาร บ้านเลขที่ 55 หมู่ 2 ช.วัดหนามแดง ถ.ศรีนครินทร์ ต.บางแก้ว อ.บางพลี จ.สมุทรปราการ เนื้อที่ 75 ตาราง เมตร	กำหนดระยะเวลา 5 ปี นับตั้งแต่วันที่ 1 มกราคม 2563 ถึง วันที่ 31 ธันวาคม 2567 อัตราค่าเช่า เดือนละ 50,000 บาท ราคานี้ยังไม่รวม VAT 7% โดยชำระ ทุกสิ้นเดือน

นโยบายและแนวปฏิบัติการกำกับดูแลกิจการ

บริษัทฯ มีแนวปฏิบัติที่เป็นมาตรฐานสากลในการจัดการที่ดี เสริมสร้างความโปร่งใส และมีประสิทธิภาพในการบริหารงาน และการดำเนินงาน ให้เป็นที่ยอมรับ เพื่อสร้างความเชื่อมั่นให้เกิดแก่ผู้ถือหุ้น ผู้ลงทุน และผู้มีส่วนได้เสียทุกฝ่าย ตลอดจนให้เป็นไปตามหลักการกำกับดูแลกิจการที่ดีสำหรับบริษัทจดทะเบียน

คณะกรรมการบริษัท จึงกำหนดนโยบายการกำกับดูแลกิจการของกลุ่มบริษัทฯ ไว้เพื่อทราบและถือปฏิบัติโดยทั่วกัน ดังต่อไปนี้

1. ตระหนักถึงบทบาทและความรับผิดชอบต่อคณะกรรมการในฐานะผู้นำองค์กรที่สร้างคุณค่าให้แก่กิจการอย่างยั่งยืน

- 1) คณะกรรมการต้องเข้าใจบทบาทและตระหนักถึงความรับผิดชอบต่อในฐานะผู้นำที่ต้องกำกับดูแลให้องค์กรมีการบริหารจัดการที่ดี ซึ่งครอบคลุมถึง
 - การกำหนดวัตถุประสงค์และเป้าหมาย
 - การกำหนดกลยุทธ์ นโยบายการดำเนินงาน ตลอดจนการจัดสรรทรัพยากรสำคัญเพื่อให้บรรลุวัตถุประสงค์และเป้าหมาย
 - การติดตาม ประเมินผล และดูแลการรายงานผลการดำเนินงาน
- 2) ในการสร้างคุณค่าให้แก่กิจการอย่างยั่งยืน คณะกรรมการมีหน้าที่กำกับดูแลกิจการให้นำไปสู่ผลดังต่อไปนี้
 - บริษัทสามารถแข่งขันได้ และมีผลประโยชน์ที่ดีโดยคำนึงถึงผลกระทบต่อในระยะยาว
 - ประกอบธุรกิจอย่างมีจริยธรรม เคารพสิทธิ และมีความรับผิดชอบต่อผู้ถือหุ้นและผู้มีส่วนได้เสีย
 - เป็นประโยชน์ต่อสังคม และพัฒนาหรือลดผลกระทบด้านลบต่อสิ่งแวดล้อม
 - สามารถปรับตัวได้ภายใต้ปัจจัยการเปลี่ยนแปลง
- 3) คณะกรรมการมีหน้าที่ดูแลให้กรรมการทุกคนและผู้บริหาร ปฏิบัติหน้าที่ด้วยความรับผิดชอบระมัดระวัง และซื่อสัตย์สุจริตต่อองค์กร และดูแลให้การดำเนินงานเป็นไปตามกฎหมาย ข้อบังคับ และมติที่ประชุมผู้ถือหุ้น
- 4) คณะกรรมการเข้าใจขอบเขตหน้าที่และความรับผิดชอบต่อคณะกรรมการ และกำหนดขอบเขตการมอบหมายหน้าที่และความรับผิดชอบให้กรรมการผู้จัดการใหญ่ และฝ่ายจัดการอย่างชัดเจน ตลอดจนติดตามดูแลให้กรรมการผู้จัดการใหญ่และฝ่ายจัดการปฏิบัติหน้าที่ตามที่ได้รับมอบหมาย

2. กำหนดวัตถุประสงค์และเป้าหมายหลักของกิจการที่เป็นไปเพื่อความยั่งยืน

- 1) คณะกรรมการมีหน้าที่กำหนดหรือดูแลให้วัตถุประสงค์และเป้าหมายหลักของกิจการเป็นไปเพื่อความยั่งยืน โดยเป็นวัตถุประสงค์และเป้าหมายที่สอดคล้องกับการสร้างคุณค่าให้ทั้งกิจการ ลูกค้า ผู้มีส่วนได้เสีย และสังคมโดยรวม
- 2) คณะกรรมการมีหน้าที่กำกับดูแลให้มั่นใจว่า วัตถุประสงค์และเป้าหมาย ตลอดจนกลยุทธ์ในระยะสั้น กลาง หรือยาว และ/หรือประจำปีของกิจการ สอดคล้องกับการบรรลุวัตถุประสงค์และเป้าหมายหลักของกิจการ โดยมีการนำนวัตกรรมและเทคโนโลยีมาใช้ที่เหมาะสม ปลอดภัย

5. ส่งเสริมนวัตกรรมและการประกอบธุรกิจอย่างมีความรับผิดชอบต่อ

- 1) คณะกรรมการให้ความสำคัญและสนับสนุนการสร้างนวัตกรรมที่ก่อให้เกิดมูลค่าแก่ธุรกิจควบคู่ไปกับการสร้างคุณประโยชน์ต่อลูกค้าหรือผู้ที่เกี่ยวข้อง และมีความรับผิดชอบต่อสังคมและสิ่งแวดล้อม
- 2) คณะกรรมการมีหน้าที่ติดตามดูแลให้ฝ่ายจัดการประกอบธุรกิจอย่างมีความรับผิดชอบต่อสังคมและสิ่งแวดล้อม และสะท้อนอยู่ในแผนดำเนินการ (Operational Plan) เพื่อให้มั่นใจได้ว่า ทุกฝ่ายขององค์กรได้ดำเนินการสอดคล้องกับวัตถุประสงค์ เป้าหมายหลัก และแผนกลยุทธ์ (Strategy) ขององค์กร
- 3) คณะกรรมการมีหน้าที่ดูแลให้ฝ่ายจัดการ จัดสรรและจัดการทรัพยากรให้เป็นไปอย่างมีประสิทธิภาพและประสิทธิผล โดยคำนึงถึงผลกระทบและการพัฒนาทรัพยากรตลอดสายโซ่ (Value Chain) เพื่อให้สามารถบรรลุวัตถุประสงค์และเป้าหมายหลักได้อย่างยั่งยืน
- 4) คณะกรรมการควรจัดให้มีกรอบการกำกับดูแลและการบริหารจัดการเทคโนโลยีสารสนเทศระดับองค์กรที่สอดคล้องกับความต้องการ รวมทั้งดูแลให้มีการนำเทคโนโลยีสารสนเทศมาใช้ในการเพิ่มโอกาสทางธุรกิจและพัฒนาการดำเนินงาน การบริหารความเสี่ยง เพื่อให้กิจการสามารถบรรลุวัตถุประสงค์และเป้าหมายหลักของกิจการ

6. ดูแลให้มีระบบการบริหารความเสี่ยงและการควบคุมภายในที่เหมาะสม

- 1) คณะกรรมการมีหน้าที่กำกับดูแลให้มั่นใจว่าบริษัทมีระบบการบริหารความเสี่ยงและการควบคุมภายในที่จะทำให้อุตสาหกรรมบรรลุวัตถุประสงค์อย่างมีประสิทธิภาพ และมีการปฏิบัติให้เป็นไปตามกฎหมายและมาตรฐานที่เกี่ยวข้อง
- 2) คณะกรรมการต้องจัดตั้งคณะกรรมการตรวจสอบที่สามารถปฏิบัติหน้าที่ได้อย่างมีประสิทธิภาพและอิสระ
- 3) คณะกรรมการมีหน้าที่ติดตามดูแลและจัดการความขัดแย้งของผลประโยชน์ที่อาจเกิดขึ้นได้ระหว่างบริษัทกับฝ่ายจัดการ คณะกรรมการ หรือผู้ถือหุ้น รวมไปถึงการป้องกันการใช้อำนาจอันมิควรในทรัพย์สิน ข้อมูลและโอกาสของบริษัท และการทำธุรกรรมกับคู่ที่มีความสัมพันธ์เกี่ยวข้องกับบริษัทในลักษณะที่ไม่สมควร
- 4) คณะกรรมการมีหน้าที่กำกับดูแลให้มีการจัดทำนโยบายและแนวปฏิบัติด้านการต่อต้านการทุจริตคอร์รัปชันที่ชัดเจนและสื่อสารในทุกระดับขององค์กรและต่อบุคคลภายนอก เพื่อให้เกิดการนำไปปฏิบัติได้จริง
- 5) คณะกรรมการมีหน้าที่กำกับดูแลให้มีกลไกในการรับเรื่องร้องเรียนและการดำเนินการกรณีมีการชี้เบาะแส

7. รักษาความน่าเชื่อถือทางการเงินและการเปิดเผยข้อมูล

- 1) คณะกรรมการมีหน้าที่รับผิดชอบในการดูแลให้ระบบการจัดทำรายงานทางการเงินและการเปิดเผยข้อมูลสำคัญต่าง ๆ ถูกต้อง เพียงพอ ทันเวลา เป็นไปตามกฎเกณฑ์ มาตรฐาน และแนวปฏิบัติที่เกี่ยวข้อง
- 2) คณะกรรมการมีหน้าที่ติดตามดูแลความเพียงพอของสภาพคล่องทางการเงินและความสามารถในการชำระหนี้
- 3) ในภาวะที่กิจการประสบปัญหาทางการเงิน หรือมีแนวโน้มจะประสบปัญหา คณะกรรมการจะต้องทำให้มั่นใจได้ว่ากิจการมีแผนในการแก้ไขปัญหา หรือมีกลไกอื่นที่จะสามารถแก้ไขปัญหาทางการเงินได้ ทั้งนี้ ภายใต้การคำนึงถึงสิทธิของผู้มีส่วนได้เสีย
- 4) คณะกรรมการมีหน้าที่กำกับดูแลให้มีการจัดทำรายงานความยั่งยืนตามความเหมาะสม
- 5) คณะกรรมการมีหน้าที่กำกับดูแลให้ฝ่ายจัดการจัดให้มีหน่วยงานหรือผู้รับผิดชอบงานนักลงทุนสัมพันธ์ที่ทำหน้าที่สื่อสารกับผู้ถือหุ้นและผู้มีส่วนได้เสียอื่น เช่น นักลงทุน นักวิเคราะห์ ให้เป็นไปอย่างเหมาะสม เท่าเทียมกัน และทันเวลา
- 6) คณะกรรมการมีหน้าที่ส่งเสริมให้มีการนำเทคโนโลยีสารสนเทศมาใช้ในการเผยแพร่ข้อมูล

8. สนับสนุนการมีส่วนร่วมและการสื่อสารกับผู้ถือหุ้น

- 1) คณะกรรมการมีหน้าที่ดูแลให้มั่นใจว่า ผู้ถือหุ้นมีส่วนร่วมในการตัดสินใจในเรื่องสำคัญของบริษัท
- 2) คณะกรรมการมีหน้าที่ดูแลให้การดำเนินการในวันประชุมผู้ถือหุ้นเป็นไปด้วยความเรียบร้อย โปร่งใส มีประสิทธิภาพ และเอื้อให้ผู้ถือหุ้นสามารถใช้สิทธิของตน
- 3) คณะกรรมการมีหน้าที่ดูแลให้การเปิดเผยมติที่ประชุมและการจัดทำรายงานการประชุมผู้ถือหุ้น เป็นไปอย่างถูกต้องและครบถ้วน

จรรยาบรรณธุรกิจ

บริษัทฯ มุ่งมั่นในการดำเนินธุรกิจตามหลักการกำกับดูแลกิจการที่ดี โดยยึดถือการทำงานที่โปร่งใส ปฏิบัติตามกฎหมาย ความรับผิดชอบต่อผู้เกี่ยวข้องทุกฝ่ายอย่างเท่าเทียมกัน ดูแลและรับผิดชอบต่อสังคม และสิ่งแวดล้อม รวมถึงมุ่งเน้นคุณภาพของผลิตภัณฑ์และการบริการที่ดีต่อธุรกิจในระยะยาว โดยกำหนดให้กรรมการ ผู้บริหาร และพนักงานทุกระดับ ยึดถือปฏิบัติ ตามจรรยาบรรณธุรกิจอย่างเคร่งครัด

ลูกค้า : บริษัทฯ มุ่งมั่นในแนวคิด การยึดถือลูกค้าเป็นศูนย์กลาง โดยพร้อมให้บริการที่ตอบสนองความต้องการอย่างรอบด้าน ไม่ว่าจะเป็นการให้คำแนะนำ แก้ปัญหา ช่วยเหลือในการจัดหาสินค้า เสนอทางเลือกที่หลากหลายภายใต้ระบบการบริหารจัดการที่ครอบคลุมถึงการผลิตและการตรวจสอบคุณภาพผลิตภัณฑ์ด้วยเทคโนโลยีที่ทันสมัย รวมถึงการจัดส่งที่รวดเร็วตรงต่อเวลาสอดคล้องกับแผนการผลิต

ผู้ถือหุ้น : บริษัทฯ มุ่งมั่นขยายธุรกิจให้เติบโตอย่างต่อเนื่องและยั่งยืนจนก้าวขึ้นเป็นบริษัทอันดับนำของอุตสาหกรรมเหล็กในประเทศไทย มีการบริหารจัดการความเสี่ยงจากปัจจัยที่มีผลกระทบอย่างสำคัญ เพื่อสร้างความมั่นใจและมูลค่าเพิ่มให้กับผู้ถือหุ้นในระยะยาว รวมถึงการจัดให้มีช่องทางให้ผู้ถือหุ้น/ ผู้มีส่วนได้เสีย ติดต่อ/ ร้องเรียน ต่อกรรมการอิสระ และมีช่องทางการรับข้อร้องเรียนด้านธรรมาภิบาลจากพนักงาน ผ่านเลขานุการบริษัท ซึ่งจะรวบรวมเพื่อรายงานต่อคณะกรรมการตรวจสอบ

เจ้าหนี้ : บริษัทฯ ปฏิบัติตามเงื่อนไขของการกู้ยืมเงินตามข้อตกลง และให้ข้อมูลทางการเงินที่ถูกต้อง รวมทั้งมีการจ่ายชำระหนี้ตรงตามเวลาทุกครั้ง

พนักงาน : บริษัทฯ มุ่งพัฒนาศักยภาพพนักงานให้เป็นผู้มืออาชีพในงานที่ทำ เพราะศักยภาพของพนักงานเป็นหนึ่งในโครงสร้างสำคัญสูงสุดที่ทำให้ทุกความคิด ทุกจินตนาการ และทุกแผนงานเป็นจริง สร้างค่านิยมและวัฒนธรรมองค์กร การปฏิบัติที่มุ่งมั่นสู่ความสำเร็จ น่าเชื่อถือ และเป็นหัวใจ ขณะเดียวกันบริษัทยังจัดสร้างระบบการบริหารจัดการความรู้ เพื่อให้พนักงานมีความรู้ แลกเปลี่ยน สะสมประสบการณ์ และเรียนรู้สิ่งใหม่ๆ ตลอดเวลา

คู่ค้าและคู่สัญญา : บริษัทฯ มีนโยบายที่จะสร้างความสัมพันธ์อันดีต่อคู่ค้า รวมทั้งปฏิบัติต่อคู่ค้าอย่างเป็นธรรม เป็นไปตามเงื่อนไขทางการค้า และ/หรือข้อตกลงระหว่างกัน ทั้งนี้ก็เพื่อที่จะพัฒนาและรักษาสัมพันธ์ภาพให้ยั่งยืนบนรากฐานแห่งผลประโยชน์ซึ่งกันและกัน

คู่แข่งทางการค้า : บริษัทฯ พึ่งดำเนินธุรกิจตามกรอบกติกาการแข่งขันอย่างเสรีและเป็นธรรม ไม่ทำลายชื่อเสียง หรือบิดเบือนข้อมูลให้เกิดความเสียหายโดยมิชอบต่อคู่แข่งทางการค้า และไม่นำประเด็นทางสังคมมาเป็นข้อได้เปรียบทางการแข่งขัน

ชุมชน สังคม และสิ่งแวดล้อม : บริษัทฯ ให้ความสำคัญกับการพัฒนาและรับผิดชอบต่อสังคม ควบคู่ไปกับการดำเนินธุรกิจ ด้วยสำนึกที่ว่าธุรกิจจะดำรงอยู่ได้ ต้องมีพื้นฐานมาจากสังคมและสิ่งแวดล้อมที่เจริญเติบโตอย่างมั่นคง สนับสนุนกิจกรรมต่างๆ ที่มีวัตถุประสงค์ในการพัฒนาและเป็นมิตรต่อสิ่งแวดล้อมด้านการผลิต สภาพแวดล้อมด้านการดำเนินงาน สถานที่ทำงาน และชุมชนรอบข้าง การดูแลความปลอดภัย สุขภาพกายและสุขภาพจิตของพนักงาน รวมทั้งการสร้างกิจกรรมเพื่อรับผิดชอบต่อสังคม

ภาครัฐ : บริษัทฯ มุ่งมั่นปฏิบัติตามกฎหมาย กฎระเบียบ และข้อกำหนดต่างๆ ของภาครัฐ อย่างเคร่งครัด พร้อมทั้งให้ความสำคัญร่วมมือในด้านการให้ข้อมูลข่าวสารเกี่ยวกับการดำเนินธุรกิจของกิจการ และการร่วมกิจกรรมต่างๆ ตามที่หน่วยงานของภาครัฐกำหนด

การรักษาข้อมูลความลับ : พนักงานต้องรักษาความลับของข้อมูลในการปฏิบัติหน้าที่ทางธุรกิจ หรือ รักษาข้อมูลความลับของลูกค้า คู่ค้า ระมัดระวังไม่ให้เอกสารหรือข้อมูลข่าวสารอันเป็นความลับของบริษัท หรือ คู่ค้าที่เกี่ยวข้อง รั่วไหลหรือตกไปถึงผู้ที่ไม่เกี่ยวข้อง อันเป็นเหตุให้เกิดผลกระทบต่อบริษัทหรือบุคคลอื่น รวมถึงการใช้ข้อมูล ดังกล่าว เพื่อแสวงหาผลประโยชน์โดยมิชอบทั้งต่อตนเองและให้ผู้อื่น แม้จะเกษียณอายุ ลาออก หรือสิ้นสุดการทำงานกับบริษัท เว้นแต่การเปิดเผยนั้นจะได้รับการมอบหมายอย่างถูกต้องจากบริษัท หรือการเปิดเผยตามข้อบังคับของกฎหมาย

การเปิดเผยข้อมูลภายใน : บริษัทฯ ได้ตระหนักถึงความสำคัญของการป้องกันข้อมูลภายในของบริษัทไปใช้เพื่อประโยชน์ส่วนตน จึงมีนโยบายให้มีการเก็บรักษาข้อมูลซึ่งยังมีได้เปิดเผยต่อประชาชนไว้เป็นความลับ โดยกำหนดให้รับรู้เฉพาะผู้มีส่วนเกี่ยวข้องเท่านั้น

การมีส่วนได้เสียและความขัดแย้งทางผลประโยชน์ : กรรมการ ผู้บริหาร และพนักงาน พึงปฏิบัติหน้าที่โดยคำนึงถึงประโยชน์ของบริษัทเป็นสำคัญ โดยปราศจากความต้องการส่วนตัวหรืออิทธิพลจากผู้ใกล้ชิด รวมถึงมีความตระหนักอยู่เสมอว่า ตนเองจะไม่มีส่วนได้เสียหรือมีความขัดแย้งทางผลประโยชน์ในการปฏิบัติงาน ไม่ว่าจะเงิน ทรัพย์สิน หรือผลประโยชน์ตอบแทนใดๆ และไม่ประกอบธุรกิจ ที่มีลักษณะเป็นการขัดกับผลประโยชน์ของบริษัท

การป้องกันและต่อต้านการทุจริตคอร์รัปชัน : กรรมการ ผู้บริหาร และพนักงาน พึงปฏิบัติหน้าที่ด้วยความระมัดระวัง ซื่อสัตย์ สุจริต เป็นไปตามหลักการกำกับดูแลกิจการที่ดี และข้อกำหนดของกฎหมายอย่างเคร่งครัด โดยกรรมการ ผู้บริหาร และพนักงานจะไม่เข้าไปมีส่วนร่วมในการทุจริตคอร์รัปชัน ไม่ยินยอมและต่อต้านการให้หรือรับทรัพย์สิน ของกำนัล สินบน หรือผลประโยชน์อื่นใดในทุกรูปแบบที่เกินกว่าความจำเป็นตามประเพณีนิยม และไม่กระทำการใดๆ เพื่อแสวงหาประโยชน์โดยมิชอบด้วยกฎหมาย

การใช้เทคโนโลยีสารสนเทศและทรัพย์สินทางปัญญา : บริษัทฯ ส่งเสริมให้มีการใช้เทคโนโลยีสารสนเทศในการดำเนินธุรกิจ และเป็นเครื่องมือในการสื่อสาร โดยคำนึงถึงผลประโยชน์ของบริษัทเป็นสำคัญ กรรมการ ผู้บริหาร และพนักงานมีหน้าที่และความรับผิดชอบในการปฏิบัติงานด้วยความรอบคอบ ระมัดระวังในการใช้งาน เคารพสิทธิ

ส่วนบุคคล ไม่ละเมิดทรัพย์สินทางปัญญา หรือผิดศีลธรรมอันดีงาม รวมถึงปฏิบัติตามกฎหมาย ระเบียบ ข้อบังคับว่าด้วยเรื่องเกี่ยวกับการใช้เทคโนโลยีสารสนเทศ

การใช้สิทธิทางการเมือง : บริษัทฯ มีความเป็นกลางทางการเมือง กรรมการ ผู้บริหาร และพนักงาน สามารถใช้สิทธิทางการเมืองภายใต้บทบัญญัติแห่งรัฐธรรมนูญได้ แต่ต้องไม่แอบอ้างความเป็นพนักงานบริษัทหรือนำทรัพย์สิน อุปกรณ์เครื่องมือใดๆ ของบริษัทไปใช้เพื่อประโยชน์ในการดำเนินการใดๆ ในทางการเมืองและพึงหลีกเลี่ยงการใช้สิทธิหรือกิจกรรมทางการเมืองที่เข้าข่ายผิดกฎหมาย หรือสร้างความแตกแยกในสถานที่ทำงานและในสังคม

การเคารพสิทธิมนุษยชน : บริษัทฯ สนับสนุนและเคารพในหลักการด้านสิทธิมนุษยชน โดยไม่เข้าไปมีส่วนเกี่ยวข้องกับการละเมิดสิทธิมนุษยชน รวมถึงไม่สนับสนุนหรือส่งเสริมให้มีการละเมิดสิทธิมนุษยชนดังกล่าว การใช้ทรัพยากรและการดูแลรักษาทรัพย์สินของบริษัท กรรมการ ผู้บริหาร และพนักงาน มีหน้าที่ความรับผิดชอบในการใช้ทรัพยากรและการดูแลรักษาการใช้ทรัพย์สินของบริษัทให้เกิดประโยชน์สูงสุด และไม่นำทรัพยากรหรือทรัพย์สินของบริษัทไปใช้เพื่อประโยชน์ส่วนตัวหรือบุคคลภายนอก รวมถึงการนำไปใช้ในทางที่ผิด

การควบคุมภายในและการตรวจสอบภายใน : บริษัทฯ ให้ความสำคัญต่อระบบควบคุมภายในทั้งในระดับบริหาร และระดับปฏิบัติงานเพื่อให้มีประสิทธิภาพ จึงได้กำหนดภาระหน้าที่อำนาจการดำเนินการของผู้ปฏิบัติงาน ผู้บริหาร ไว้เป็นลายลักษณ์อักษรอย่างชัดเจน มีการควบคุมดูแลการใช้ทรัพย์สินของบริษัทให้เกิดประโยชน์ และมีการแบ่งแยกหน้าที่ของผู้ปฏิบัติงาน ผู้ติดตามควบคุมและประเมินผลออกจากกัน เพื่อให้เกิดการถ่วงดุลและตรวจสอบระหว่างกันอย่างเหมาะสมและมีการควบคุมภายในที่เกี่ยวข้องกับระบบการเงิน โดยบริษัทได้จัดให้มีระบบรายงานทางการเงินเสนอผู้บริหารตามสายงานที่รับผิดชอบ รวมถึงบริษัทจัดตั้งหน่วยตรวจสอบภายในเพื่อให้มั่นใจว่าการปฏิบัติงานหลักและกิจกรรมทางการเงินที่สำคัญของบริษัทได้ดำเนินการตามแนวทางที่กำหนดและมีประสิทธิภาพ รวมถึงตรวจสอบการปฏิบัติตามกฎหมายและข้อกำหนดที่เกี่ยวข้องกับบริษัท (COMPLIANCE CONTROL) และเพื่อให้หน่วยงานตรวจสอบภายในมีความเป็นอิสระ สามารถทำหน้าที่ตรวจสอบและถ่วงดุลได้อย่างเต็มที่ คณะกรรมการจึงกำหนดให้หน่วยตรวจสอบภายในรายงานผลการตรวจสอบโดยตรงต่อคณะกรรมการตรวจสอบ และได้รับการประเมินผลงานจากคณะกรรมการตรวจสอบด้วย และเพื่อให้การตรวจสอบระบบการควบคุมและการตรวจสอบภายในมีความเป็นอิสระมาก

การดูแลให้มีการปฏิบัติตามจรรยาบรรณธุรกิจ : กรรมการ ผู้บริหาร และพนักงาน มีหน้าที่รับทราบ ทำความเข้าใจ และปฏิบัติตามจรรยาบรรณธุรกิจอย่างเคร่งครัด โดยผู้บริหารและผู้บังคับบัญชาต้องเป็นแบบอย่างที่ดีในการปฏิบัติตามจรรยาบรรณธุรกิจ และมีหน้าที่ในการสอดส่อง ดูแล และส่งเสริมให้ผู้บังคับบัญชาปฏิบัติตามจรรยาบรรณธุรกิจที่กำหนดอย่างเคร่งครัด ในการขอยกเว้นการปฏิบัติตามจรรยาบรรณธุรกิจนี้จะต้องได้รับอนุมัติจากคณะกรรมการบริษัท

การรายงานการไม่ปฏิบัติตามจรรยาบรรณธุรกิจ : ผู้ที่พบเห็นการกระทำผิดโดยการละเมิด ฝ่าฝืนหรือจงใจไม่ปฏิบัติตามจรรยาบรรณธุรกิจที่ระบุไว้ในคู่มือฉบับนี้ให้รายงานต่อผู้บังคับบัญชาโดยตรงหรือรายงานได้ที่ ผู้บังคับบัญชาของสายงานที่บุคคลผู้กระทำผิดสังกัดอยู่

ช่องทางในการรับแจ้ง หรือ ขอร้องเรียน

- คณะกรรมการบริษัท หรือ เลขานุการบริษัท โดยสามารถส่งได้ที่

ทางอีเมล: SECRETARY@ASIAMETAL.CO.TH หรือ IA@ASIAMETAL.CO.TH

ทางไปรษณีย์ : บริษัท เอเชีย เมทัล จำกัด (มหาชน)

เลขที่ 55,55/1 หมู่ที่ 2 ซอยวัดหนามแดง ถนนศรีนครินทร์ ตำบลบางแก้ว อำเภอบาปเตี จังหวัดสมุทรปราการ 10540

บริษัทมีนโยบายที่จะเก็บรักษาข้อมูลความลับและผู้รายงานเป็นอย่างดี โดยบริษัทคำนึงถึงความปลอดภัย และ ความเสียหายที่อาจเกิดขึ้นกับผู้รายงานหรือพยานบุคคลที่เกี่ยวข้อง

การลงโทษทางวินัย : จรรยาบรรณธุรกิจของบริษัทถือเป็นวินัยอย่างหนึ่ง หากพบว่ามี การละเมิด ฝ่าฝืนหรือกระทำการใดๆ ที่ขัดต่อการ ปฏิบัติตามจรรยาบรรณธุรกิจที่ได้กำหนดไว้นี้ บริษัทจะพิจารณาลงโทษตามลักษณะแห่งความผิดตามสมควรแก่กรณี

รายงานความรับผิดชอบของคณะกรรมการบริษัทต่อรายงานทางการเงิน ปี 2564

คณะกรรมการของบริษัท เป็นผู้รับผิดชอบต่อรายงานทางการเงินของบริษัท เอเชีย เมทัล จำกัด (มหาชน) และบริษัทย่อย ซึ่งจัดทำขึ้นตามมาตรฐานการรายงานทางการเงิน รวมถึงแนวปฏิบัติทางการบัญชีที่ประกาศใช้โดยสภาวิชาชีพบัญชี กฏระเบียบ และประกาศคณะกรรมการกำกับหลักทรัพย์และตลาดหลักทรัพย์ที่เกี่ยวข้อง โดยมีการพิจารณาเลือกใช้นโยบาย การบัญชีที่เหมาะสมและถือปฏิบัติอย่างสม่ำเสมอ รวมทั้งให้มีการเปิดเผยข้อมูลสำคัญอย่างเพียงพอในหมายเหตุประกอบงบ การการเงิน โดยผู้สอบบัญชีได้สอบทานและตรวจสอบงบการเงินและแสดงความเห็นในรายงานผู้สอบบัญชี ซึ่งแสดงในรายงาน ของผู้สอบบัญชีประจำปี 2563

คณะกรรมการบริษัททำหน้าที่กำกับดูแลและพัฒนาบรรษัทภิบาล จรรยาบรรณ อีกทั้งจัดให้มีระบบการควบคุมภายในที่ เหมาะสมเพื่อเพิ่มความมั่นใจได้ว่าข้อมูลทางการบัญชีมีความถูกต้องครบถ้วน ทันเวลา และเพียงพอที่จะดำรงไว้ซึ่งทรัพย์สิน ตลอดจนเพื่อไม่ให้เกิดการทุจริตหรือการดำเนินการที่ผิดปกติดังมีสาระสำคัญ ในการนี้คณะกรรมการบริษัทได้แต่งตั้ง คณะกรรมการตรวจสอบ ซึ่งประกอบด้วยกรรมการที่เป็นอิสระทำหน้าที่กำกับดูแลงบการเงิน ประเมินระบบการควบคุม ภายในและการตรวจสอบภายในให้มีประสิทธิภาพและประสิทธิผล โดยความเห็นของคณะกรรมการตรวจสอบปรากฏใน รายงานคณะกรรมการตรวจสอบประจำปีนี้แล้ว

คณะกรรมการบริษัทมีความเห็นว่าระบบการควบคุมภายในและการตรวจสอบภายในของบริษัทสามารถสร้างความเชื่อมั่นได้ ว่างบการเงินของบริษัท เอเชีย เมทัล จำกัด (มหาชน) และบริษัทย่อย แสดงฐานะการเงิน ผลการดำเนินงาน และกระแสเงินสดถูกต้องตามควรในสาระสำคัญ ตามมาตรฐานการรายงานทางการเงิน



(นายวีระชัย สุธีรัชย์)
ประธานกรรมการ



(นายชูศักดิ์ ยิงวงศ์ไพบูลย์)
กรรมการผู้จัดการ

รายงานคณะกรรมการตรวจสอบ

ในรอบปีบัญชี 2563 คณะกรรมการตรวจสอบได้ปฏิบัติงานอย่างเป็นอิสระและครบถ้วนตามที่ได้รับมอบหมายจาก คณะกรรมการบริษัทโดยได้ประชุมร่วมกับผู้บริหารผู้สอบบัญชีและผู้ตรวจสอบภายใน เพื่อร่วมเสนอข้อมูลหรือ แลกเปลี่ยนข้อคิดเห็นในวาระที่เกี่ยวข้องโดยคณะกรรมการตรวจสอบมีฝ่ายตรวจสอบภายในเป็นเครื่องมือในการปฏิบัติการกิจ ตามกฎบัตรที่กำหนดไว้โดยขึ้นตรงต่อคณะกรรมการตรวจสอบทำให้ปฏิบัติหน้าที่ได้อย่างเป็นอิสระโปร่งใสตามหลักธรรมาภิบาล เพื่อรักษาผลประโยชน์ของบริษัทได้อย่างถูกต้องและไม่มีข้อจำกัดในการเข้าถึงข้อมูลโดยมีการจัดประชุมร่วมกับผู้สอบบัญชีโดยไม่มีฝ่ายจัดการร่วมด้วยจำนวน 4 ครั้ง ซึ่งสาระสำคัญในการปฏิบัติงานของคณะกรรมการตรวจสอบสรุปได้ดังนี้

รายงานทางการเงิน ได้สอบทานงบการเงินรายไตรมาสและงบการเงินประจำปี 2563 และหารือร่วมกับผู้สอบบัญชี พร้อมทั้งพิจารณาข้อเสนอแนะด้านระบบควบคุมภายในซึ่งเห็นว่ารายงานทางการเงินของบริษัทได้จัดทำขึ้นอย่างถูกต้องเป็นไปตามมาตรฐานบัญชีที่รับรองทั่วไปและมีการเปิดเผยข้อมูลอย่างเพียงพอ

รายการที่เกี่ยวข้องกัน สอบทานและให้ความเห็นต่อรายการที่เกี่ยวข้องกันหรือรายการที่มีความขัดแย้งทางผลประโยชน์เพื่อให้แน่ใจว่าการตกลงเข้าทำรายการมีความเป็นธรรมและเพื่อประโยชน์สูงสุดต่อบริษัทและผู้ถือหุ้นซึ่งบริษัทได้ถือปฏิบัติตามนโยบายการกำกับดูแลกิจการที่ดีโดยถือความโปร่งใสและการเปิดเผยข้อมูลอย่างเพียงพอ

การกำกับดูแลกิจการที่ดี ได้ติดตามการสื่อสารเผยแพร่จรรยาบรรณของพนักงานบริษัทกำหนดให้พนักงาน บริษัทที่เกี่ยวข้อง รายงานชื่อผู้ที่เกี่ยวข้องกัน, รายงานการถือครองหุ้นบริษัทประจำทุกไตรมาสที่อาจก่อให้เกิดความขัดแย้งทางผลประโยชน์ หรือ รายการที่เกี่ยวข้องกันให้คณะกรรมการตรวจสอบทราบทุกครั้ง เพื่อนำเสนอต่อคณะกรรมการบริษัทในปี 2563 ไม่พบรายการที่ก่อให้เกิดความขัดแย้งทางผลประโยชน์

ผลการปฏิบัติงานของคณะกรรมการตรวจสอบ นำเสนอรายงานผลการปฏิบัติงานของคณะกรรมการตรวจสอบต่อ คณะกรรมการบริษัททราบทุกครั้งที่มีการประชุมคณะกรรมการบริษัทโดยได้เสนอความเห็นและให้ข้อเสนอแนะที่เป็น ประโยชน์ต่อการบริหารงานของฝ่ายบริหารซึ่งฝ่ายบริหารได้ดำเนินการปรับปรุงแก้ไขตามข้อเสนอแนะอย่างเหมาะสม รวมทั้ง พิจารณาผลการประเมินการปฏิบัติงานของคณะกรรมการตรวจสอบในรอบปี 2563 โดยได้รับการประเมินจากคณะกรรมการ บริษัท และนำผลการปฏิบัติงานนั้นมาพิจารณาปรับปรุงการปฏิบัติงาน

ผู้สอบบัญชี ประเมินความเป็นอิสระของผู้สอบบัญชีและให้ความเห็นต่อคำตอบแทนของผู้สอบบัญชีเพื่อนำเสนอต่อ คณะกรรมการบริษัท เพื่อขออนุมัติที่ประชุมสามัญผู้ถือหุ้นประจำปี 2563 ให้แต่งตั้งผู้สอบบัญชีจากบริษัท บีพีอาร์ ออดิท แอนด์ แอดไวเซอร์ จำกัด เป็นผู้สอบบัญชีของบริษัทสำหรับปี 2564 จากกิจกรรมต่าง ๆ ดังกล่าวข้างต้นตลอดปี 2563 คณะกรรมการตรวจสอบเห็นว่าคณะกรรมการตลอดจนผู้บริหารของบริษัทฯ ถือนโยบายการกำกับดูแลกิจการที่ดีเป็นสำคัญ และยึดมั่นในจริยธรรมธุรกิจโดยมีความมุ่งมั่นในการปฏิบัติหน้าที่เพื่อให้บรรลุเป้าหมายของบริษัทอย่างมีประสิทธิภาพเยี่ยมมี อารีพรมทั้งพัฒนาระบบบริหารความเสี่ยงที่สำคัญให้เกิดประสิทธิผลสูงสุดและส่งเสริมระบบควบคุมภายในที่มีประสิทธิผล และเหมาะสมเพียงพอ รวมทั้งการตรวจสอบภายในมีความเป็นอิสระและมีกระบวนการตรวจสอบที่สอดคล้องกับ มาตรฐานสากลการปฏิบัติงานวิชาชีพการตรวจสอบภายในและการพัฒนาปรับปรุงระบบการปฏิบัติงานตรวจสอบภายในให้ดีขึ้นอย่างต่อเนื่อง

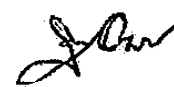

นายพิบูลศักดิ์ อรรถบวรพิศาล
ประธานกรรมการตรวจสอบ